

# JESÚS VICO

Colección Orol

Vol. I



Subasta 173

25 de Junio 2025



# JESÚS VICO

## Subasta 173 *Colección Orol*

Subasta en sala – *The Palace Hotel*

Miércoles 25 de junio, 11:00 horas.

### Exposición de los lotes

---

<b>Oficinas Jesús Vico</b>	Días 18, 19, 20, 23 y 24 de junio	de 10:00 a 18:00 horas
<b><i>The Palace Hotel</i></b>	Día 25 de junio	A partir de las 10:00 horas

---

Jesús Vico y Asociados, S.L.

Calle Jorge Juan 83-B, 28009 – Madrid

Tfno.: 91 577 30 65 – 91 431 88 07

Fax: 914 310 104

Email: [subastas@jesusvico.com](mailto:subastas@jesusvico.com)



**Los lotes ganados en la subasta podrán ser retirados en el Evento Numismático Internacional  
The Palace Hotel (salón Hemingway) previa solicitud**

---

Puede consultar el catálogo y pujar en vivo registrándose en nuestra página web:

**[www.jesusvico.com](http://www.jesusvico.com)**

Este catálogo se encuentra íntegramente disponible en:



Impresión: Gómez Aparicio, S.A. Depósito legal: M-12468-2025

Imagen portada: Ojea, H., y Hondius, J. (ca. 1611). *Gallaecia Regnum [Mapa]*. Biblioteca Digital de la Real Academia de la Historia

## CONDICIONES DE PARTICIPACIÓN EN SUBASTA

Nuestras subastas están dirigidas por JESÚS VICO Y ASOCIADOS S.L. Participar en ellas implica la aceptación de las siguientes condiciones:

- Garantizamos la autenticidad de las piezas que se ofrecen en este catálogo con carácter vitalicio, salvo indicación contraria.
- El comprador pagará un 20% sobre el precio de adjudicación, en concepto de derechos de subasta e IVA de dichos derechos.
- De acuerdo con la Ley de Patrimonio Histórico Español 16/85 de 25 de junio se deberá de solicitar licencia de exportación para aquellas piezas de más de 100 años de antigüedad.
- Si el comprador es residente en un país no perteneciente a la Unión Europea, deberá asumir la tasa correspondiente a la exportación estipulada en dicha ley:

<https://www.culturaydeporte.gob.es/cultura/patrimonio/exportacionimportacion/exportacion/tasas.html>

Asimismo, incumbe al comprador observar las disposiciones aduaneras y cambiarias vigentes en España. Los organizadores de la subasta declinan toda responsabilidad por las eventuales consecuencias de la inobservancia de dichas disposiciones.

- Jesús Vico y Asociados S.L. no se hace responsable de las consecuencias en caso de que la modalidad on-line se viera interrumpida, ya sea por causa de fuerza mayor o por fallos imputables a terceros.
- Los lotes serán adjudicados al mejor postor, teniendo preferencia, en caso de igualdad, las órdenes recibidas en primer lugar.
- Todas las ofertas se realizarán en euro y sin céntimos. Los precios que figuran en el catálogo son precios mínimos de venta, no admitiéndose órdenes por un precio inferior. Todo participante en la subasta es personalmente responsable de las ofertas efectuadas no haciéndose responsable el subastador de los errores en las ofertas.
- Los incrementos de las pujas serán a discreción del subastador, aunque, salvo previo aviso en contra, serán de entre un 5 y un 10% sobre la puja anterior, siendo el incremento mínimo de 5 euros.
- En caso de que las piezas adquiridas tuvieran algún defecto no descrito en el catálogo (excepto las pertenecientes a lotes de conjunto o cartuchos de la F.N.M.T., de los que no se admitirán devoluciones ni reclamaciones), el comprador podrá devolverlas en un plazo máximo de 7 días contados a partir de la fecha de recepción del envío. No será motivo de devolución la discrepancia en cuanto al grado de conservación, salvo error, ya que esta firma los evalúa con absoluto rigor siguiendo los criterios internacionales. Cualquier pieza devuelta debe estar en las mismas condiciones a como le fue entregada.
- Los lotes adjudicados a compradores ausentes les serán enviados en la forma convenida durante los días siguientes a la celebración de la subasta. Los gastos de envío, seguro y reembolso serán por cuenta del comprador.
- El importe total de los lotes deberá ser abonado en un plazo máximo de 10 días desde el momento de recepción de la factura.
- JESÚS VICO Y ASOCIADOS S.L. se reserva el derecho de retrasar la subasta por alguna causa de fuerza mayor, así como de retirar cualquier lote.
- La participación en esta subasta implica la aceptación de las normas antes descritas, así como someterse para todas las acciones que puedan derivarse de ello a la Jurisdicción de los Tribunales y Juzgados de Madrid.

**Dado el actual escenario en materia de aranceles en EEUU, esta firma ofrecerá la custodia y seguro de los lotes adjudicados en nuestras dependencias hasta que se esclarezca la situación.**

**Debido a que en el mes de agosto no se reúne la Junta de Exportación del Ministerio de Cultura, excepcionalmente podrían realizarse determinados envíos en un plazo de 8 a 10 semanas.**

## TERMS AND CONDITIONS

This is a public auction, directed by JESÚS VICO Y ASOCIADOS S.L. Participating implies the acceptance of the following conditions:

- We guarantee lifetime authenticity of the pieces offered in this catalogue, unless otherwise indicated.
- The buyer will be liable to pay 20% over the sale price in concept of auction rights, the VAT of these rights and, tax whatever his residence may be.
- In order to comply the Spanish Heritage Law 16/85, buyers should bear in mind that the export of objects over 100 years old require the issuance of an Export License by the Ministry of Culture, regardless of the country of destination. This process normally can take between 3 and 6 weeks.
- If the buyer lives in a non-EU country, the buyer is liable to pay an export tax, which will depend on the value of the item bought and that can be calculated in the following link:

<https://www.culturaydeporte.gob.es/cultura/patrimonio/exportacionimportacion/exportacion/tasas.html>

Furthermore, the buyer will be responsible of the observance of current Spanish customs and foreign exchange provisions. The directors of the Auction disclaim any liability or responsibility arising from the non-compliance of the mentioned provisions.

- Jesús Vico y Asociados S.L. will take no responsibility for the consequences in case of failure of the on-line mode, if the failure is due to force majeure or attributable to third parties.
- The lots will be sold to the highest bidder; in case of equality the preference will be given to orders first received.
- All the offers will be done in euro and with no cents. The prices marked in the catalogue for each lot, are the minimum sale prices. Bids for a lower price than the one marked, will not be accepted. Everyone who participates is responsible for the offers placed. The Auctioneer will not be responsible for mistakes in the offers.
- Increments in the bids will depend completely on the auctioneer although, except prior notice, each increase will be between 5 and 10%, with a minimum of 5 euro.
- Should any piece have a flaw not described in the catalogue, the buyer will be able to return it in a maximum of 7 days, as from the day it was sent. The discrepancy in the degree of conservation will not be a reason for return, except error, as this firm evaluates the pieces with total rigor, following international criteria. Any returned piece must be in the same condition as it was delivered.
- The lots sold will be sent to absentees in the agreed manner, during the days following the auction sale. The postage and packing as well as the COD (cash on delivery) and insurance, will be paid by the buyer.
- The total amount due for the lots acquired must be paid 10 days after the date of the reception of the invoice.
- JESÚS VICO Y ASOCIADOS S.L. reserves the right to postpone the auction because of a force majeure cause, as well as to remove any lot.
- The participation in this auction implies the acceptance of the rules above described, as well as to submit to all the actions which could derive from it, to the jurisdiction of the Courts and Tribunals of Madrid.

**Given the current scenario regarding tariffs in the U.S., this firm will offer custody and insurance of the lots awarded in our facilities until the situation is clarified.**

**Due to the fact that the Export Board of the Ministry of Culture does not meet during the month of August, exceptionally, certain shipments could be made within a period of 8 to 10 weeks.**

## FORMAS DE PAGO/ PAYMENT METHODS

### - EFECTIVO/CASH

En nuestras oficinas o mediante giro postal de acuerdo a la legalidad vigente/ at our offices or by postal order in accordance with the laws in force.

### - CHEQUE/CHECK

A nombre de JESÚS VICO Y ASOCIADOS, S.L. / payable to JESÚS VICO Y ASOCIADOS, S.L.

### - TRANSFERENCIA BANCARIA/WIRE TRANSFER

A nombre de JESÚS VICO Y ASOCIADOS, S.L./payable to JESÚS VICO Y ASOCIADOS, S.L.:

- 1 Banco Santander. C/ Alcalá, 74. E-28009. MADRID.  
Swift Code: BSCHESMM. IBAN: ES10 0049 1834 12 2810211019
- 2 Bankinter. C/ Narváez, 55. E-2828009 MADRID.  
Swift Code: BKBKESMMXXX. IBAN: ES92 0128 0026 3001 0009 4181.

### - TARJETAS DE CRÉDITO/CREDIT CARDS:

VISA, MASTERCARD y 4B: añadiendo un 1% en concepto de gastos/ adding a 1% fee.

### - PAYPAL

Añadiendo un 3,5% en concepto de gastos (5% fuera de la U.E.) / adding a 3,5% fee (5% for non-EU buyers).

## GRADOS DE CONSERVACIÓN/GRADING SCALE

<b>MC</b>	Mala Conservación (PR)	<b>EBC</b>	Excelente Buena Conservación (EX/XF)
<b>RC</b>	Regular Conservación (G)	<b>SC</b>	Sin Circular (UNC)
<b>BC</b>	Buena Conservación (VG/F)	<b>FDC</b>	Flor De Cuño (MS)
<b>MBC</b>	Muy Buena Conservación (VF)	<b>PRUEBA</b>	(PROOF)

- Los signos + y – pueden acompañar a las abreviaturas de grados de conservación, indicando que son escalas intermedias entre ellos.
- Marcas: pequeños defectos de uso o acuñación sin entidad suficiente para ser descritos individualmente.
- (...): indica que los datos incluidos dentro del paréntesis no son visibles, bien sea por defecto de acuñación, descentraje o desgaste.

## OTRAS ABREVIATURAS/OTHER ABBREVIATIONS

<b>S/F</b>	Sin Fecha (ND)	<b>AE</b>	Bronce (AE)	<b>EL</b>	Electro (EL)
<b>Rev.</b>	Reverso (Rev)	<b>AR</b>	Plata (AR)	<b>B.O.</b>	Brillo Original
<b>Anv.</b>	Anverso (Obv)	<b>AU</b>	Oro (AU)	<b>R.B.O.</b>	Restos de Brillo Original
<b>Ley.</b>	Leyenda (Leg)	<b>PB</b>	Plomo (PB)	<b>P.O.</b>	Plateado Original
<b>CU</b>	Cobre (CU)	<b>VE</b>	Vellón (BI)	<b>R.P.O.</b>	Restos de Plateado Original

## BIBLIOGRAFÍA /BIBLIOGRAPHY

- AC: ÁUREO & CALICÓ, *Numismática española. Catálogo de todas las monedas emitidas desde los Reyes Católicos...*, Barcelona, 2019.
- ACIP: VILLARONGA, L., y BENAGES, J., *Ancient Coinage of the Iberian Peninsula*, Barcelona, 2011.
- APRH: RIPOLLÈS, P. P., *Las Acuñaciones Provinciales Romanas de Hispania*, Madrid, 2010 (ed. española de *Roman Provincial Coinage*, I).
- BA: BARRERA CORONADO, L., *Catálogo General de la Moneda Falsa Española, desde los RR.CC. a Juan Carlos I*, Sevilla.
- BMM: MARTÍNEZ, B., *La moneda medieval castellano-leonesa*, Madrid, 2017.
- Braña&al. BRAÑA PASTOR, J.L.; RUEDA RODRÍGUEZ-VILA, P. Y ROMA VALDÉS, A., 2023, *Las pesas monetarias. Pesas de la Corona de Castilla anteriores a 1731*. Madrid, 2023.
- C&M: CABRAL, J.M.P. & METCALF, D.M., *A moeda sueva*, *Anexos Nvmmvs* n° 4, Porto, 1997.
- CNV: VICO MONTEOLIVA, J., CORES GOMENDIO, M. C. y CORES URÍA, G., *Corpus Nummum Visigothorum*, Madrid, 2006.
- ED: VV.AA., *Catálogo Especializado de Billetes de España*, Ed. EDIFIL S.A., Madrid, 1979.
- GO: GOMES, A., *Moedas Portuguesas*, Lisboa, 2003.
- Herrera: HERRERA, A., *Medallas de proclamaciones y juras de los reyes de España*, Madrid, 1882.
- III: ÁLVAREZ BURGOS, F., *Catálogo de la Moneda Medieval Castellano-Leonesa*, Madrid, 1998.
- JS: JARABO, I. y SANAHUJA, S., *Catálogo de las monedas del reino de Castilla y León: el vellón de los Austrias*, Barcelona, 2014.
- KM: KRAUSER, Ch. L. & MISHLER, C., *Standard Catalogue of World Coins*.
- OAlf OROL, A., *Acuñaciones de Alfonso IX*, Madrid, 1982.
- Orol: ROMA VALDÉS, A. y RUEDA RODRÍGUEZ-VILA, P., 2025, *Monedas gallegas. Colección Antonio Orol*, Madrid.
- RS: SEBASTIÁN ROMERO, R., *La moneda de cobre y vellón de la Monarquía Española (1478-1718)*, Madrid, 2017.
- Vanhoudt: VANHOUDT, H., *De Munten van de Bourgondische, Spaanse en Oostenrijkse Nederlanden en vande Franse en Hollandse periode, 1434-1830*, Heverlee, 2015.
- VI: VICO MONTEOLIVA, J. y PÉREZ-SEGARRA, F., *Acuñaciones de la Casa de Borbón*, Madrid, 1985.
- VII: VICO MONTEOLIVA, J. y PÉREZ-SEGARRA, F., *La Peseta como Unidad Monetaria Nacional. Monedas y Billetes*, Madrid, 1985.
- Vives: VIVES y ESCUDERO, A., *Medallas de la Casa de Borbón*, Madrid, 1916.

### Redacción del catálogo

---

*David Arévalo Millán*

*Julio Chico Escudero*

*Mora M. Colombo*

*Sergio López Iglesias*

*Dr. José María de Francisco Olmos*

*Marina Martí Pérez*

*Dra. Isabel Rodríguez Casanova*

*Paula Vega De Caso*

*Jesús Vico Belmonte*

*Jesús Vico Monteoliva*

*The Palace Hotel*

**25 de junio**

Subasta Colección Orol - Vol. I  
 Subasta Extraordinaria

**26 de junio**

Subasta Colección Segarra Vol. II

**27 de junio**

Convención numismática &  
 ciclo de conferencias

**28 de junio**

Convención numismática &  
 ciclo de conferencias



JESÚS VICO

LUIS DOMINGO

SEDWICK & ASSOCIATES, LLC  
MEMBER, AUC TIERRE



Patrocinadores





*Colección Orol*



11,5:1



31,5:1



71,5:1



91,5:1



## Hispania Antigua / Ancient Hispania

### EMISIONES DEL NOROESTE / NORTH-WESTERN COINAGE

Las primeras emisiones monetarias que han sido relacionadas con el territorio de Galicia son las denominadas del Noroeste o de la caetra. Acuñadas en el contexto de las Guerras Cántabras durante época de Augusto (c. 27-23 a.C.), se trata de piezas de bronce anónimas que estarían destinadas al abastecimiento de las legiones movilizadas para dicha campaña. En el anverso aparece el retrato del emperador y en el reverso, como tipo principal, la caetra, o escudo redondo, de donde toman su nombre, acompañada por lanzas y falcata. Esta serie se acuñó en tres valores: sestercios (de los que solo se conocen hasta el momento tres ejemplares), dupondios y ases. En estos últimos se distinguen claramente dos estilos diferentes, uno más tosco que otro, quizás copias de los originales. En cuanto al lugar de su acuñación, si bien no se menciona el nombre de la ceca, podría ser la ciudad campamental de *Lucus Augusti* (Lugo), donde han aparecido varios cospeles en contextos arqueológicos. Sin embargo, tampoco puede descartarse la posibilidad de que salieran de un taller móvil que se desplazara con el ejército o la existencia de una segunda ceca -¿*Bracara*?- como avalaría el diferente estilo de los ases.

*The first coinage issues that have been linked to the territory of Galicia are the so-called "Northwestern" or "caetra" issues. Minted in the context of the Cantabrian Wars during the time of Augustus (c. 27–23 B.C.), these are anonymous bronze pieces that were intended for supplying the legions mobilised for this military campaign. The obverse features a portrait of the emperor, while the reverse displays a caetra—a round shield, from which the series takes its name—accompanied by spears and a falcata sword. This series was minted in three denominations: sestertii (of which only three pieces are currently known), dupondii, and asses. In the latter, two clearly different styles can be distinguished—one cruder than the other—perhaps copies of the originals. As for the place of minting, although the name of the mint is not mentioned, it could have been the camp city of Lucus Augusti (Lugo), where several planchets have been found in archaeological contexts. Nonetheless, the possibility remains that these coins were struck in a mobile workshop accompanying the army, or even in a second mint—perhaps Bracara—as suggested by the stylistic variation among the asses.*



- 1 **Augusto.** Sestercio. A/ Cabeza a izq., delante palma poco visible, detrás caduceo; (IMP AVG DIVI F). R/ Rodela rodeada por dos filas de tachuelas. AE 37,95 g. 38 mm. I-1700; APRH-1; ACIP-3299; Orol-AN.1, mismo ejemplar. Rayas en anv. y agujero. BC-. Rarísima: solo 3 ejemplares conocidos. **6000**

*Augustus.* Sestertius. Head left, in front palm slightly visible, behind caduceus; (IMP AVG DIVI F). Rev. Round shield surrounded by two rows of studs. AE 37.95 g. 38 mm. I-1700; APRH-1; ACIP-3299; Orol-AN.1, same piece. Scratches on obv. and hole. F-. Very rare: less than 3 known specimens.

*Ex subasta ANE (VI-1968), lote 48; ex colección Villoldo, ex subasta Calicó (18-19-VI-1979), lote 1274. Ex ANE Auction (VI-1968), lot 48; ex Villoldo collection, ex Calicó Auction (18-19-VI-1979), lot. 1274.*



- 2 Dupondio. A/ Cabeza a izq., delante palma, detrás caduceo; IMP AVG (DIVI F). R/ Rodela con dos lanzas entre cuchillo y falcata hacia arriba. AE 18,49 g. 30,4 mm. I-1702; APRH-2; ACIP-3300; Orol-AN.3, mismo ejemplar. Defectos de cospel. BC-/BC+ **300**

*Dupondius. Head left, in front palm, behind caduceus; IMP AVG (DIVI F). Rev. Round shield with two spears between knife and falcata upwards. AE 18.49 g. 30.4 mm. I-1702; APRH-2; ACIP-3300; Orol-AN.3, same piece. Planchet flaws. F-/F+.*



- 3 Dupondio. A/ Cabeza a izq., delante palma, detrás caduceo; IMP AVG DIVI F. R/ Rodela con dos lanzas entre cuchillo y falcata hacia arriba. AE 19,67 g. 31,1 mm. I-1702; APRH-2; ACIP-3300; Orol-AN.5, mismo ejemplar. Pátina verde rugosa con tonos rojizos. MBC-/MBC+ **400**

*Dupondius. Head left; in front palm, caduceus behind; IMP AVG DIVI F. Rev. Round shield with two spears between knife and falcata upwards. AE 19.67 g. 31.1 mm. I-1702; APRH-2; ACIP-3300; Orol-AN.5, same piece. Rough green patina with red hues. VF-/VF+.*



- 4** As. A/ Cabeza a izq., delante palma, detrás caduceo; IMP AVG DIVI F. R/ Rodela. AE 11,06 g. 25,6 mm. I-1706; APRH-3; ACIP-3301; Orol-AN.15, mismo ejemplar. Pátina verde. MBC. **250**  
*As. Head left, in front palm, behind caduceus; IMP AVG DIVI F. Rev. Round shield. AE 11.06 g. 25.6 mm. I-1706; APRH-3; ACIP-3301; Orol-AN.15, same piece. Green patina. VF.*



- 5** As. A/ Cabeza a izq., delante palma, detrás caduceo; (IMP AVG DIVI F). R/ Rodela. AE 8,7 g. 24,6 mm. I-1706; APRH-3; ACIP-3301; Orol-AN.20, mismo ejemplar. Contramarca D D en anv. RC/MC. **150**  
*As. Head left, in front palm, behind caduceus; (IMP AVG DIVI F). Rev. Round shield. AE 8.7 g. 24.6 mm. I-1706; APRH-3; ACIP-3301; Orol-AN.20, same piece. Countermark D D on obverse. G/ PR.*



- 6** As. A/ Cabeza a izq., delante palma, detrás caduceo; IMP AVG DIVI F. R/ Rodela. AE 10,01 g. 24,5 mm. I-1706; APRH-3; ACIP-3301; Orol-AN.26, mismo ejemplar. MBC-/MBC+. **250**  
*As. Head left, in front palm, behind caduceus; IMP AVG DIVI F. Rev. Round shield. AE 10.01 g. 24.5 mm. I-1706; APRH-3; ACIP-3301; Orol-AN.26, same piece. VF-/VF+.*



- 7 As. A/ Cabeza a izq., delante palma, detrás caduceo; IMP AVG DIVI F. R/ Rodela, alrededor dos círculos concéntricos unidos por líneas. AE 10,18 g. 28,4 mm. I-1703; APRH-4; ACIP-3302; Orol-AN.28, mismo ejemplar. Rev. ligeramente descentrado. MBC+. **300**
- As. Head left; in front palm, caduceus behind; IMP AVG DIVI F. Rev. Round shield, two concentric circles joined by lines surrounding it. AE 10.18 g. 28.4 mm. I-1703; APRH-4; ACIP-3302; Orol-AN.28, same piece. Rev. slightly off-centre. VF+.*



- 8 As. A/ Cabeza a izq., delante palma, detrás caduceo; IMP AVG D(IVI F). R/ Rodela, alrededor dos círculos concéntricos unidos por líneas. AE 8,64 g. 28,1 mm. I-1703; APRH-4; ACIP-3302; Orol-AN.44, mismo ejemplar. Contramarca cabeza de águila en anv. BC-. **100**
- As. Head left; in front palm, caduceus behind; IMP AVG D(IVI F). Rev. Round shield, two concentric circles joined by lines surrounding it. AE 8.64 g. 28.1 mm. I-1703; APRH-4; ACIP-3302; Orol-AN.44, same piece. Countermark eagle's head in anv. F-.*



- 9 As. A/ Cabeza a izq., delante palma, detrás caduceo; IMP AVG D(IVI F). R/ Rodela, alrededor dos círculos concéntricos unidos por líneas. AE 14,37 g. 29,3 mm. I-1703; APRH-4; ACIP-3302; Orol-AN.47, mismo ejemplar. Pátina verde. MBC+/EBC-. **300**

*As. Head left; in front palm, caduceus behind; IMP AVG D(IVI F). Rev. Round shield, two concentric circles joined by lines surrounding it. AE 14.37 g. 29.3 mm. I-1703; APRH-4; ACIP-3302; Orol-AN.47, same piece. Green patina. VF+/XF-.*



- 10 As. A/ Cabeza a izq., delante palma, detrás caduceo; IMP AVG DIV(I F). R/ Rodela, alrededor dos círculos concéntricos unidos por líneas. AE 13,36 g. 30,5 mm. I-1703; APRH-4; ACIP-3302; Orol-AN.49, mismo ejemplar. Contramarca R I dentro de punzón rectangular en anv. Vanos. Pátina verde. MBC-. **150**

*As. Head left; in front palm, caduceus behind; IMP AVG DIV(I F). Rev. Round shield, two concentric circles joined by lines surrounding it. AE 13.36 g. 30.5 mm. I-1703; APRH-4; ACIP-3302; Orol-AN.49, same piece. Countermark R I inside rectangular punch on obv. Flatness. Green patina. VF-.*



11 2,5:1



13 2,5:1



14 2,5:1



15 2,5:1



16 2,5:1



## Reino Suevo / Suevic Kingdom

La historia del reino suevo (411-585) es todavía muy poco conocida, tanto por la falta de fuentes documentales como por la escasez de hallazgos arqueológicos de la época, y lo mismo sucede con sus amonedaciones. Actualmente se conocen algo más de doscientas monedas suevas, en su gran mayoría de procedencia desconocida, casi todas ellas de oro, a excepción de media docena de silicuas que son las únicas en las que se menciona a un monarca suevo, Requiario (c. 448-456). Con esta ausencia de datos se explica que no exista consenso entre los autores acerca de qué monedas pueden ser atribuidas a los suevos, especialmente en las series pseudo-imperiales. Así, los sólidos de imitación a nombre de Honorio con marca de ceca MD (*Mediolanum*) y lo mismo sucede con los tremises a nombre de ese emperador, si bien aquellos emitidos a nombre de Valentiniano III con una cruz dentro de corona lemniscata en el reverso, si se consideran suevos. También hay unanimidad en atribuir a los suevos la serie de tremises conocida como LATINA MVNITA, en la que se han reconocido varios topónimos del noroeste peninsular, como *Tude* (Tuy), *Legio* (León), *Senabria* (Puebla de Sanabria), *Bergidum* (Cacabelos), etc. Hace unos años se dio a conocer un sólido pseudo-imperial a nombre de Honorio con marca de ceca BR (*Bracara*, la capital del reino) que se ha añadido a las emisiones suevas, y no es de descartar que nuevos hallazgos arrojen luz sobre estas emisiones.

*The history of the Suevic Kingdom (411–585) remains largely obscure, due both to the scarcity of written sources and the limited number of archaeological finds from the period. The same applies to their coinage. Currently, just over two hundred Suevic coins are known, the vast majority of unknown provenance and almost all struck in gold, with the exception of half a dozen siliquae—these being the only ones that mention a Suevic king, Rechiar (c. 448–456). This lack of evidence explains the absence of consensus among scholars regarding which coins can definitively be attributed to the Suevi, particularly among the pseudo-imperial series. For instance, the imitation solidi under the name of Honorius with the mintmark MD (Mediolanum), and similarly, tremisses in his name, are contested. However, tremisses issued in the name of Valentinian III, featuring a cross within a lemniscate crown on the reverse, are widely accepted as Suevic. There is also general agreement in attributing to the Suevi the series of tremisses bearing the inscription LATINA MVNITA, in which various place names from the northwest of the Iberian Peninsula have been identified—such as Tude (Tuy), Legio (León), Senabria (Puebla de Sanabria), Bergidum (Cacabelos), etc. A few years ago, a pseudo-imperial solidus in the name of Honorius with the mintmark BR (Bracara, the kingdom's capital) came to light and has since been added to the known Suevic issues. It is likely that future discoveries will shed further light on this coinage.*

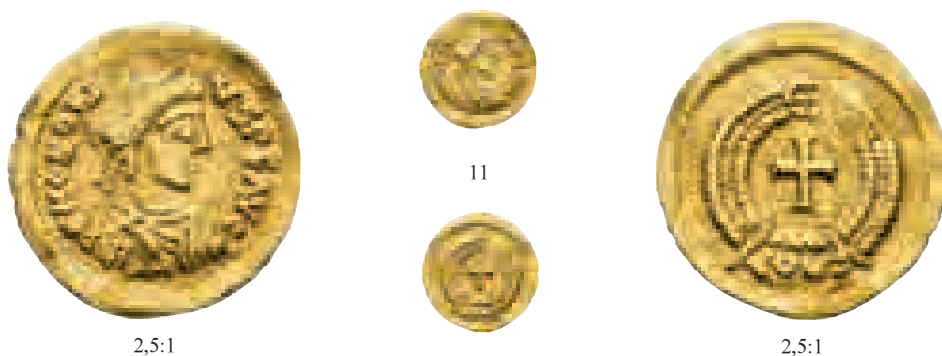

- 11 *Tremissis*. A nombre de Honorio. AU 1,35 g. 16 mm. C&M-lám.6.1, similar; Orol-SU.1, mismo ejemplar. MBC/MBC+. Rara. **5000**

*Tremissis*. In the name of Honorius. AU 1.35 g. 16 mm. C&M- lam.6.1; Orol-SU.1, same piece. VF/VF+. Rare.



- 12 *Tremissis*. A nombre de Valentiniano. AU 1,09 g. 14,4 mm. C&M-lám. 6.5, mismo ejemplar; Orol-SU.2, mismo ejemplar. Raya en anv. MBC. Rara. **5000**

*Tremissis*. In the name of Valentinian. AU 1.09 g. 14.4 mm. C&M-lam. 6.5, same piece; Orol-SU.2, same piece. 6.5, same piece; Orol-SU.2, same piece. Scratch on obv. VF. Rare.

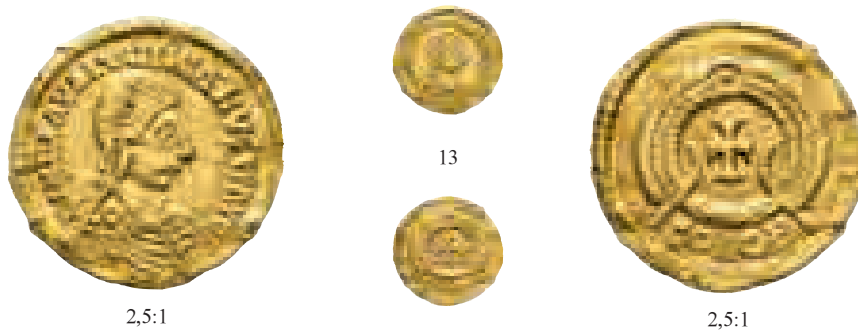

- 13 *Tremissis*. A nombre de Valentiniano. AU 1,45 g. 15,1 mm. C&M-lám. 6.6, mismo ejemplar; Orol-SU.6, mismo ejemplar. Raya en rev., marcas y golpecitos. MBC. Rara. **5000**

*Tremissis*. In the name of Valentinian. AU 1.45 g. 15.1 mm. C&M-lam. 6.6, same piece; Orol-SU.6, same piece. Scratch on rev., marks and nicks. VF. Rare.

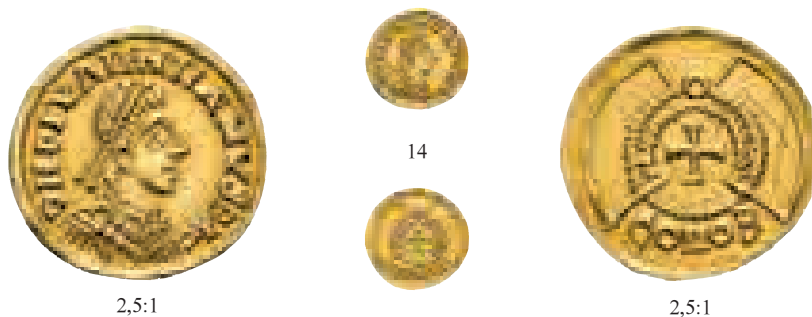

- 14 *Tremissis*. A nombre de Valentiniano. AU 1,35 g. 14,1 mm. C&M-lám. 10.1, mismo ejemplar; Orol-SU.5, mismo ejemplar. Grafito X en rev. EBC. Rara. **7000**

*Tremissis*. In the name of Valentinian. AU 1,35 g. 14,1 mm. C&M-lam. 10.1, same piece; Orol-SU.5, same piece. Graffito X on obverse. XF. Rare.

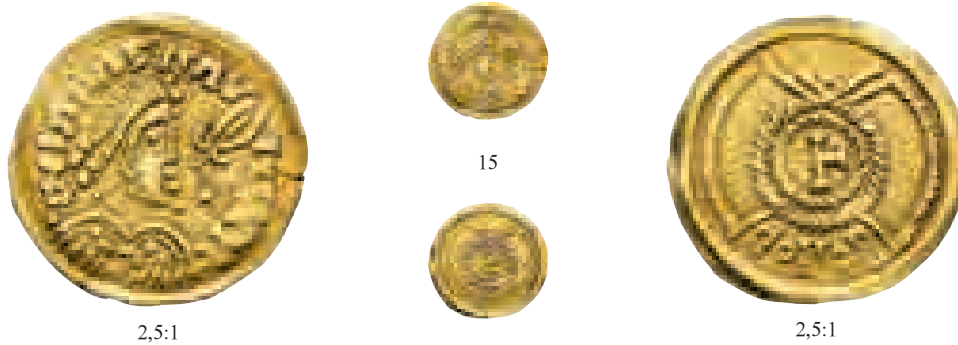

- 15** *Tremissis*. Marca punta de lanza. AU 1,36 g. 16,4 mm. C&M-lám.8.3, mismo ejemplar; Orol-SU.3, mismo ejemplar. Dos golpecitos en canto y pequeña grieta. MBC+. Muy rara. **7000**

*Tremissis*. *Spearhead mark*. AU 1.36 g. 16.4 mm. C&M-lam.8.3, same piece; Orol-SU.3, same piece. Two nicks on edge and small crack. VF+. Very rare.

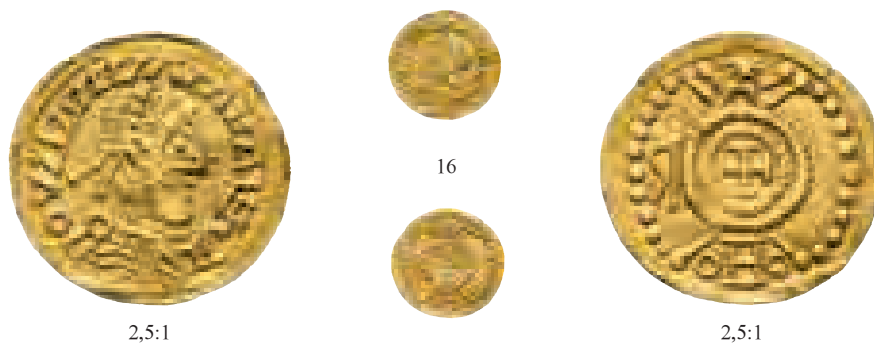

- 16** *Tremissis*. Marcas estrella y R invertida. AU 1,25 g. 15,2 mm. C&M-lám.13.3, mismo ejemplar; Orol-SU.4, mismo ejemplar. EBC-. Muy rara. **7000**

*Tremissis*. *Star and inverted R marks*. AU 1.25 g. 15.2 mm. C&M-lam.13.3, same piece; Orol-SU.4, same piece. XF-. Very rare.



17 5:1





- 17 *Tremissis*. Serie LATINA MVNITA. Ley. MVNITA GALLICA PAX. AU 1,24 g. 16,1 mm. C&M-lám. 17.4, mismo ejemplar; Orol-SU.8, mismo ejemplar. EBC-/EBC. Rarísima: posiblemente única. **15000**

*Tremissis. LATINA MVNITA Series. Legend. MVNITA GALLICA PAX. AU 1.24 g. 16.1 mm. C&M-lam. 17.4, same piece; Orol-SU.8, same piece. XF-/XF. Extremely rare: possibly unique.*

Esta moneda, considerada única, es conocida en la bibliografía numismática desde el siglo XIX y se dice que fue encontrada en Castelo Branco (Portugal). Formó parte de la colección portuguesa Paiva Pessoa, subastada por Sotheby's en Nueva York en 1993, de donde pasó a la Orol. Según Livermore (1989) la leyenda hace alusión al tratado de paz que el rey suevo Miro (570-580) firmó con los merovingios (GALLICA PAX, paz con Galia) para defenderse de los visigodos, aunque la flota enviada por los aliados desde Francia fue derrotada por la superioridad visigoda. Sin embargo, otros autores como Reinhart, creen que GALLICA hace mención al *Regnum Gallicense*, nombre con el que Gregorio de Tours se refería al reino suevo. De ser cierta esta interpretación, estaríamos ante la primera mención a Galicia en una moneda.

*This coin, considered unique, has been known in numismatic literature since the 19th century and is said to have been found in Castelo Branco (Portugal). It belonged to the Portuguese Paiva Pessoa collection, auctioned by Sotheby's in New York in 1993, from where it entered the Orol collection. According to Livermore (1989), the legend refers to the peace treaty that the Suevic king Miro (570–580) signed with the Merovingians (GALLICA PAX, peace with Gaul) in an effort to defend themselves against the Visigoths—though the fleet sent by the allies from France was ultimately defeated by Visigothic forces. Other scholars, such as Reinhart, argue that GALLICA refers instead to the Regnum Gallicense, the name used by Gregory of Tours to describe the Suevic kingdom. If this interpretation is correct, the coin would represent the first mention of Galicia on a coin.*



- 18 *Tremissis*. Serie LATINA MVNITA. Ley. GEORRA MONIT(A). AU 0,95 g. 16,8 mm. Orol-SU.7, mismo ejemplar. Partida en dos trozos y soldada. MBC-. Rara. **2000**

*Tremissis*. LATINA MVNITA Series. Legend. GEORRA MONIT(A). AU 0.95 g. 16.8 mm. Orol-SU.7, same piece. Split into two pieces and welded. VF-. Rare.

La serie LATINA MVNITA (moneda latina) es posiblemente la más conocida de toda la amonedación sueva. En sus monedas aparece esta leyenda, o parte de ella, acompañada en muchas ocasiones de topónimos fácilmente identificables con ciudades del cuadrante noroeste peninsular, pertenecientes al reino suevo, y que son conocidas por haber continuado emitiendo moneda tras la conquista visigoda. Tal es el caso de esta pieza, en la que identificamos la mención a *Georra* (GEORRA MONITA) o *Georres* (Valdeorras, Orense), que acuñaría posteriormente con Recaredo I, Witerico, Gundemaro, Sisebuto y Suinthila, localidad mencionada en el Itinerario de Antonino y en el *Parrochiale Suevum*.

*The LATINA MVNITA (Latin Coinage) series is perhaps the best-known of all Suevic coinage. These coins bear this legend—or a portion of it—often accompanied by toponyms that can be clearly identified with cities in the northwestern part of the Iberian Peninsula, formerly part of the Suevic kingdom. These cities are known to have continued minting coins following the Visigothic conquest. Such is the case with this coin, which features the inscription Georra (GEORRA MONITA), referring to Georres (present-day Valdeorras, Ourense). This city would go on to strike coins under Visigothic kings such as Recared I, Witteric, Gundemar, Sisebut, and Suinthila. Georres is also mentioned in both the Antonine Itinerary and the Parrochiale Suevum.*

## *Reyes Visigodos / Visigothic Kings*

### **RECAREDO I / RECARED I (586-601)**

La conquista definitiva del reino suevo de Galicia se produjo en los momentos finales del reinado de Leovigildo (585), que ocupó todo el territorio y se hizo con el tesoro real. Todavía en 586 hubo rebeliones suevas contra el dominio visigodo, en especial la dirigida por Malarico, que terminó siendo derrotado y apresado por los visigodos, lo que supuso oficialmente la total pacificación de este antiguo reino. Ahora bien, la presencia visigoda debía hacerse visible de forma permanente y durante bastante tiempo los monarcas toledanos acuñaron en numerosas cecas gallegas como signo de poder y soberanía sobre este territorio recientemente anexionado al reino, siendo el primero de ellos el propio Leovigildo (m. 586). Ahora se presenta una importante colección de piezas gallegas de diferentes reyes visigodos, que podemos dividir en dos grandes grupos. El primero muestra la necesidad constante de acuñar en muchas cecas del territorio para mostrar el dominio visigodo en las distintas zonas del antiguo reino suevo, así vemos acuñaciones extremadamente raras e incluso únicas de Recaredo (*Bracara, Lucu y Portocale*), Witerico (*Senabria*), Gundemaro (*Georres*), Sisebuto (*Aureense, Bracara, Georres, Laetera, Tude y Tulluco*) y Suintila (*Georres, Lucu y Tude*) en las cecas de Braga, Lugo, Oporto, Puebla de Sanabria, Puebla de Valdeorras, Orense, Tuy o las indeterminadas de *Laetera y Tulluco*. El segundo grupo pertenece a la época final del reino visigodo, donde ese control es ya totalmente indiscutido, y las cecas gallegas siguen el mismo comportamiento que las del resto del reino toledano, aunque las que aquí se ofrecen siguen siendo piezas extremadamente raras, como las únicas de *Tude* (Wamba y Egica/Witiza) o la extremadamente rara de *Bracara* (Egica/Witiza).

*The definitive conquest of the Suevo Kingdom of Galicia took place during the final years of King Leovigild's reign (585), when he seized the entire territory along with the royal treasury. As late as 586, there were still Suevo uprisings against Visigothic rule, most notably one led by Malaric, who was ultimately defeated and captured by the Visigoths, marking the official pacification of the former kingdom. However, Visigothic presence had to be made visibly permanent. For a significant period, the kings of Toledo minted coins in numerous Galician mints as a symbol of power and sovereignty over this recently annexed territory, starting with Leovigild himself (d. 586). An important collection of Galician coins of various Visigothic kings is on display here, which can be divided into two main groups: The first reflects the ongoing need to strike coinage across many mints in the territory to visibly assert Visigothic control over the former Suevo kingdom. This group includes extremely rare or even unique issues of Recared (Bracara, Lucu, and Portocale), Witteric (Senabria), Gundemar (Georres), Sisebut (Aureense, Bracara, Georres, Laetera, Tude, and Tulluco), and Suinthila (Georres, Lucu, and Tude), with mint locations such as Braga, Lugo, Porto, Puebla de Sanabria, Puebla de Valdeorras, Ourense, and Tuy, as well as unidentified sites like Laetera and Tulluco. The second group belongs to the final phase of the Visigothic Kingdom, when Visigothic control was fully consolidated. Galician mints by this time operated in line with those in the rest of the Toledan realm. Yet the pieces offered here are extraordinarily rare, such as the only known coins from Tude (Wamba and Egica/Witiza) or the extremely rare coin of Bracara (Egica/Witiza).*



19 2,5:1



20 2,5:1



23 2,5:1



24 2,5:1





27 2,5:1



30 2,5:1



33 2,5:1



34 2,5:1



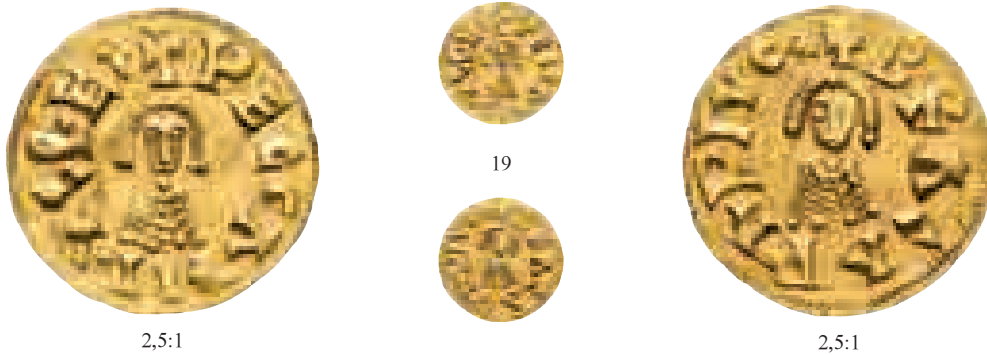

- 19 *Tremissis. Bracara. A/ ✠PECCARIÐVSRE✠. R/ ✠BRACARAPIVΩ. AU 1,5 g. 17,1 mm. CNV-77.1, mismo ejemplar citado; Orol-VI.1, mismo ejemplar. R.B.O. EBC. No más de 3 ejemplares conocidos. **10000***  
*Tremissis. Bracara, A/ ✠PECCARIÐVSRE✠ R/ ✠BRACARAPIVΩ. AU 1.5 g. 17.1 mm. CNV-77. 1, this piece cited; Orol-VI.1, same piece. Traces of original luster. XF. No more than three pieces known.*



- 20 *Tremissis. Lucu. A/ ✠RECCAREDVSRE. R/ ✠INLVCOVICTOR:. AU 1,5 g. 18,2 mm. CNV-85, mismo ejemplar ilustrado; Orol-VI.2, mismo ejemplar. EBC. No más de 3 ejemplares conocidos. **12000***  
*Tremissis. Lucu. A/ ✠RECCAREDVSRE. R/ ✠INLVCOVICTOR:. AU 1.5 g. 18.2 mm. CNV-85, same illustrated piece; Orol-VI.2, same piece. XF. No more than three pieces known.*

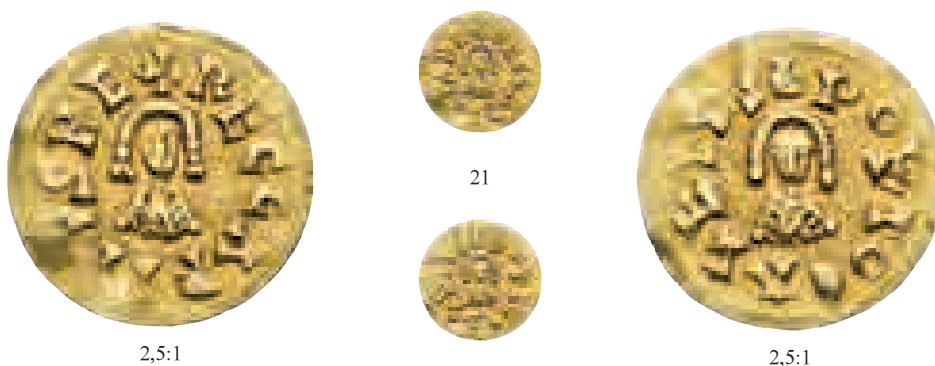

- 21 *Tremissis. Portocale. A/ ✠RECCARIÐVSRE✠. R/ ✠PORToCALEPIS. AU 1,47 g. 16,7 mm. CNV-90.1, mismo ejemplar ilustrado; Orol-VI.31, mismo ejemplar. Pequeños vanos. MBC. **10000***  
*Tremissis. Portocale. A/ ✠RECCARIÐVSRE✠ R/ ✠PORToCALEPIS. AU 1.47 g. 16.7 mm. CNV-90, same illustrated piece; Orol-VI.31, same piece. Small flatness. VF.*

**WITERICO / WITTERIC (603-610)**

- 22** *Tremissis. Senabria. A/ ✠VVITTIRICVZRE. R/ ✠SENABRIAPIVΣX. AU 1,49 g. 18,6 mm. CNV-167, mismo ejemplar ilustrado; Orol-VI.4, mismo ejemplar. EBC. No más de 3 ejemplares conocidos. 10000*

*Tremissis. Senabria. A/ ✠VVITTIRICVZRE. R/ ✠SENABRIAPIVΣX. AU 1.49 g. 18.6 mm. CNV-167, same illustrated piece; Orol-VI.4, same piece. XF. No more than three pieces known.*

**GUNDEMARO / GUNDEMAR (610-612)**

- 23** *Tremissis. Georres. A/ ✠GVNÐEMARV:R:. R/ ✠GIORRESPIVSI. AU 1,43 g. 19,4 mm. CNV-195, mismo ejemplar ilustrado; Orol-VI.5, mismo ejemplar. EBC+. No más de 3 ejemplares conocidos. 12000*

*Tremissis. Georres. A/ ✠GVNÐEMARV:R:. R/ ✠GIORRESPIVSI. AU 1.43 g. 19.4 mm. CNV-195, same illustrated piece; Orol-VI.5, same piece. XF+. No more than three pieces known.*

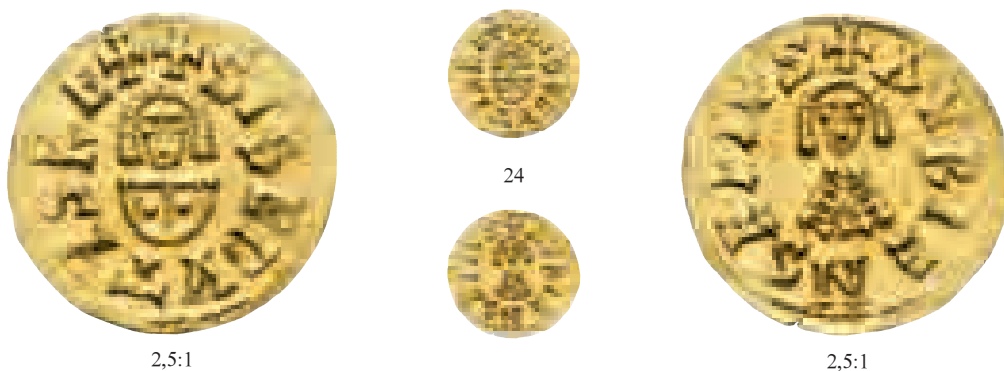
**SISEBUTO / SISEBUT (612-621)**

- 24** *Tremissis. Aurensis. A/ ✠SISEBVTVSRE✠. R/ ✠AVRIENSEPIVS. AU 1,55 g. 18 mm. CNV-230, mismo ejemplar ilustrado; Orol-VI.6, mismo ejemplar. EBC. No más de 3 ejemplares conocidos. 14000*

*Tremissis. Aurensis. A/ ✠SISEBVTVSRE✠. R/ ✠AVRIENSEPIVS. AU 1.55 g. 18 mm. CNV-230, same illustrated piece; Orol-VI.6, same piece. XF. No more than three pieces known.*



- 25 *Tremissis. Bracara. A/ ✠ϠZVTVϥEZIZ. R/ ✠BRACARAPIV. Ley. del anv. retrógrada. AU 1,51 g. 18,5 mm. CNV-233.4, mismo ejemplar ilustrado; Orol-VI.7, mismo ejemplar. EBC+. Única. **8000***  
*Tremissis. Bracara. A/ ✠ϠZVTVϥEZIZ. R/ ✠BRACARAPIV. Retrograde obv. legend. AU 1.51 g. 18.5 mm. CNV-233.4, same illustrated piece; Orol-VI.7, same piece. XF+. Unique.*



- 26 *Tremissis. Georres. A/ ✠SISEBVTVSR:. R/ ✠GIORRESPIVZ. AU 1,62 g. 19,5 mm. CNV-239, mismo ejemplar ilustrado; Orol-VI.8, mismo ejemplar. Pequeñas marcas. EBC-. Rarísima. **8000***  
*Tremissis. Georres. A/ ✠SISEBVTVSR:. R/ ✠GIORRESPIVZ. AU 1.62 g. 19.5 mm. CNV-239, same illustrated piece; Orol-VI.8, same piece. Small marks. XF-. Extremely rare.*



- 27 *Tremissis. Laetera. A/ ✠S<sup>l</sup>SEBVTVSR<sup>E</sup>. R/ ✠LAETERAPIVS. AU 1,45 g. 18,8 mm. CNV-241.2, mismo ejemplar citado; Orol-VI.9, mismo ejemplar. EBC-. No más de 3 ejemplares conocidos. **14000***  
*Tremissis. Laetera. A/ ✠S<sup>l</sup>SEBVTVSR<sup>E</sup>. R/ ✠LAETERAPIVS. AU 1.45 g. 18.8 mm. CNV-241, same piece cited; Orol-VI.9, same piece. XF-. No more than three pieces known.*



- 28** *Tremissis. Tude. A/ ✠SISEBVTVSRE✠. R/ ✠TVDEIVSTVS. AU 1,6 g. 17,7 mm. CNV-251.1, mismo ejemplar citado; Orol-VI.10, mismo ejemplar. MBC+. Muy rara. **3500***

*Tremissis. Tude. A/ ✠SISEBVTVSRE✠. R/ ✠TVDEIVSTVS. AU 1.6 g. 17.7 mm. CNV-251.1, same piece cited; Orol-VI.10, same piece. VF+. Very rare.*



- 29** *Tremissis. Tude. A/ ✠SISEBVTVSRE✠. R/ ✠TVPEIVSTVS. AU 1,52 g. 18 mm. CNV-251.4; Orol-VI.11, mismo ejemplar. EBC/EBC+. Muy rara. **4500***

*Tremissis. Tude. A/ ✠SISEBVTVSRE✠. R/ ✠TVPEIVSTVS. AU 1.52 g. 18 mm. CNV-251.4; Orol-VI.11, same piece. XF/XF+. Very rare.*

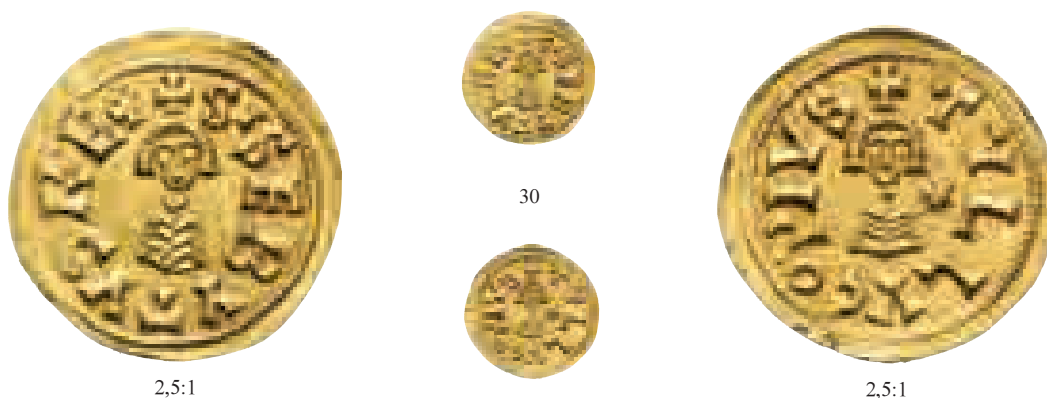

- 30** *Tremissis. Tulluco. A/ ✠S'SEBVTVSRE✠. R/ ✠TVLLVCoPIVS. \* en el campo del rev. AU 1,5 g. 18,2 mm. CNV-252, mismo ejemplar ilustrado; Orol-VI.12, mismo ejemplar. EBC. Única. **14000***

*Tremissis. Tulluco. A/ ✠S'SEBVTVSRE✠. R/ ✠TVLLVCoPIVS. \* in the rev. field. AU 1.5 g. 18.2 mm. CNV-252, same illustrated piece; Orol-VI.12, same piece. XF. Unique.*

**SUINTHILA (621-631)**

2:1



31



2:1

- 31** *Tremissis. Georres. A/ ✠SVINTHILARE. R/ ✠GIORRESPIVZ. AU 1,54 g. 19,1 mm. CNV-309, mismo ejemplar ilustrado; Orol-VI.13, mismo ejemplar. EBC. Rarísima. **8000***

*Tremissis. Georres. A/ ✠SVINTHILARE. R/ ✠GIORRESPIVZ. AU 1.54 g. 19.1 mm. CNV-309, same illustrated piece; Orol-VI.13, same piece. XF. Extremely rare.*



2:1



32



2:1

- 32** *Tremissis. Tude. A/ ✠SVINTHILARE. R/ ✠TVDEIVSTVS. AU 1,53 g. 19,8 mm. CNV-321.4, mismo ejemplar ilustrado; Orol-VI.14, mismo ejemplar. Acuñación floja en los bustos. MBC. Muy rara. **3500***

*Tremissis. Tude. A/ ✠SVINTHILARE. R/ ✠TVDEIVSTVS. AU 1.53 g. 19.8 mm. CNV-321.4, same illustrated piece; Orol-VI.14, same piece. Weak strike on busts. VF. Very rare.*

**TULGAN (639-642)**

2,5:1



33



2,5:1

- 33** *Tremissis. Lucu. A/ ✠TVLGAREX\*. R/ ✠LVCVPIVS\*. AU 1,5 g. 17,5 mm. CNV-398, mismo ejemplar ilustrado; Orol-VI.15, mismo ejemplar. Dos muescas en el canto. MBC+. No más de 3 ejemplares conocidos. **8000***

*Tremissis. Lucu. AU 1.5 g. 17.5 mm. CNV-398, same illustrated piece; Orol-VI.15, same piece. Two notches on the edge. VF+. No more than three pieces known.*

*Ex colección Félix García (Jaén); ex subasta Sotheby's (VI-1959), lote 65; ex subasta Áureo & Calicó 218-3, Colección Caballero de Yndias (8-IV-2009), lote 1351. Ex Felix Garcia Collection (Jaen); ex Sotheby's Auction (VI-1959), lot 65; ex Áureo & Calico Auction 218-3, Caballero de Yndias Collection (8-IV-2009), lot 1351.*

**WAMBA (672-680)**

2,5:1



34



2,5:1

- 34** *Tremissis. Tude. A/ ✠IDNMEV|V|ΛMBAR: R/ ✠TVDEPIVS. AU 1,35 g. 20,4 mm. CNV-477, mismo ejemplar ilustrado; Orol-VI.16, mismo ejemplar. EBC-. Única. **14000***

*Tremissis. Tude. A/ ✠IDNMEV|V|ΛMBAR: R/ ✠TVDEPIVS. AU 1.35 g. 20.4 mm. CNV-477, same illustrated piece; Orol-VI.16, same piece. XF-. Unique.*

**EGICA Y WITIZA / EGICA AND WITIZA (697-710)**

2:1



35



2:1

- 35** *Tremissis. Bracara. A/ ✠IDINNEGICAPRGS. R/ ✠VVITTIZARRECES. AU 1,55 g. 19,9 mm. CNV-574, mismo ejemplar ilustrado; Orol-VI.17, mismo ejemplar. MBC/MBC+. Rarísima. **7500***

*Tremissis. Bracara, A/ ✠IDINNEGICAPRGS. R/ ✠VVITTIZARRECES. AU 1.55 g. 19.9 mm. CNV-574, same illustrated piece; Orol-VI.17, same piece. VF/VF+. Extremely rare.*



2:1



36



2:1

- 36** *Tremissis. Lucu. A/ ✠IIEIIEΔICAR. R/ ✠IDIVIEΛATTIZ: AU 1,49 g. 21,1 mm. CNV-no. Var. de 576; Orol-VI.18, mismo ejemplar. Rotura al borde. MBC+. Única. Solo 2 ejemplares conocidos de esta combinación reyes/ceca. **5000***

*Tremissis. Lucu. A/ ✠IIEIIEΔICAR. R/ ✠IDIVIEΛATTIZ: AU 1.49 g. 21.1 mm. CNV-no. Var. of CNV-576; Orol-VI.18, same piece. Crack on the edge. VF+. Unique. Only 2 known pieces of this kings/ mint combination.*

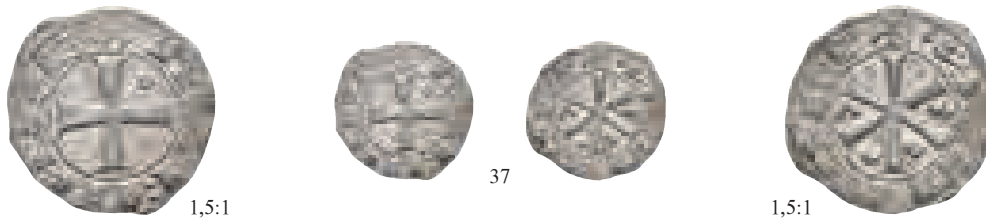
*Reinos de Castilla y León / Kingdoms of Castile and Leon***ALFONSO VI (1065-1072)**

- 37** Dinero. Santiago. A/ ANFVS REX. R/ +S IACOBI. VE 1,04 g. 19 mm. III-7; BMM-5; Orol-ME.1, mismo ejemplar. EBC-. Rara. **1400**

*Dinero. Santiago. Rev. / ANFVS REX. Rev. +S IACOBI. VE 1.04 g. 19 mm. III-7; BMM-5; Orol-ME.1, same piece. XF-. Rare.*

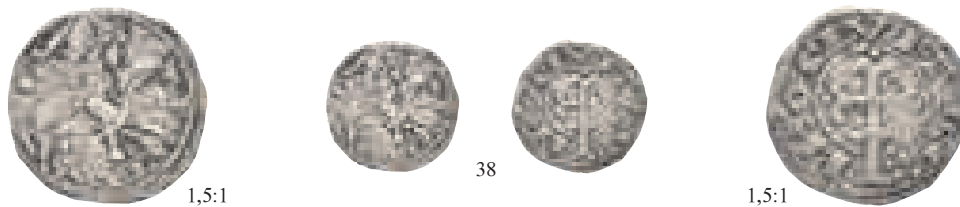
**ALFONSO VII (1126-1157)**

- 38** Dinero. ¿Lugo? A/ REX-L ¿L junto a la cabeza del caballo? R/ LEO CIVITAS y pequeña L. VE 0,94 g. 18,2 mm. III-38; BMM-89; Orol-ME.2, mismo ejemplar. MBC-. Muy rara. **1500**

*Dinero. Lugo? Rev. REX-L L next to the horse's head? Rev. LEO CIVITAS and small L. VE 0,94 g. 18,2 mm. III-38; BMM-89; Orol-ME.2, same piece. VF-. Very rare.*



- 39** Dinero. ¿Lugo? A/ LEONIS CIVI. R/ IMPERATOR. L invertida en el tercer cuartel. VE 1,04 g. 19,8 mm. III-75; BMM-59.2; Orol-ME.3, mismo ejemplar. Leves oxidaciones. MBC. Rara. **600**

*Dinero. Lugo? LEONIS CIVI. Rev. IMPERATOR. L inverted in the third quarter. VE 1.04 g. 19.8 mm. III-75; BMM-59.2; Orol-ME.3, same piece. Minor oxidations. VF. Rare.*



- 40 Dinero. ¿Lugo? A/ +: LEONI. R/ + IMPATUR. IN-PE a los lados de la cruz. Pequeña L al final y al principio de la ley. del anv. y rev. VE 0,9 g. 18,7 mm. III-No; BMM-106.1, mismo ejemplar ilustrado; Orol-ME.4, mismo ejemplar. Mínimas roturas al borde que no afectan al diseño. MBC+. Única. **2500**

*Dinero. Lugo? +: LEONI. Rev. + IMPATUR. IN-PE on the sides of the cross. Small L at the end and at the beginning of the obv. and rev. legend. VE 0.9 g. 18.7 mm. III-no; BMM-106.1, same illustrated piece; Orol-ME.4, same piece. Minimal cracks on the edge that do not affect the design. VF+. Unique.*

El excepcional reinado de Alfonso VII (1126-1157) llegó a uno de sus puntos culminantes con su coronación imperial en León (1135) y sus posteriores conquistas militares, que confirmaron su primacía política entre los reinos cristianos peninsulares. Sus acuñaciones son muchas y muy diversas y esta pieza está relacionada con su última etapa, donde sigue muy presente la imagen del león, no como tipo heráldico, sino como identificación del supremo rey de las bestias con el rey de hombres, es decir él mismo, reflejado en la leyenda IMPERATOR alrededor de la cruz latina, de la que en este caso penden las iniciales de su título IN-PE, mientras la cabeza del león está rodeada del texto LEONI. La peculiaridad de esta pieza, además de las letras pendientes de la cruz, es la colocación de una pequeña L al inicio de las leyendas de anverso y reverso, que identificamos como marca de la ceca de Lugo (hay otras piezas con marca B y O), y de la variedad con letras A-N pendientes de la cruz también existe una pieza con la marca L. Esta moneda es única, y aparece fotografiada en las principales publicaciones y páginas webs especializadas en la moneda medieval hispanocristiana.

*The exceptional reign of Alfonso VII (1126–1157) reached one of its highest points with his imperial coronation in León (1135) and his subsequent military conquests, which confirmed his political primacy among the Christian kingdoms of the Iberian Peninsula. His coinage is extensive and varied, and this piece is linked to his final period, in which the image of the lion remains prominent—not yet as a heraldic symbol, but as an identification of the supreme king of beasts with the king of men, that is, himself, reflected in the legend IMPERATOR surrounding the Latin cross, from which hang the initials of his title, IN-PE, while the lion's head is encircled by the text LEONI. The peculiarity of this piece, besides the letters hanging from the cross, is the placement of a small L at the beginning of the legends on both obverse and reverse, which we identify as the mintmark of Lugo (there are other pieces with the marks B and O), and of the variety with the letters A–N hanging from the cross, one piece also bears the L mark. This coin is unique and appears photographed in the main publications and specialised websites on Hispano-Christian medieval coinage.*



- 41 Dinero. ¿Lugo? A/ LEONI. L junto a la cola del león. R/ IMPER (pequeña L invertida) ATOR. VE 0,93 g. 18,4 mm. III-83 var.; BMM-110 var.; Orol-ME.5, mismo ejemplar. MBC-/MBC. Muy escasa. **400**

*Dinero. Lugo? Rev. LEONI. L next to the lion's tail. Rev. IMPER (small inverted L) ATOR. VE 0.93 g. 18.4 mm. III-83 var.; BMM-110 var.; Orol-ME.5, same piece. VF-/VF. Very scarce.*

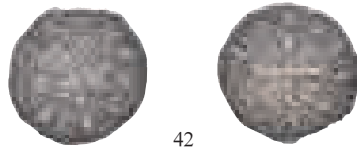

42

- 42** Dinero. ¿Lugo? A/ LEONI. L junto a la cola del león. R/ IMPER (pequeña L invertida) ATOR. VE 0,72 g. 19 mm. III-83 var.; BMM-110; Orol-ME.6, mismo ejemplar. Porosidades. MBC-/MBC. **300**  
Muy escasa.

*Dinero. Lugo? Rev. LEONI. L next to the lion's tail. Rev. IMPER (small inverted L) ATOR. VE 0.72 g. 19 mm. III-83 var.; BMM-110; Orol-ME.6, same piece. Porosities. VF-/VF. Very scarce.*

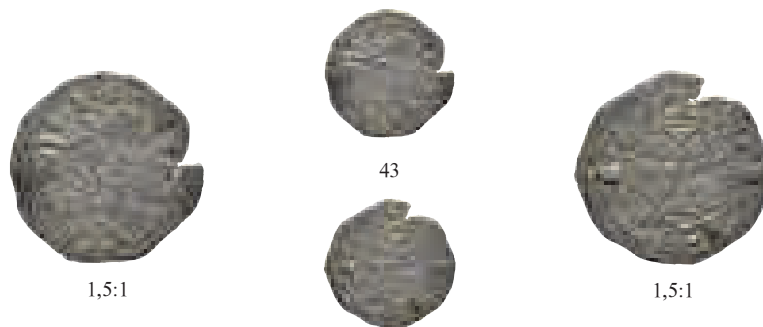

43

1,5:1

1,5:1

- 43** Dinero. ¿Lugo? A/ LEO-NI. L entre las patas. R/ TOLETA. VE 0,75 g. 17,7 mm. III-no; BMM-101 var.; Orol-ME.7, mismo ejemplar. Cospel abierto. Leves erosiones. MBC-. Rarísima. **700**

*Dinero. Lugo? LEO-NI. L between paws. Rev. TOLETA. VE 0.75 g. 17.7 mm. III-no; BMM-101 var.; Orol-ME.7, same piece. Open planchet. Minor erosions. VF-. Extremely rare.*

### ALFONSO VII o FERNANDO II / ALFONSO VII or FERDINAND II



44

2:1

2:1

- 44** Dinero. ¿Santiago? A/ Iglesia con torre exenta, debajo entre dos ¿llaves? LEO y dos C espaldadas (¿X?). R/ LEGIONEN. VE 1,03 g. 18,5 mm. III-68 var.; BMM-74 var.; Orol-ME.8, mismo ejemplar. MBC+. Rarísima en esta conservación. **3000**

*Dinero. Santiago? Church with free-standing tower, below between two keys? LEO and two backed C's (X?). Rev. LEGIONEN. VE 1.03 g. 18.5 mm. III-68 var.; BMM-74 var.; Orol-ME.8, same piece. VF+. Extremely rare in this grade.*

**FERNANDO II (1157-1188)**

- 45** Dinero. Ceca indeterminada. A/ FERNANDVS REX. R/ Gran venera sobre león a der.; anepígrafa. VE 0,96 g. 18,2 mm. III-99 var.; BMM-191.4; Orol-ME.9, mismo ejemplar. Vellón muy rico. Pequeñas roturas al borde. MBC+. Rara. **700**

*Dinero. Undetermined mint. FERNANDVS REX. Rev. Large shell over lion right; anepigraphic. VE 0.96 g. 18.2 mm. III-99 var.; BMM-191; Orol-ME.9, same piece. Very rich billon. Small cracks on the edge. VF+. Rare.*



- 46** Dinero. Santiago. A/ IACOBI con roel al inicio y final de la ley. R/ REX. VE 0,9 g. 18,5 mm. III-105 var.; BMM-167 var.; Orol-ME.10, mismo ejemplar. Variante inédita. EBC-. Rarísima en esta conservación. **3500**

*Dinero. Santiago. IACOBI with roundel at the beginning and end of the legend. Rev. REX. VE 0.9 g. 18.5 mm. III-105 var.; BMM-167; Orol-ME.10, same piece. Unpublished variant. XF-. Extremely rare in this grade.*



- 47** Meaja. Santiago. A/ IACOBI con creciente y punto al inicio y final de la ley. R/ REX. VE 0,3 g. 14 mm. III-106; BMM-172; Orol-ME.11, mismo ejemplar. Rotura al borde. MBC+. Muy rara. **1500**

*Meaja. Santiago. IACOBI with crescent and dot at the beginning and end of the legend. Rev. REX. VE 0.3 g. 14 mm. III-106; BMM-172; Orol-ME.11, same piece. Crack on the edge. VF+. Very rare.*

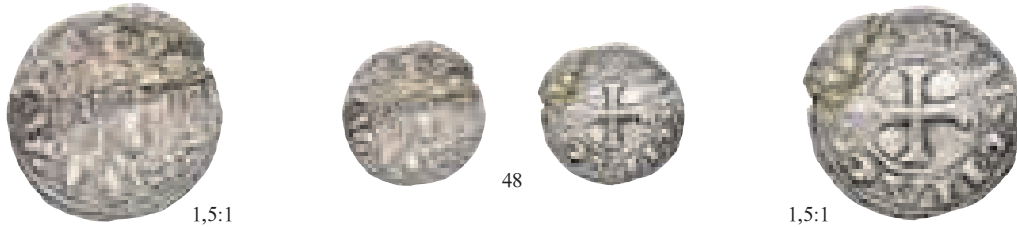
**ALFONSO IX (1188-1230)**

- 48** Dinero. Santiago. A/ ADEFONSUS. R/ APEIS CI IACOBI con roel al inicio de la ley. del anv. y final del rev. VE 1,2 g. 19,7 mm. III-no; BMM-200; Orol-ME.12, mismo ejemplar. Doblez central y pequeña rotura al borde. MBC-/MBC. De la más alta rareza. **1500**

*Dinero. Santiago. ADEFONSUS. Rev. APEIS CI IACOBI with roundel at the beginning of the obv. legend and end of the rev. legend. VE 1.2 g. 19.7 mm. III-no; BMM-200; Orol-ME.12, same piece. Central fold and small crack on the edge. VF-/VF. Of the highest rarity.*

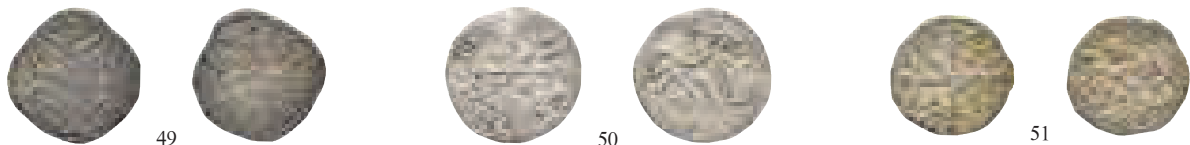

- 49** Dinero. ¿Santiago? A/ Creciente y venera a los lados de la cruz. R/ +ILDEFONS' V REX. VE 0,91 g. 18,2 mm. III-140; BMM-241.1.; OAlf-1, mismo ejemplar; Orol-ME.13, mismo ejemplar. MBC. Muy escasa. **200**

*Dinero. Santiago? Crescent and shell on the sides of the cross. Rev. +ILDEFONS' V REX. VE 0.91 g. 18.2 mm. III-140; BMM-241.1.; OAlf-1, same piece; Orol-ME.13, same piece. VF. Very scarce.*

- 50** Dinero. Coruña. A/ AN-FO-NS'- REX. R/ LEO. C hacia abajo sobre la pata del león. Cruz sobre venera. VE 1,45 g. 18,6 mm. III-123; BMM-224; OAlf-13; Orol-ME.18, mismo ejemplar. MBC+. Rara en esta conservación. **100**

*Dinero. Coruña. AN-FO-NS'-REX. Rev. LEO. C downwards on the paw of the lion. C over shell. VE 1.45 g. 18.6 mm. III-123; BMM-224; Orol-ME.18, same piece. VF+. Rare in this grade.*

- 51** Dinero. Coruña. A/ AN-FO-NS'- REX. R/ LEO. C hacia arriba sobre la pata del león. Cruz sobre venera. VE 0,75 g. 16,9 mm. III-123; BMM-224; Orol-ME.23, mismo ejemplar. Leves oxidaciones. MBC-. **50**

*Dinero. Coruña. AN-FO-NS'-REX. Rev. LEO. C upwards on the paw of the lion. C over shell. VE 0.75 g. 16.9 mm. III-123; BMM-224; Orol-ME.23, same piece. Minor oxidations. VF-.*



- 52** Meaja. Coruña. A/ AN-FO-NS'- REX. R/ LEO. C hacia abajo sobre la pata del león. Cruz sobre venera. VE 0,54 g. 14,5 mm. III-no; BMM-no; Orol-ME.27, mismo ejemplar. MBC. Rarísima. **1000**

*Meaja. Coruña. AN-FO-NS'-REX. Rev. LEO. C downwards on the paw of the lion. C over shell. VE 0.54 g. 14.5 mm. III-no, BMM-no; Orol-ME.27, same piece. VF. Extremely rare.*



- 53** Dinero. Lugo. A/ AN-FO-NS'-REX. R/ LEO. L tumbada sobre la pata del león. Encima cruz sobre venera. VE 0,77 g. 19 mm. III-128; BMM-227 mismo ejemplar; OAlf-17, mismo ejemplar; Orol-ME.28, mismo ejemplar. MBC. Muy rara. **400**

*Dinero. Lugo. AN-FO-NS'-REX. Rev. LEO. L leaning on lion's paw. C over shell on top. VE 0.77 g. 19 mm. III-128; BMM-227 same piece; OAlf-17 same piece; Orol-ME.28, same piece. VF. Very rare.*



- 54** Dinero. Orense. AURIA. VE 0,73 g. 17,3 mm. III-122; BMM-226; OAlf-12; Orol-ME.29, mismo ejemplar. MBC-/MBC. Rara. **200**

*Dinero. Ourense. AURIA. VE 0.73 g. 17.3 mm. III-122; BMM-226; OAlf-12; Orol-ME.29, same piece. VF-/VF. Rare.*

- 55** Dinero. Orense. AURIA. VE 0,82 g. 17,2 mm. III-122; BMM-226; OAlf-12; Orol-ME.32, mismo ejemplar. MBC. Rara en esta conservación. **300**

*Dinero. Ourense. AURIA. VE 0.82 g. 17.2 mm. III-122; BMM-226; OAlf-12; Orol-ME.32, same piece. VF. Rare in this grade.*

- 56** Dinero. Santiago. A/ AN-FO-NS'-REX. R/ LEO. Cruz y venera sobre león. SI enlazados y cruz entre las patas. VE 0,72 g. 18,7 mm. III-130.3; BMM-216; OAlf-20, mismo ejemplar; Orol-ME.51, mismo ejemplar. Vellón muy rico. EBC-/EBC. Muy rara en esta conservación. **300**

*Dinero. Santiago. AN-FO-NS'-REX. Rev. LEO. Cross and shell over lion. SI linked and cross between the paws. VE 0.72 g. 18.7 mm. III-130.3; BMM-216; OAlf-20 same piece; Orol-ME.51, same piece. Very rich billon. XF-/XF. Very rare in this grade.*



- 57** Dinero. Santiago. A/ AN-FO-NS'-REX. R/ LEO. Cruz y venera sobre león. SI enlazados y dos cruces entre las patas. VE 0,89 g. 17 mm. III-130; BMM-216; OAlf-20C; Orol-ME.48, mismo ejemplar. Doble acuñación. MBC/MBC-. Muy interesante. **60**

*Dinero. Santiago. AN-FO-NS'-REX. Rev. LEO. Cross and shell over lion. SI linked and two crosses between the paws. VE 0.89 g. 17 mm. III-130; BMM-216; OAlf-20C; Orol-ME.48, same piece. Double strike. VF/VF-. Very interesting.*

- 58** Dinero. Santiago. A/ AN-FO-NS-REX. R/ LEO. Cruz y venera sobre león. SI enlazados y punto entre las patas. VE 0,96 g. 18,8 mm. III-130 var.; BMM-216.1; OAlf-20A; Orol-ME.54, mismo ejemplar. Vellón rico. MBC+. Muy rara en esta conservación. **200**

*Dinero. Santiago. AN-FO-NS-REX. Rev. LEO. Cross and shell over lion. SI linked and dot between the paws. VE 0.96 g. 18.8 mm. III-130 var.; BMM-216.1; OAlf-20A; Orol-ME.54, same piece. Rich billon. VF+. Very rare in this grade.*

- 59** Dinero. Santiago. A/ AN-FO-NS'-REX. R/ LEO. Cruz y venera sobre león. SI enlazados sin marca entre las patas. VE 0,93 g. 18,7 mm. III-130; BMM-216.2; OAlf-20B; Orol-ME.60, mismo ejemplar. MBC. **60**

*Dinero. Santiago. AN-FO-NS'-REX. Rev. LEO. Cross and shell over lion. SI linked and no mark between the paws. VE 0.93 g. 18.7 mm. III-130; BMM-216.2; OAlf-20B; Orol-ME.60, same piece. VF.*



- 60** Dinero. Santiago. A/ AN-FO-NS'-REX, ley. retrógrada. R/ LEO. Cruz y venera sobre león. SI enlazados sin marca entre las patas. VE 1,02 g. 18,5 mm. III-no; BMM-216.3 var.; OAlf-20D, mismo ejemplar; Orol-ME.60, mismo ejemplar. MBC. ¿Única? **300**

*Dinero. Santiago. AN-FO-NS'-REX, retrograde legend. Rev. LEO. Cross and shell over lion. SI linked and no mark between the paws. VE 1.02 g. 18.5 mm. III-no.; BMM-216.3 var.; OAlf-20D, same piece; Orol-ME.60, same piece. VF. Unique?*

- 61** Dinero. Santiago. A/ AN-FO-NS'-REX. R/ LEO. Cruz y venera sobre león. SI enlazados y cruz entre las patas. VE 0,8 g. 19 mm. III-130 var.; BMM-216.1; OAlf-20A; Orol-ME.75, mismo ejemplar. MBC. **50**

*Dinero. Santiago. AN-FO-NS'-REX. Rev. LEO. Cross and shell over lion. SI linked and cross between the paws. VE 0.8 g. 19 mm. III-130 var.; BMM-216.1; OAlf-20A; Orol-ME.75, same piece. VF.*



- 62** Meaja. Santiago. A/ AN-FO-NS'-REX. R/ LEO. Cruz y venera sobre león. SI enlazados. VE 0,31 g. 14,8 mm. III-138 var.; BMM-235 var.; OAlf-35, mismo ejemplar; Orol-ME.78, mismo ejemplar. Oxidaciones y pequeñas perforaciones. MBC+. Muy rara. **300**

*Meaja. Santiago. AN-FO-NS'-REX. Rev. LEO. Cross and shell over lion. SI linked. VE 0.31 g. 14.8 mm. III-138 var.; BMM-235 var.; OAlf-35 same piece; Orol-ME.78, same piece. Oxidations and small boreholes. VF+. Very rare.*

- 63** Meaja. Santiago. A/ AN-FO-NS'-REX. R/ LEO. Cruz y venera sobre león. SI enlazados. VE 0,49 g. 15,4 mm. III-138; BMM-235; OAlf-35; Orol-ME.79, mismo ejemplar. MBC/MBC-. Rara. **150**

*Meaja. Santiago. AN-FO-NS'-REX. Rev. LEO. Cross and shell over lion. SI linked. VE 0.49 g. 15.4 mm. III-138; BMM-235; OAlf-35; Orol-ME.79, same piece. VF/VF-. Rare.*

#### ALFONSO X (1252-1284)

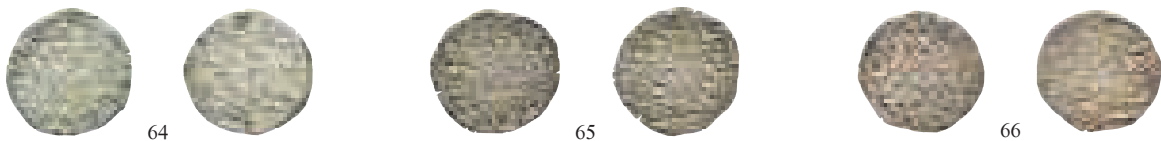

- 64** Dinero. Coruña. VE 0,72 g. 17,2 mm. III-230; BMM-361; Orol-ME.81, mismo ejemplar. Vellón rico. MBC. **25**

*Dinero. Coruña. VE 0.72 g. 17.2 mm. III-230; BMM-361; Orol-ME.81, same piece. Rich billon. VF.*

- 65** Dinero. Coruña. VE 0,81 g. 17,7 mm. III-230; BMM-361; Orol-ME.90, mismo ejemplar. EBC-. **35**

*Dinero. Coruña. VE 0.81 g. 17.7 mm. III-230; BMM-361; Orol-ME.90, same piece. XF-.*

- 66** Dinero. Coruña. Similar al anterior con punto al inicio de la última línea de ley. del anv. VE 0,94 g. 17,3 mm. III-230 var.; BMM-361 var.; Orol-ME.100, mismo ejemplar. MBC. Escasa. **35**

*Dinero. Coruña. Similar to the previous one with dot at the beginning of the last line of the obv. legend. VE 0.94 g. 17.3 mm. III-230 var.; BMM-361; Orol-ME.100, same piece. VF. Scarce.*



- 67 Dinero. Coruña. Punto en el tercer cuartel. VE 0,66 g. 17 mm. III-230.1; BMM-361.3; Orol-ME.102, mismo ejemplar. Pequeños vanos. MBC+. **30**

*Dinero. Coruña. Dot in the third quarter. VE 0.66 g. 17 mm. III-230.1; BMM-361.3; Orol-ME.102, same piece. Small flatness. VF+.*

- 68 Dinero. Coruña. Punto y venera en primer cuartel y punto en tercer cuartel. VE 0,68 g. 17,3 mm. III-no; BMM-no; Orol-ME.103, mismo ejemplar. EBC-. Rara. **50**

*Dinero. Coruña. Dot and shell in the first quarter and dot in the third quarter. VE 0.68 g. 17.3 mm. III-no, BMM-no; Orol-ME.103, same piece. XF-. Rare.*

- 69 Dinero. Coruña. Venera en el primer cuartel y dos puntos en el tercero. Punto al inicio de la primera y última línea de la ley. del anv. VE 0,73 g. 17,7 mm. III-230 var.; BMM-361.4 var.; Orol-ME.104, mismo ejemplar. Vellón rico. MBC+/MBC. Escasa. **35**

*Dinero. Coruña. Shell in the first quarter and two dots in the third one. Dot at the beginning of the first and last line of the obv. legend. VE 0.73 g. 17.7 mm. III-230 var.; BMM-361.4 var.; Orol-ME.104, same piece. Rich billon. VF+/VF. Scarce.*



- 70 Dinero. Coruña. Similar al anterior con punto al inicio de la última línea de ley. del anv. VE 0,75 g. 18,1 mm. III-230 var.; BMM-361.4 var.; Orol-ME.115, mismo ejemplar. Leves oxidaciones. MBC+. Escasa. **35**

*Dinero. Coruña. Similar to the previous one with dot at the beginning of the last line of the obv. legend. VE 0.75 g. 18.1 mm. III-230 var.; BMM-361.4 var.; Orol-ME.115, same piece. Minor oxidations. VF+. Scarce.*

- 71 Dinero. Coruña. Roel en segundo y tercer cuartel. VE 0,7 g. 17 mm. III-230; BMM-361.1; Orol-ME.116, mismo ejemplar. MBC+. Escasa. **40**

*Dinero. Coruña. Roundel in the second and third quarter. VE 0.7 g. 17 mm. III-230; BMM-361.1; Orol-ME.116, same piece. VF+. Scarce.*

- 72 Dinero. Coruña. VE 0,67 g. 16,9 mm. III-no; BMM-no; Orol-ME.122, mismo ejemplar. MBC+. Rara. **50**

*Dinero. Coruña. VE 0.67 g. 16.9 mm. III-no, BMM-no; Orol-ME.122, same piece. VF+. Rare.*



- 73 Dinero. Coruña. A/ +ALF REX CASTELLE. R/ + ET LEGIONIS. VE 0,99 g. 20,1 mm. III-250; BMM-351; Orol-ME.126, mismo ejemplar. MBC+. Rara en esta conservación. **200**

*Dinero. Coruña. +ALF REX CASTELLE. Rev. +ET LEGIONIS. VE 0.99 g. 20.1 mm. III-250; BMM-351; Orol-ME.126, same piece. VF+. Rare in this grade.*



- 74** Dinero seisén. Coruña. Venera tipo 1. A/ + MONETA CASTELLE. R/ + ET LEGIONIS; tres puntos al inicio y uno al final de la ley. VE 0,69 g. 18,4 mm. III-264; BMM-395; Orol-ME.128, mismo ejemplar. EBC-. Escasa en esta conservación. **40**

*Dinero seisén. Coruña. Shell type 1. + MONETA CASTELLE. Rev. + ET LEGIONIS; three dots at the beginning and one at the end of the legend. VE 0.69 g. 18.4 mm. III-264; BMM-395; Orol-ME.128, same piece. XF-. Scarce in this grade.*

- 75** Dinero seisén. Coruña. Venera tipo 2. Similar a la anterior con tres puntos al final de la ley. del rev. y dos al comienzo. VE 0,66 g. 17,8 mm. III-264; BMM-395; Orol-ME.151, mismo ejemplar. MBC+. **30**

*Dinero seisén. Coruña. Shell type 2. Similar to the previous one with three dots at the end of the rev. legend and two at the beginning. VE 0.66 g. 17.8 mm. III-264; BMM-395; Orol-ME.151, same piece. VF+.*

- 76** Dinero seisén. Coruña. Venera tipo 3. Similar a la anterior con tres puntos al comienzo y al final de la ley. del rev. VE 0,78 g. 18,4 mm. III-264; BMM-395; Orol-ME.152, mismo ejemplar. Leves oxidaciones. EBC. **35**

*Dinero seisén. Coruña. Shell type 3. Similar to the previous one with three dots at the beginning and at the end of the rev. legend. VE 0.78 g. 18.4 mm. III-264; BMM-395; Orol-ME.152, same piece. Minor oxidations. XF.*

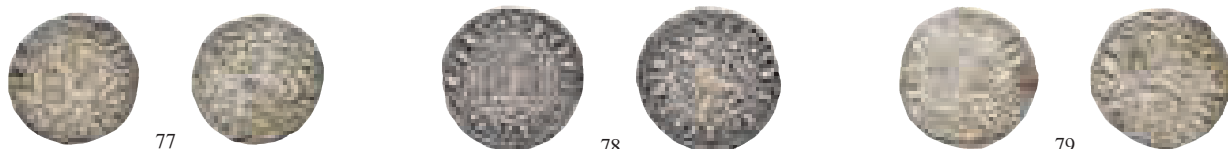

- 77** Dinero seisén. Coruña. Venera tipo 4. Similar a la anterior con dos puntos al comienzo y al final de la ley. del rev. y punto sobre la T en ET. VE 0,73 g. 17,9 mm. III-264; BMM-395; Orol-ME.162, mismo ejemplar. EBC. **30**

*Dinero seisén. Coruña. Shell type 4. Similar to the previous one with two dots at the beginning and at the end of the rev. legend and dot over the T in ET. VE 0.73 g. 17.9 mm. III-264; BMM-395; Orol-ME.162, same piece. XF.*

- 78** Dinero seisén. Coruña. Venera tipo 4. Similar a la anterior. VE 0,76 g. 19,4 mm. III-264; BMM-395; Orol-ME.166, mismo ejemplar. Leves vanos. MBC+/MBC. **30**

*Dinero seisén. Coruña. Shell type 4. Similar to the previous one. VE 0.76 g. 19.4 mm. III-264; BMM-395; Orol-ME.166, same piece. Light flatness. VF+/VF.*

- 79** Dinero seisén. Coruña. Venera tipo 6. Similar a la anterior. VE 0,77 g. 19,1 mm. III-264.1; BMM-395.1; Orol-ME.169, mismo ejemplar. Leves oxidaciones. EBC-. Escasa. **50**

*Dinero seisén. Coruña. Shell type 6. Similar to the previous one. VE 0.77 g. 19.1 mm. III-264.1; BMM-395.1; Orol-ME.169, same piece. Minor oxidations. XF-. Scarce.*



- 80** Pujesa. Coruña. A/ CA-ST-EL-LE. R/ LE-GI-ON-IS. VE 0,37 g. 14,1 mm. III-282.1; BMM-411; Orol-ME.172, mismo ejemplar. MBC+. **25**

*Pujesa. Coruña. CA-ST-EL-LE. Rev. LE-GI-ON-IS. VE 0.37 g. 14.1 mm. III-282.1; BMM-411; Orol-ME.172, same piece. VF+.*

- 81** Pujesa. Coruña. Similar a la anterior. VE 0,45 g. 14,6 mm. III-282.1; BMM-411; Orol-ME.178, mismo ejemplar. EBC. Rara en esta conservación. **50**

*Pujesa. Coruña. Similar to the previous one. VE 0.45 g. 14.6 mm. III-282.1; BMM-411; Orol-ME.178, same piece. XF. Rare in this grade.*

**SANCHO IV (1284-1295)**

- 82** Cornado. Coruña. Marca \*-\* y venera en puerta. A/ SANC-II REX. R/ CASTELE LEGIONIS. VE 0,85 g. 19 mm. III-297.2; BMM-428.2; Orol-ME.186, mismo ejemplar. EBC+/EBC. Rara en esta conservación. **150**

*Cornado. Coruña. Marks \*-\* and shell on door. SANC-II REX. Rev. CASTELE LEGIONIS. VE 0.85 g. 19 mm. III-297.2; BMM-428.2; Orol-ME.186, same piece. XF+/XF. Rare in this grade.*



- 83** Cornado. Coruña. Marca \* - venera. Punto en corona. VE 0,74 g. 19,1 mm. III-297.1; BMM-428; Orol-ME 189, mismo ejemplar. Fina grieta. EBC. **40**

*Cornado. Coruña. Marks \*-\* - shell. Dot in crown. VE 0.74 g. 19.1 mm. III-297.1; BMM-428; Orol-ME 189, same piece. Fine crack. XF.*

- 84** Cornado. Coruña. Marca \* - venera. Óvalo en corona. VE 0,82 g. 19,1 mm. III-297.1; BMM-428; Orol-ME 190, mismo ejemplar. Leve oxidación. EBC. Muy escasa en esta conservación. **60**

*Cornado. Coruña. Marks \*- shell. Oval in crown. VE 0.82 g. 19.1 mm. III-297.1; BMM-428; Orol-ME 190, same piece. Minor oxidation. XF. Very scarce in this grade.*

- 85** Cornado. Coruña. Marca \* - venera. Tres puntos en corona. VE 0,82 g. 18,4 mm. III-297.1; BMM-428; Orol-ME 194, mismo ejemplar. Leves oxidaciones. EBC. **40**

*Cornado. Coruña. Marks \*- shell. Three dots in crown. VE 0.82 g. 18.4 mm. III-297.1; BMM-428; Orol-ME 194, same piece. Minor oxidations. XF.*



- 86** Cornado. Coruña. Marca venera- \*. Óvalo en corona. VE 0,84 g. 19,5 mm. III-297; BMM-428.1; Orol-ME.253, mismo ejemplar. Leves oxidaciones y pequeña grieta. EBC+. Muy escasa en esta conservación. **60**

*Cornado. Coruña. Mark shell-\*. Oval in crown. VE 0.84 g. 19.5 mm. III-297; BMM-428.1; Orol-ME.253, same piece. Minor oxidations and small crack. XF+. Very scarce in this grade.*

- 87** Cornado. Coruña. Marca venera- \*. Sin adornos en corona. VE 0,85 g. 18,9 mm. III-297; BMM-428.1; Orol-ME.257, mismo ejemplar. EBC/EBC-. **40**

*Cornado. Coruña. Mark shell-\*. No crown ornamentation. VE 0.85 g. 18.9 mm. III-297; BMM-428.1; Orol-ME.257, same piece. XF/XF-.*

- 88** Cornado. Coruña. Marca venera- \*. Tres puntos en corona. VE 0,86 g. 18,2 mm. III-297; BMM-428.1; Orol-ME.264, mismo ejemplar. MBC. **40**

*Cornado. Coruña. Mark shell-\*. Three dots in crown. VE 0.86 g. 18.2 mm. III-297; BMM-428.1; Orol-ME.264, same piece. VF.*

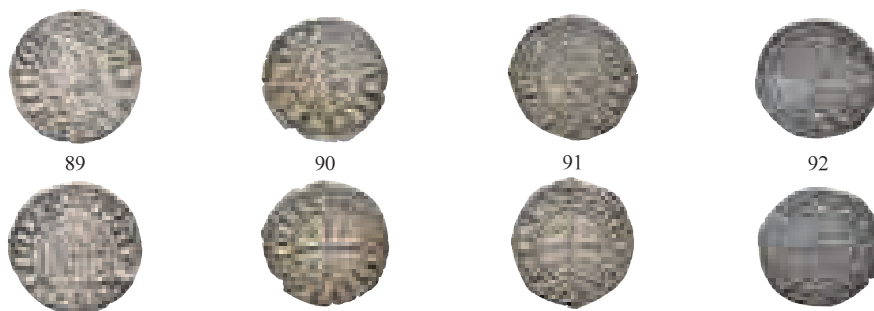

- 89** Cornado. Coruña. Marca venera- \*. Estrella sobre corona. VE 0,78 g. 18,2 mm. III-297; BMM-428.1; Orol-ME.267, mismo ejemplar. EBC/EBC-. Muy escasa en esta conservación. **50**  
*Cornado. Coruña. Mark shell-\*. Star over crown. VE 0.78 g. 18.2 mm. III-297; BMM-428.1; Orol-ME.267, same piece. XF/XF-. Very scarce in this grade.*
- 90** Meaja coronada. Coruña. Marcas \* en segundo cuartel y venera en el cuarto. A/ +SANCII REX, tres puntos entre I-R y al comienzo y final de la ley. R/ + CASTELLE LEGIONIS. VE 0,67 g. 17,3 mm. III-309.4; BMM-441; Orol-ME.273, mismo ejemplar. EBC. **50**  
*Meaja coronada. Coruña. Marks \* in second quartel and shell in the fourth. +SANCII REX, three dots between I-R and at the beginning and end of the legend. Rev. + CASTELLE LEGIONIS. VE 0.67 g. 17.3 mm. III-309.4; BMM-441; Orol-ME.273, same piece. XF.*
- 91** Meaja coronada. Coruña. Marca venera tumbada en primer cuartel y \* en tercero. Dos puntos entre I-R y al comienzo y final de la ley. del anv. VE 0,71 g. 17,8 mm. III-309.1; BMM-441.2; Orol-ME.276, mismo ejemplar. MBC+. Muy escasa. **100**  
*Meaja coronada. Coruña. Shell mark lying down in the first quartel and \* in the third. Two dots between I-R and at the beginning and end of the legend. VE 0.71 g. 17.8 mm. III-309.1; BMM-441.2; Orol-ME.276, same piece. VF+. Very scarce.*
- 92** Meaja coronada. Coruña. Marcas \* en primer cuartel y venera tumbada en el tercero. A/ +. SANCII:RE:X:. VE 0,66 g. 17 mm. III-309.3; BMM-441.4; Orol-ME.277, mismo ejemplar. MBC-. Muy escasa. **80**  
*Meaja coronada. Coruña. Marks \* in first quartel and shell lying down in the third. +. SANCII:RE:X:. VE 0.66 g. 17 mm. III-309.3; BMM-441.4; Orol-ME.277, same piece. VF-. Very scarce.*

#### FERNANDO IV / FERDINAND IV (1295-1312)

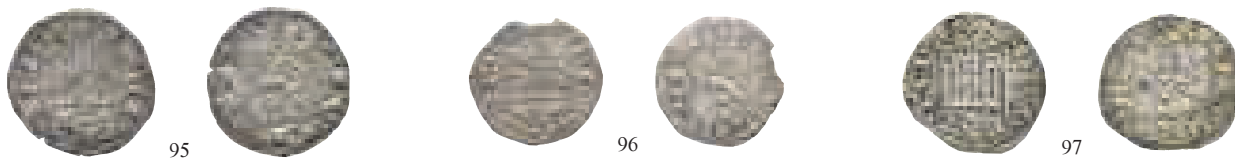

- 93** Dinero. Coruña. A/ F REX CASTELLE. 3 puntos a cada lado de la F. R/ +: ET LEGIONIS:. VE 0,7 g. 19,2 mm. III-321; BMM-452; Orol-ME.293, mismo ejemplar. EBC-. **30**  
*Dinero. Coruña. Rev. F REX CASTELLE. 3 dots on each side of F. Rev. +: ET LEGIONIS:. VE 0.7 g. 19.2 mm. III-321; BMM-452; Orol-ME.293, same piece. XF-.*
- 94** Dinero. Coruña. Punto a derecha de la venera. VE 0,72 g. 18,5 mm. III-321; BMM-452; Orol-ME.309, mismo ejemplar. BC+. Rara. **100**  
*Dinero. Coruña. Dot to the right of the shell. VE 0.72 g. 18.5 mm. III-321; BMM-452; Orol-ME.309, same piece. F+. Rare.*

**ALFONSO XI (1312-1350)**

- 95** Dinero. Coruña. Venera antigua. VE 0,83 g. 20,3 mm. III-356; BMM-484; Orol-ME.318, mismo ejemplar. MBC+/MBC. **30**

*Dinero. Coruña. Ancient shell. VE 0.83 g. 20.3 mm. III-356; BMM-484; Orol-ME.318, same piece. VF+/VF.*

- 96** Dinero. Coruña. Venera antigua bajo castillo y al final de la ley. del rev. VE 0,77 g. 18,3 mm. III-356; BMM-484.1; Orol-ME.329, mismo ejemplar. Pequeña rotura al borde. MBC. **25**

*Dinero. Coruña. Ancient shell under castle and at end of rev. legend. VE 0.77 g. 18.3 mm. III-356; BMM-484.1; Orol-ME.329, same piece. Small crack on the edge. VF.*

- 97** Dinero. Coruña. Venera antigua bajo castillo y venera palmeada al final de la ley. del rev. VE 0,8 g. 19,7 mm. III-356; BMM-484.2; Orol-ME.334, mismo ejemplar. MBC+/EBC-. Escasa en esta conservación. **40**

*Dinero. Coruña. Ancient shell under castle and palm-shaped shell at end of rev. legend. VE 0.8 g. 19.7 mm. III-356; BMM-484.2; Orol-ME.334, same piece. VF+/XF-. Scarce in this grade.*

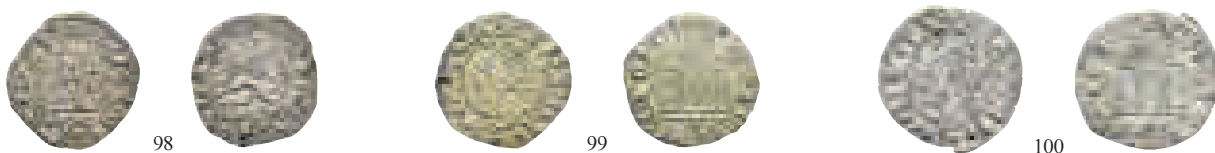

- 98** Dinero. Coruña. Venera antigua bajo castillo y al final de la ley. del rev. VE 0,85 g. 18,3 mm. III-356; BMM-484.1; Orol-ME.339, mismo ejemplar. MBC/MBC+. **35**

*Dinero. Coruña. Ancient shell under castle and at end of rev. legend. VE 0.85 g. 18.3 mm. III-356; BMM-484.1; Orol-ME.339, same piece. VF/VF+.*

- 99** Cornado. Coruña. A/ +AL:FONSVS: REX. R/ CASTELE LEGIONS. Venera antigua bajo castillo (tipo 1). VE 0,69 g. 18,7 mm. III-343; BMM-479; Orol-ME.341, mismo ejemplar. EBC-. Muy escasa en esta conservación. **40**

*Cornado. Coruña. +AL:FONSVS: REX. Rev. CASTELE LEGIONS. Ancient shell under castle (type 1). VE 0.69 g. 18.7 mm. III-343; BMM-479; Orol-ME.341, same piece. XF-. Very scarce in this grade.*

- 100** Cornado. Coruña. Venera moderna bajo castillo (tipo 3). VE 0,68 g. 19,8 mm. III-343.1; BMM-479.2; Orol-ME.359, mismo ejemplar. MBC. **30**

*Cornado. Coruña. Modern shell under castle (type 3). VE 0.68 g. 19.8 mm. III-343.1; BMM-479.2; Orol-ME.359, same piece. VF.*



- 101** Cornado. Coruña. A/ +ALFONSVS DI GRA R. Venera tipo 2. VE 0,82 g. 18,3 mm. III-343.1 var.; BMM-479.3; Orol-ME.364, mismo ejemplar. EBC-. Muy escasa. **50**

*Cornado. Coruña. +ALFONSVS DI GRA R. Shell type 2. VE 0.82 g. 18.3 mm. III-343 var.; BMM-479; Orol-ME.364, same piece. XF-. Very scarce.*

- 102** Cornado. Coruña. A/ DI GRA R al final de la ley. del anv. VE 0,75 g. 19,3 mm. III-343.1; BMM-479.3; Orol-ME.385, mismo ejemplar. Leves vanos. MBC+. **40**

*Cornado. Coruña. DI GRA R at the end of the obv. legend. VE 0.75 g. 19.3 mm. III-343.1; BMM-479.3; Orol-ME.385, same piece. Light flatness. VF+.*

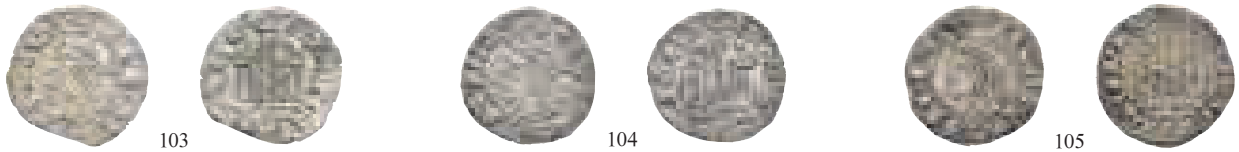

- 103** Cornado. Coruña. Marcas roseta-venera. A/ +ALFONSUS REX. R/ EASTELE LEGIONI. VE 0,7 g. 19,5 mm. III-no; BMM-479.1; Orol-ME.386, mismo ejemplar. EBC. Rara. **90**  
*Cornado. Coruña. Marks rosette-shell. Rev. + ALFONSUS REX. Rev. EASTELE LEGIONI. VE 0.7 g. 19.5 mm. III-no; BMM-479; Orol-ME.386, same piece. XF. Rare.*
- 104** Cornado. Coruña. Marcas venera-venera. A/ ALFONSVS DI GRA R. R/ CASTE LEGIONS. VE 0,81 g. 18,4 mm. III-no; BMM-no; Orol-ME.387, mismo ejemplar. MBC+. Muy rara. **100**  
*Cornado. Coruña. Marks rosette-shell. ALFONSVS DI GRA R./CASTE LEGIONS. VE 0.81 g. 18.4 mm. III-no., BMM-no.; Orol-ME.387, same piece. VF+. Very rare.*
- 105** Cornado. Coruña. Marca venera bajo castillo. VE 0,82 g. 19,1 mm. III-343.1; BMM-479.2; Orol-ME.390, mismo ejemplar. MBC+. **40**  
*Cornado. Coruña. Mark shell under castle. VE 0.82 g. 19.1 mm. III-343.1; BMM-479.2; Orol-ME.390, same piece. VF+.*



- 106** Cornado. Coruña. Marca venera bajo castillo. VE 0,77 g. 20,1 mm. III-343.1; BMM-479.2; Orol-ME.394, mismo ejemplar. MBC-/MBC. **30**  
*Cornado. Coruña. Mark shell under castle. VE 0.77 g. 20.1 mm. III-343.1; BMM-479.2; Orol-ME.394, same piece. VF-/VF.*
- 107** Cornado. Coruña. Marca venera bajo castillo. VE 0,84 g. 19,2 mm. III-343.1; BMM-479.2; Orol-ME.399, mismo ejemplar. EBC-. Muy escasa en esta conservación. **50**  
*Cornado. Coruña. Mark shell under castle. VE 0.84 g. 19.2 mm. III-343.1; BMM-479.2; Orol-ME.399, same piece. XF-. Very scarce in this grade.*

### PEDRO I / PETER I (1350-1366)



- 108** Real. Coruña. R/ + PETRUS: REX: CASTELLE: ET: LEGIONIS. AR 3,51 g. 26,1 mm. III-379; BMM-529; Orol-ME.412, mismo ejemplar. MBC+. Escasa. **350**  
*Real. Coruña. Rev. + PETRUS: REX. CASTELLE: ET: LEGIONIS:. AR 3.51 g. 26.1 mm. III-379; BMM-529; Orol-ME.412, same piece. VF+. Scarce.*



- 109** Real. Coruña. R/ + PETRUS REX CASTELLE ET LEGIONIS. Florones en la ley. del rev. AR 3,36 g. 26 mm. III-379; BMM-529; Orol-ME.413, mismo ejemplar. MBC+/EBC-. **400**

*Real. Coruña. Rev. + PETRUS REX CASTELLE ET LEGIONIS. Fleurons in the rev. legend. AR 3.36 g. 26 mm. III-379; BMM-529; Orol-ME.413, same piece. VF+/XF-.*



- 110** Real. Coruña. R/ + PETRUS REX CASTELLE ET LEGIONIS. Roel entre la corona y la P. AR 3,51 g. 26,9 mm. III-379; BMM-529.8 var.; Orol-ME.414, mismo ejemplar. Golpecito en anv. Leves vanos. MBC+/EBC-. Muy escasa. **400**

*Real. Coruña. Rev. + PETRUS REX CASTELLE ET LEGIONIS. Roundel between crown and P. AR 3,51 g. 26,9 mm. III-379; BMM-529.8 var.; Orol-ME.414, same piece. Nick on obv. Light flatness. VF+/XF-. Very scarce.*



- 111** Real. Coruña. Pequeña X bajo la P. D°MINVS al principio de la ley. del anv. AR 3,48 g. 26,7 mm. III-379.3, var.; BMM-539.6, var.; Orol-ME.415, mismo ejemplar. EBC-. Muy rara en esta conservación. **450**

*Real. Coruña. Small X under the P. D°MINVS at the beginning of the obv. legend. AR 3.48 g. 26.7 mm. III-379.3 var.; BMM-539.6 var.; Orol-ME.415, same piece. XF-. Very rare in this grade.*



112

1,5:1

112

- 112** Real. Coruña. Roel bajo la P y bajo el segundo castillo. AR 3,41 g. 26,9 mm. III-379; BMM-529.9; Orol-ME.417, mismo ejemplar. Golpecito en anv. MBC+. Rara. **450**

*Real. Coruña. Roundel under P and second castle. AR 3.41 g. 26.9 mm. III-379; BMM-529.9; Orol-ME.417, same piece. Nick on obv. VF+. Rare.*



113

- 113** Real. Coruña. Similar al anterior. Sin marcas. AR 3,35 g. 25,5 mm. III-379; BMM-529; Orol-ME.418, mismo ejemplar. MBC+. **350**

*Real. Coruña. Similar to the previous one. No marks. AR 3.35 g. 25.5 mm. III-379; BMM-529; Orol-ME.418, same piece. VF+.*



114

1,5:1

114

- 114** Real. Coruña. Recortado para circular como medio real. AR 2,1 g. 20,4 mm. Orol-ME.420, mismo ejemplar. Pequeña rotura al borde. MBC. Muy interesante. **450**

*Real. Coruña. Clipped to circulate as a half real. AR 2.1 g. 20.4 mm. Orol-ME.420, same piece. Small crack on the edge. VF. Very interesting.*



1,5:1

115

1,5:1

- 115** 1/2 real. Coruña. A/ + DOMINVS MICHI AIVTO:. R/ PETRUS: REX: CASTELLE: (florón). AR 1,67 g. 20,1 mm. III-383 var.; BMM-533 var.; Orol-ME.425, mismo ejemplar. MBC. Rara. **700**

*1/2 Real. Coruña. + DOMINVS MICHI AIVTO:. Rev. PETRUS: REX. CASTELLE: (fleuron). AR 1.67 g. 20.1 mm. III-383 var.; BMM-533; Orol-ME.425, same piece. VF. Rare.*



- 116** 1/2 real. Coruña. A/ + DOMINVS: MICHI: - - AVTOR (grupo de 4 puntos). R/ + PETRUS: REX: CASTELLE: E. AR 1,62 g. 19,8 mm. III-383; BMM-533; Orol-ME.426, mismo ejemplar. Golpecito en anv. MBC-. **700**

*1/2 real. Coruña. + DOMINVS: MICHI: - - AVTOR (group of 4 dots). Rev. + PETRUS: REX: CASTELLE: E. AR 1,62 g. 19.8 mm. III-383; BMM-533; Orol-ME.426, same piece. Nick on obv. VF-.*

### ENRIQUE II / HENRY II (1367-1379)

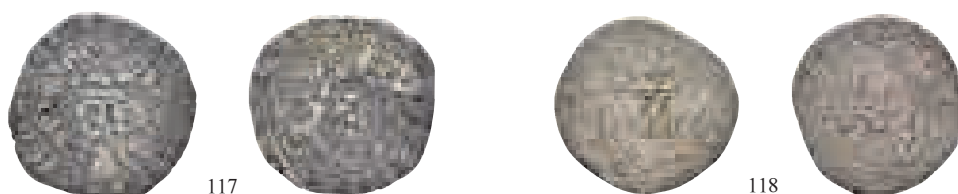

- 117** Real de vellón. Marca venera sobre las armas de Castilla y León. VE 2,38 g. 25,7 mm. ¿Inédita? Orol-ME.427, mismo ejemplar. RC. **100**

*Real de vellón. Shell mark over the arms of Castile and Leon. VE 2.38 g. 25.7 mm. Unpublished? Orol-ME.427, same piece. G.*

- 118** Real de vellón. ¿Orense? O sobre las armas de Castilla y León. VE 2,75 g. 25,2 mm. Orol-ME.429, mismo ejemplar. RC. Muy rara. **40**

*Real de vellón. Ourense? O mark over the arms of Castile and Leon. VE 2.75 g. 25.2 mm. Orol-ME.429, same piece. G. Very rare.*

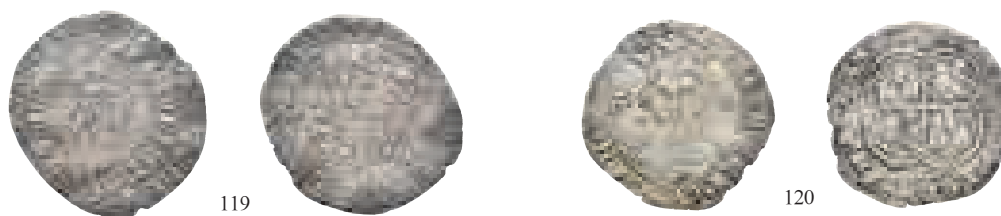

- 119** Real de vellón. Marca tres grandes círculos y cruz en los vértices del lobulado. R/ + ENRICUS: REX: CASTELLE: E LEGIONIS. VE 2,21 g. 27 mm. III-427; BMM-586; Orol-ME 430, mismo ejemplar. MBC-. Rara. **60**

*Real de vellón. Mark of three large circles and a cross at the tressure corners. Rev. + ENRICUS: REX. CASTELLE: E LEGIONIS. VE 2.21 g. 27 mm. III-427; BMM-586; Orol-ME 430, same piece. VF-. Rare.*

- 120** Real de vellón. Coruña. C-V coronadas en anv. C y roeles con punto interior en rev. VE 2,44 g. 26,4 mm. III-434; BMM-593.2; Orol-ME.433, mismo ejemplar. MBC-. Escasa. **100**

*Real de vellón. Coruña. Crowned C-V on obv. C and roundels with interior dot in rev. VE 2.44 g. 26.4 mm. III-434; BMM-593.2; Orol-ME.433, same piece. VF-. Scarce.*



- 121** Real de vellón. Coruña. C-V coronadas en anv. Florones en rev. VE 2,53 g. 25,7 mm. III-434; BMM-593.2; Orol-ME.434, mismo ejemplar. Acuñación floja. MBC-. Escasa. **80**

*Real de vellón. Coruña. Crowned C-V on obv. Fleurons on rev. VE 2.53 g. 25.7 mm. III-434; BMM-593.2; Orol-ME.434, same piece. Weak strike. VF-. Scarce.*

- 122** Cruzado. Coruña. C-V en anv. y C en rev. VE 1,75 g. 21,3 mm. III-628, sin coronas; Orol-ME.436, mismo ejemplar. MBC/MBC-. Muy escasa. **80**

*Cruzado. Coruña. C-V on obv. and C on rev. VE 1.75 g. 21.3 mm. III-628 without crowns; Orol-ME.436, same piece. VF/VF-. Very scarce.*

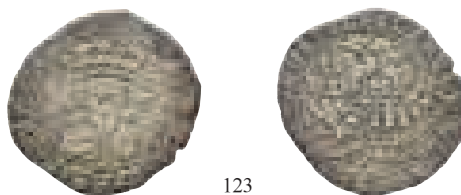

- 123** Real de vellón. Orense. Florones y O en los vértices del lobulado. VE 3,57 g. 26,5 mm. III-440; BMM-600 (como Oviedo); Orol-ME.437, mismo ejemplar. MBC. Muy rara en esta conservación. **100**

*Real de vellón. Ourense. Fleurons and an O at the tressure corners VE 3.57 g. 26.5 mm. III-440; BMM-600 (attributed to Oviedo) Orol-ME.437, same piece. VF. Very rare in this grade.*



- 124** Cruzado. Santiago. Gran venera detrás del busto. VE 1,4 g. 21 mm. III-452 (como Coruña); BMM-653.3; Orol-ME.438, mismo ejemplar. MBC/MBC-. Muy rara en esta conservación. **360**

*Cruzado. Santiago. Large shell behind the bust. VE 1.4 g. 21 mm. III-452(attributed to Coruña); BMM-653.3; Orol-ME.438, same piece. VF/VF-. Very rare in this grade.*



- 125** Real de vellón. Santiago. Venera detrás del busto. VE 1,25 g. 22,3 mm. III-452 (como Coruña); BMM-653.3; Orol-ME.440, mismo ejemplar. Cospel abierto. MBC-/BC+. Rara. **150**

*Real de vellón. Santiago. Shell behind the bust. VE 1.25 g. 22.3 mm. III-452(attributed to Coruña); BMM-653.3; Orol-ME.440, same piece. Open planchet. VF-/VF+. Rare.*

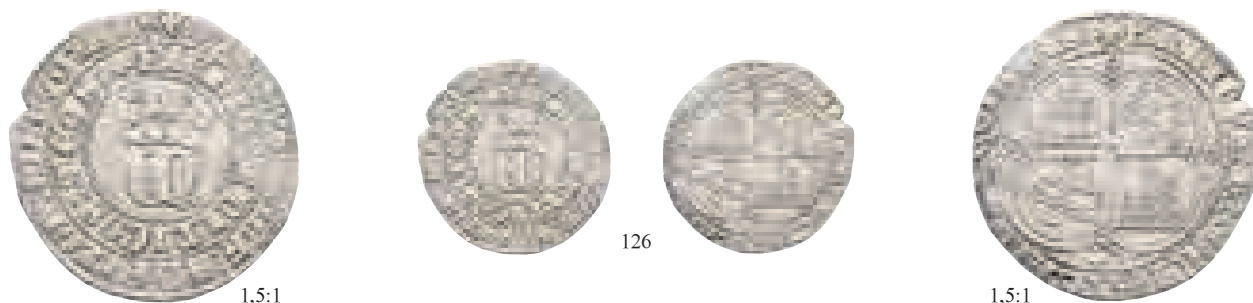

- 126** Real. Coruña. Venera y roeles, aspas separando las leyendas. R/ + ENRICVS REX CASSTELLE E LEGIONIS. Dos veneras por doble acuñación. AR 3,43 g. 26,3 mm. III-404; BMM-556; Orol-ME.442, mismo ejemplar. Cospel ligeramente abierto. EBC-. Muy escasa. **650**

*Real. Coruña. Shell and roundels, cross-shaped marks separating the legends. Rev. + ENRICVS REX CASSTELLE E LEGIONIS. Two shells due to double strike. AR 3.43 g. 26.3 mm. III-404; BMM-556; Orol-ME.442, same piece. Slightly open planchet. XF-. Very scarce.*



- 127** Real. Coruña. Venera y roeles, aspas separando las leyendas. R/ + ENRICVS REX CASSTELLE E LEGIONIS. AR 3,34 g. 27,4 mm. III-404; BMM-556; Orol-ME.444, mismo ejemplar. MBC. Muy escasa. **450**

*Real. Coruña. Shell and roundels, cross-shaped marks separating the legends. Rev. + ENRICVS REX CASSTELLE E LEGIONIS. AR 3.34 g. 27.4 mm. III-404; BMM-556; Orol-ME.444, same piece. VF. Very scarce.*



- 128** Real. Coruña. Pequeña venera en la ley. del anv. antes de MEOS. AR 2,82 g. 25,8 mm. III-404; BMM-556; Orol-ME.446, mismo ejemplar. MBC+. Muy escasa. **700**

*Real. Coruña. Small shell on the obv. legend before MEOS. AR 2.82 g. 25.8 mm. III-404; BMM-556; Orol-ME.446, same piece. VF+. Very scarce.*



- 129** Real. Coruña. Pequeña venera en la ley. del anv. antes de INIMICOS. AR 3,3 g. 25,6 mm. III-404; BMM-556; Orol-ME.450, mismo ejemplar. MBC+/EBC-. Rara en esta conservación. **800**

*Real. Coruña. Small shell on the obv. legend before INIMICOS. AR 3.3 g. 25.6 mm. III-404; BMM-556; Orol-ME.450, same piece. VF+/XF-. Rare in this grade.*

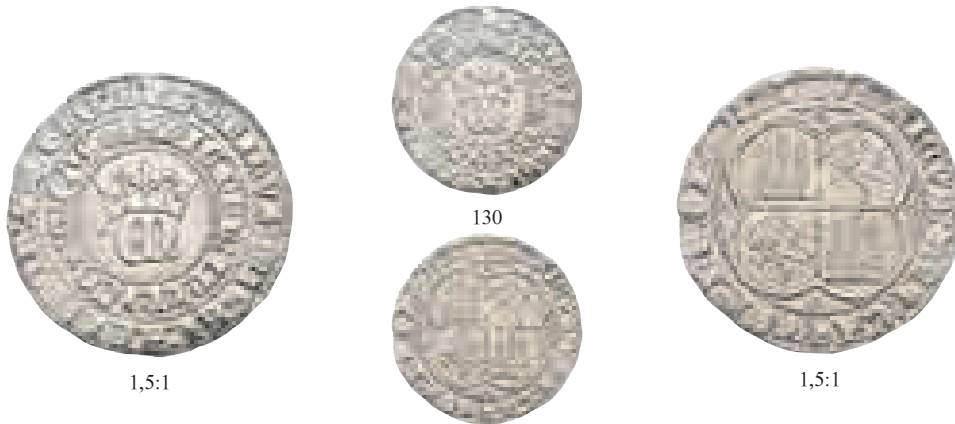

- 130** Real. Coruña. Venera y roeles en rev. y pequeña venera a la izq. de EN. R/ + ENRICVS: REX: CASTELLE: E LEGIONIS. AR 3,34 g. 26 mm. III-404.1; BMM-556.8; Orol-ME.447, mismo ejemplar. Leve oxidación. EBC. Muy rara. **1000**

*Real. Coruña. Shell and roundels in rev. and small shell to the left of EN. Rev. + ENRICVS: REX. CASTELLE: E LEGIONIS. AR 3.34 g. 26 mm. III-404.1; BMM-556.8; Orol-ME.447, same piece. Minor oxidation. XF. Very rare.*



- 131** Real. Coruña. Dos veneras y dos roeles en rev. Aspas en las ley. y junto a la N en el anv. AR 3,38 g. 27,2 mm. III-404.6; BMM-556.10 var.; Orol-ME.448, mismo ejemplar. Leve oxidación. MBC+/EBC-. Rara. **800**

*Real. Coruña. Two shells and two roundels in rev. Cross-shaped marks on the legends and next to the N on obv. AR 3.38 g. 27.2 mm. III-404.6; BMM-556.10 var.; Orol-ME.448, same piece. Minor oxidation. VF+/XF-. Rare.*

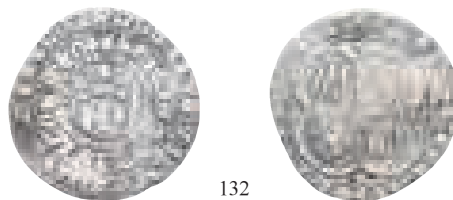

- 132** Real. Coruña. Dos veneras y dos roeles en rev. Aspas en las ley. y junto a la N en el anv. AR 3,07 g. 26,1 mm. III-404.6; BMM-556.10 var.; Orol-ME.449, mismo ejemplar. Múltiples rayitas. BC+/BC-. Rara. **300**

*Real. Coruña. Two shells and two roundels in rev. Cross-shaped marks on the legends and next to the N on obv. AR 3.07 g. 26.1 mm. III-404.6; BMM-556.10 var.; Orol-ME.449, same piece. Multiple small scratches. F+/F-. Rare.*



- 133** Real. Santiago. Roeles y venera en rev., grandes aspas en la ley. del anv. R/ + ENRICVS: REX: CASLELE: LEGIO. AR 3,5 g. 26,9 mm. III-no; BMM-no; Orol-ME.451, mismo ejemplar. MBC+. Muy rara. **700**

*Real. Santiago. Roundels and shell on rev.; large cross-shaped marks on the obv. legend. Rev. + ENRICVS: REX. CASLELE: LEGIO. AR 3.5 g. 26.9 mm. III-no., BMM-no.; Orol-ME.451, same piece. VF+. Very rare.*



- 134** Real. Santiago. Puntos y venera en rev. Ley. del anv. algo corrupta. R/ + ENRICUS: REX: CASTELLE: LEG (alguna letra invertida). AR 2,97 g. 26,3 mm. III-no; BMM-no; Orol-ME.452, mismo ejemplar. MBC. Muy rara. **700**

*Real. Santiago. Dots and shell on rev. Obv. Legend somewhat corrupted. Rev. + ENRICUS: REX. CASTELLE: LEG (some letters inverted). AR 2.97 g. 26.3 mm. III-no., BMM-no.; Orol-ME.452, same piece. VF. Very rare.*



- 135** 1/2 real. Coruña. A/ +DOMINVS MICH I ADIVTOR. R/+ ENRICVS REX CASTELLE E, separación por doble aspa. AR 1,76 g. 20,7 mm. III-409; BMM-562; Orol-453, mismo ejemplar. MBC+. Rara en esta conservación. **1000**

*1/2 real. Coruña. + DOMINVS MICH I ADIVTOR. Rev. + ENRICVS REX CASTELLE E, separated by double cross-shaped mark. AR 1.76 g. 20.7 mm. III-409; BMM-562; Orol-453, same piece. VF+. Rare in this grade.*



- 136** 1/2 real. Coruña. A/ +DOMINVS MICH I ADIVTOR. Aspa en la N. R/+ ENRICVS REX CASTELLE E, separación por doble aspa. AR 1,53 g. 18,8 mm. III-409; BMM-562; Orol-454, mismo ejemplar. Pequeña raya en anv. MBC+/MBC. Rara. **800**

*1/2 real. Coruña. + DOMINVS MICH I ADIVTOR. Cross-shaped mark on the N. Rev. + ENRICVS REX CASTELLE E, separated by double cross-shaped mark. AR 1.53 g. 18.8 mm. III-409; BMM-562; Orol-454, same piece. Small scratch on obverse. VF+/VF. Rare.*



- 137** 1/2 real. Santiago. A/ +DOMINVS MICH I AIUT. R/ +RICUS DI GRACI. Separación por grandes asp as. AR 1,73 g. 19,5 mm. III-no; BMM-562.2 (como Coruña); Orol-ME.455, mismo ejemplar. MBC/MBC+. Muy escasa. **600**

*1/2 real. Santiago. + DOMINVS MICH I AIUT. Rev. + RICUS DI GRACI. Separated by two large cross-shaped marks. AR 1.73 g. 19.5 mm. III-no; BMM-562.2 (attributed to Coruña); Orol-ME.455, same piece. VF/VF+. Very scarce.*



- 138** Real. Santiago. Separación por grandes asp as. AR 1,63 g. 20,1 mm. III-no; BMM-562.2 (como Coruña); Orol-ME.456, mismo ejemplar. Rayitas. MBC-/MBC. Muy escasa. **600**

*Real. Santiago. Separated by two large cross-shaped marks. AR 1.63 g. 20.1 mm. III-no; BMM-562.2 (attributed to Coruña); Orol-ME.456, same piece. Small scratches. VF-/VF. Very scarce.*

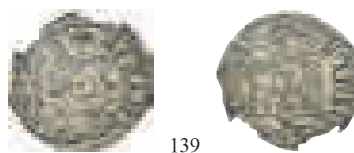

- 139** Cornado. Santiago. A/ +SID-NS(fl orón)M. R/+ENRICUS (fl orón) R REX (fl orón) C. Marcas: venera bajo el castillo. VE 0,71 g. 19,7 mm. III-477.1; BMM-662.1; Orol-ME.458, mismo ejemplar. Roturas al borde. MBC. Rara. **100**

*Cornado. Santiago. +SID-NS (fleuron)M. Rev. +ENRICUS (fleuron) R REX (fleuron) C. Marks: shell under castle. VE 0.71 g. 19.7 mm. III-477.1; BMM-662.1; Orol-ME.458, same piece. Cracks on the edge. VF. Rare.*

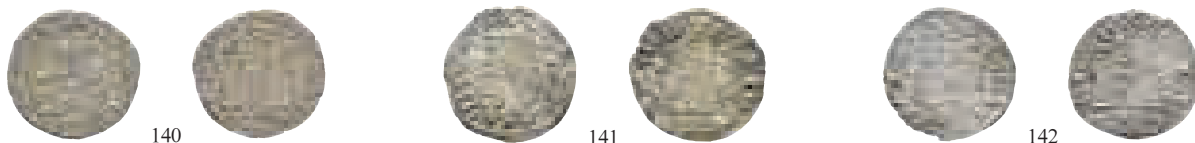

- 140** Cornado. Santiago. Marcas: venera bajo el castillo. VE 0,8 g. 18,2 mm. III-477.1; BMM-662.1; Orol-ME.460, mismo ejemplar. Vellón muy rico. MBC-. Rara. **70**  
*Cornado. Santiago. Marks: shell under castle. VE 0.8 g. 18.2 mm. III-477.1; BMM-662.1; Orol-ME.460, same piece. Very rich billon. VF-. Rare.*
- 141** Cornado. Santiago. A/ +SI-DNS. R/ ENRICVS REX CA (A invertida). Marcas veneras entre las torres. VE 0,74 g. 18,1 mm. III-482; BMM-664.1; Orol-ME.465, mismo ejemplar. MBC. Rara en esta conservación. **150**  
*Cornado. Santiago. +SI-DNS. Rev. ENRICVS REX CA (inverted A). Marks shells between the towers. VE 0.74 g. 18.1 mm. III-482; BMM-664.1; Orol-ME.465, same piece. VF. Rare in this grade.*
- 142** Cornado. Santiago. Marcas veneras entre las torres. VE 0,67 g. 18,1 mm. III-482.1; BMM-664.1; Orol-ME.466, mismo ejemplar. Perforaciones y vano. MBC+. Rara. **120**  
*Cornado. Santiago. Marks shells between the towers. VE 0.67 g. 18.1 mm. III-482.1; BMM-664.1; Orol-ME.466, same piece. Boreholes and flatness. VF+. Rare.*



- 143** Cornado. Santiago. A/ - - ID-NS:MI. R/ ENRICVS: REX: CAST. VE 0,91 g. 19,8 mm. III-488; BMM-669.1; Orol-ME.468, mismo ejemplar. Pequeña rotura al borde. MBC+. **150**  
*Cornado. Santiago. - - ID-NS:MI. Rev. ENRICVS: REX. CAST. VE 0.91 g. 19.8 mm. III-488; BMM-669.1; Orol-ME.468, same piece. Small crack on the edge. VF+.*
- 144** Dinero. Santiago. Marcas puntos sobre almenas y bajo león. Dos veneras bajo el castillo. A/ EN.-RI.-CU---. R/ SI-DN-M-IC. VE 0,85 g. 19,4 mm. III-497.3; BMM-675.3; Orol-ME.475, mismo ejemplar. Cospel abierto. MBC/MBC-. **25**  
*Dinero. Santiago. Marks dots over battlements and under castle. Two shells under the castle. EN.-RI.-CU---. Rev. SI-DN-M-IC. VE 0.85 g. 19.4 mm. III-497.3; BMM-675.3; Orol-ME.475, same piece. Open planchet. VF/VF-.*
- 145** Dinero. Santiago. Marcas puntos sobre almenas y bajo león. Dos veneras bajo el castillo. VE 1,19 g. 18,7 mm. III-497.3; BMM-675.3; Orol-ME.478, mismo ejemplar. MBC-. **20**  
*Dinero. Santiago. Marks dots over battlements and under castle. Two shells under the castle. VE 1.19 g. 18.7 mm. III-497.3; BMM-675.3; Orol-ME.478, same piece. VF-.*
- 146** Dinero. Santiago. Venera bajo el castillo. VE 1 g. 18,9 mm. III-497.2; BMM-675.3; Orol-ME.489, mismo ejemplar. BC+. **25**  
*Dinero. Santiago. Shell under the castle. VE 1 g. 18.9 mm. III-497.2; BMM-675.3; Orol-ME.489, same piece. F+.*
- 147** Dinero. Santiago. Venera bajo el castillo. VE 0,66 g. 18,5 mm. III-497.2; BMM-675.3; Orol-ME.491, mismo ejemplar. Vanos. MBC. **25**  
*Dinero. Santiago. Shell under the castle. VE 0.66 g. 18.5 mm. III-497.2; BMM-675.3; Orol-ME.491, same piece. Flatness. VF.*



- 148** Dinero. Santiago. Venera bajo el castillo. VE 0,84 g. 19,3 mm. III-497.2; BMM-675.3; Orol-ME.495, mismo ejemplar. MBC+. Muy escasa en esta conservación. **40**  
*Dinero. Santiago. Shell under the castle. VE 0.84 g. 19.3 mm. III-497.2; BMM-675.3; Orol-ME.495, same piece. VF+. Very scarce in this grade.*
- 149** Dinero. Santiago. Venera bajo el castillo. Sin punto en león. VE 0,62 g. 18,8 mm. III-497.2; BMM-675.3; Orol-ME.501, mismo ejemplar. Pequeñas roturas al borde. MBC-. **30**  
*Dinero. Santiago. Shell under the castle. No dot in lion. VE 0.62 g. 18.8 mm. III-497.2; BMM-675.3; Orol-ME.501, same piece. Small cracks on the edge. VF-.*
- 150** Dinero. Santiago. Venera bajo el castillo y punto junto al león. A/ EN-RI-CU-SR. R/ SI-DN-SM-IC. VE 0,99 g. 18 mm. III-497.1; BMM-no; Orol-ME.502, mismo ejemplar. MBC-. Muy escasa. **50**  
*Dinero. Santiago. Shell under castle and dot next to the lion. EN-RI-CU-SR. Rev. SI-DN-M-IC. VE 0.99 g. 18 mm. III-497.1; BMM-no; Orol-ME.502, same piece. VF-. Very scarce.*



- 151** Dinero. Santiago. Venera bajo el castillo y punto junto al león. VE 0,75 g. 18,4 mm. III-497.1; BMM-no; Orol-ME.503, mismo ejemplar. MBC+. Muy escasa. **50**  
*Dinero. Santiago. Shell under castle and another next to the lion. VE 0.75 g. 18.4 mm. III-497.1; BMM-no; Orol-ME.503, same piece. VF+. Very scarce.*
- 152** Dinero. Santiago. Venera bajo el castillo, sin punto junto al león. VE 0,89 g. 17,8 mm. III-497.1; BMM-no; Orol-ME.504, mismo ejemplar. MBC-/MBC. **30**  
*Dinero. Santiago. Shell under castle, no point next to the lion. VE 0.89 g. 17.8 mm. III-497.1; BMM-no; Orol-ME.504, same piece. VF-/VF.*
- 153** Dinero. Santiago. Sin marca de ceca bajo el castillo. Punto junto al león y dos pequeñas marcas que parecen medias lunas o C sobre las torres. A/ -N-RI-CU-SR. R/ SI-DN-S--IC. VE 0,81 g. 18,8 mm. III-no; BMM-no; Orol-ME.520, mismo ejemplar. Vanos. MBC+. Muy interesante. ¿Única? **60**  
*Dinero. Santiago. No mintmark under the castle. Dot next to the lion and two small marks that look like crescents or C's on the towers. -N-RI-CU-SR. Rev. SI-DN--IC. VE 0.81 g. 18.8 mm. III-no., BMM-no.; Orol-ME.520, same piece. Flatness. VF+. Very interesting. Unique?*

#### FERNANDO I DE PORTUGAL / FERDINAND I OF PORTUGAL



- 154** Barbuda. Coruña. Roel junto al brazo der. de la cruz. VE 3,76 g. 26 mm. III-503; BMM-686; Gomes-48.01; Orol-ME.521, mismo ejemplar. MBC. Rara. **800**  
*Barbuda. Coruña. Roundel next to the right arm of the cross. VE 3.76 g. 26 mm. III-503; BMM-686; Gomes-48.01; Orol-ME.521, same piece. VF. Rare.*



- 155** Barbuda. Coruña. Roel junto al brazo superior de la cruz. VE 4,25 g. 26,5 mm. III-503; BMM-686; Gomes-48.05; Orol-ME.522, mismo ejemplar. EBC-. Rara. **1200**

*Barbuda. Coruña. Roundel next to the upper arm of the cross. VE 4.25 g. 26.5 mm. III-503; BMM-686; Gomes-48.05; Orol-ME.522, same piece. XF-. Rare.*



- 156** Barbuda. Coruña. Sin marcas en rev. VE 3,7 g. 26,8 mm. III-503; BMM-686; Gomes-48.02; Orol-ME.523, mismo ejemplar. MBC-. Rara. **300**

*Barbuda. Coruña. No marks on reverse. VE 3.7 g. 26.8 mm. III-503; BMM-686; Gomes-48.02; Orol-ME.523, same piece. VF-. Rare.*



- 157** 1/2 barbuda. Coruña. A/+SI:DNS:MICHI:AIVTOR. R/+FENANDVS REX PORTVGA---. Roel junto al brazo superior de la cruz. VE 1,22 g. 19,6 mm. III-508; BMM-691; Gomes-30.02; Orol-ME.524, mismo ejemplar. Leves erosiones. MBC-. Muy rara. **1500**

*1/2 barbuda. Coruña. +SI:DNS:MICHI:AIVTOR. Rev. +FENANDVS REX PORTVGA---. Roundel next to the upper arm of the cross. VE 1.22 g. 19.6 mm. III-508; BMM-691; Gomes-30.02; Orol-ME.524, same piece. Minor erosions. VF-. Very rare.*



- 158** Barbuda. Tuy. A/+FERNANDVS REX PORTVGALI. R/(+)SI DNS ICHIH IVT.UTOR NON T. Separaciones de la ley. por florones. VE 4,29 g. 27,8 mm. III-505; BMM-687; Gomes-44.04; Orol-ME.525, mismo ejemplar. Vellón muy rico. Leve doble acuñación. EBC-/EBC. Rarísima en esta conservación. **3500**

*Barbuda. Tuy. Rev. +FERNANDVS REX PORTVGALI. Rev. (+)SI DNS ICHIH IVT.UTOR NON T. Legend separated by fleurons. VE 4.29 g. 27.8 mm. III-505; BMM-687; Gomes-44.04; Orol-ME.525, same piece. Very rich billon. Slight double strike. XF-/XF. Extremely rare in this grade.*



- 159** Grave. Tuy. Rev. lobulado. VE 2,18 g. 21,4 mm. III-528; BMM-708.1; Gomes-21.01; Orol-ME.526, mismo ejemplar. MBC. Rara. **800**

*Grave. Tuy. Lobbed rev. VE 2.18 g. 21.4 mm. III-528; BMM-708.1; Gomes-21.01; Orol-ME.526, same piece. VF. Rare.*



- 160** Barbuda. Quiroga. A/+ FERNANDVS RES PORTVGALLES ALG. Separación por florones. R/ +SIDNS+MICHI+AIVTOR+NON+TIME. VE 3,93 g. 29,3 mm. III-502 (Coria); BMM-684 (Coria); Gomes-49.01 (Coria); Orol-ME.527, mismo ejemplar. Pequeña rotura al borde. MBC+. Rarísima en esta conservación. **3500**

*Barbuda. Quiroga. Rev. + FERNANDVS RES PORTVGALLES ALG. Separated by fleurons. Rev. +SIDNS+MICHI+AIVTOR+NON+TIME. VE 3.93 g. 29.3 mm. III-502 (Coria); BMM-684 (Coria) Gomes-49.01 (Coria); Orol-ME.527, same piece. Small crack on the edge. VF+. Extremely rare in this grade.*

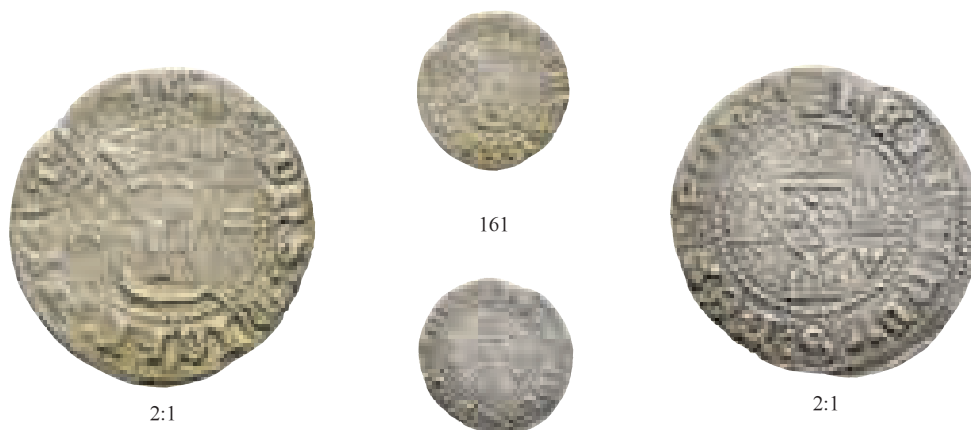

- 161** Grave. Valencia de Alcántara. VE 1,61 g. 20,9 mm. III-526 (como Coruña); BMM-706 (como Coruña); Gomes-16.01; Orol-ME.528, mismo ejemplar. MBC-. **750**

*Grave. Valencia de Alcántara. VE 1.61 g. 20.9 mm. III-526 (attributed to Coruña); BMM-706 (attributed to Coruña); Gomes-16.01; Orol-ME.528, same piece. VF-.*



1623:1



1633:1



**JUAN I / JOHN I (1379-1390)**

- 162** Real. Coruña. R/ + IOHA--S:DEI:GRACIA:REX:CASTE:. Grupo de 3 roeles en el vértice superior del lobulado. AR 3,1 g. 28,3 mm. III-538; BMM-801 var. (atribuida a Juan II); Orol-ME.529, mismo ejemplar. Cospel abierto. Roturas al borde. MBC+. Muy rara. **4000**

*Real. Coruña. Rev. + IOHA--S:DEI:GRACIA:REX:CASTE:. Group of three roundels at the upper vertex of the tressure design. AR 3.1 g. 28.3 mm. III-538; BMM-801 var. (attributed to John II); Orol-ME.529, same piece. Open planchet. Cracks on the edge. VF+. Very rare.*



- 163** Real. Coruña. R/+ IOHANIS: DEI: GRHVS (invertida): REX:CASTE, (la C y la S invertidas), florón. AR 3,41 g. 27,1 mm. III-538; BMM-800 (atribuida a Juan II); Orol-ME.530, mismo ejemplar. MBC+. Muy rara. **4000**

*Real. Coruña. Rev. + IOHANIS: DEI: GRHVS (inverted): REX:CASTE, (inverted C and S), fleuron. AR 3.41 g. 27.1 mm. III-538; BMM-800 (attributed to John II); Orol-ME.530, same piece. VF+. Very rare.*

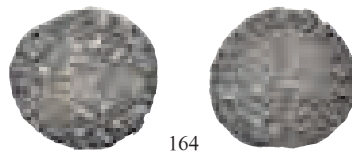

- 164** Blanca del Agnus Dei. Coruña. VE 1,58 g. 20,3 mm. III-555.1; BMM-725; Orol-ME.531, mismo ejemplar. Vanos. BC-/BC+. Muy rara. **250**

*Blanca Agnus Dei. Coruña. VE 1.58 g. 20.3 mm. III-555.1; BMM-725; Orol-ME.531, same piece. Flatness. F-/F+. Very rare.*

#### JUAN DE GANTE / JOHN OF GAUNT



- 165** Real. Sin marca de ceca. Recortado para circular como 1/2 real. AR 1,87 g. 22,6 mm. III-531; BMM-711; Orol-ME.532, mismo ejemplar. Oxidaciones. MBC-/BC. Rarísima. **1500**

*Real. No mintmark. Clipped to circulate as a 1/2 real. AR 1.87 g. 22.6 mm. III-531; BMM-711; Orol-ME.532, same piece. Oxidations. VF-/F. Extremely rare.*

#### ENRIQUE III / HENRY III (1390-1406)



- 166** Blanca. Coruña. A/ ENRICUS: DEI: GRACIE: REX en anv. y rev. Roeles en los vértices del cuartelado del anv. y rev. VE 2 g. 25 mm. III-599 var.; BMM-766.10; Orol-ME.541, mismo ejemplar. EBC-. **20**

*Blanca. Coruña. ENRICUS: DEI: GRACIE: REX in obv. and rev. Roundels at the vertices of the quartered obv. and rev. VE 2 g. 25 mm. III-599 var.; BMM-766.10; Orol-ME.541, same piece. XF-.*



- 167** Blanca. Coruña. A/ ENRICUS: DEI: GRACIE: REX en anv. y rev. Roeles en los vértices del cuartelado del anv. y puntos en el de rev. VE 1,63 g. 23,2 mm. III-599; Orol-ME.557, mismo ejemplar. MBC+. **30**

*Blanca. Coruña. ENRICUS: DEI: GRACIE: REX in obv. and rev. Roundels at the vertices of the quartered obv. and rev. VE 1.63 g. 23.2 mm. III-599; Orol-ME-557, same piece. VF+.*



- 168** Blanca. Coruña. A/ +ENRRICUS: DEI: GRACIA. R/+ENRICVS: DEI: GRACIA:. Aspas en los vértices del cuartelado. VE 2,12 g. 25 mm. III-599 var.; BMM-766 var.; Orol-ME.550, mismo ejemplar. MBC/MBC+. Ley. de anv. muy interesante. Rara. **40**

*Blanca. Coruña. Rev. +ENRRICUS: DEI: GRACIA. Rev. + ENRICVS: DEI: GRACIA.: Cross-shaped marks at the vertices of the quatrefoil. VE 2.12 g. 25 mm. III-599 var.; BMM-766; Orol-ME.550, same piece. VF/VF+. Very interesting obv. legend. Rare.*

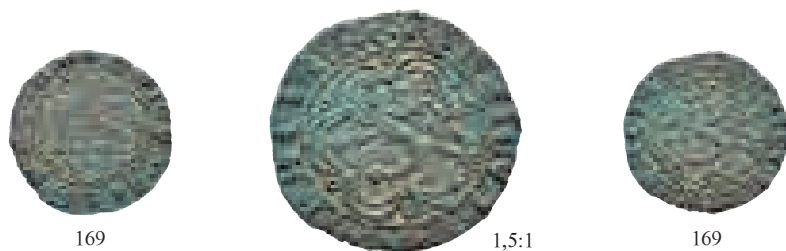

- 169** Blanca. Coruña. Aspas en el anv. y roeles en el rev. VE 1,64 g. 22,3 mm. III-599 var.; BMM-766 var.; Orol-ME.552, mismo ejemplar. Oxidaciones. MBC+. **20**

*Blanca. Coruña. Cross-shaped marks on obv. And roundels on rev. VE 1.64 g. 22.3 mm. III-599 var.; BMM-766; Orol-ME.552, same piece. Oxidations. VF+.*

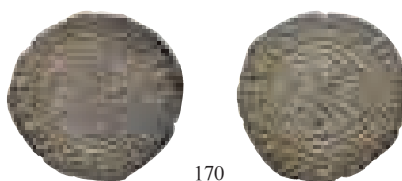

- 170** Blanca. Coruña. A/ +ENRICUS. DEI. GRACIA. REX. C. R/ +ENRICVS: DEI: GRACIA: REX:CA. VE 2,35 g. 24,2 mm. III-599 var.; BMM-766; Orol-ME.566, mismo ejemplar. MBC. **20**

*Blanca. Coruña. + ENRICUS. DEI. GRACIA. REX. C. Rev. + ENRICVS: DEI: GRACIA: REX: CA. VE 2.35 g. 24.2 mm. III-599 var.; BMM-766; Orol-ME.566, same piece. VF.*



171

- 171** Blanca. Coruña. A/ +ENRICUS: DEI: GRACIA: RE. R/+ ENRICUS: DE I: REX: CASTEL. VE 1,65 g. 24,1 mm. III-599 var.; BMM-766 var.; Orol-ME.574, mismo ejemplar. MBC+. Leyenda muy rara. **40**

*Blanca. Coruña. + ENRICUS: DEI: GRACIA. RE. Rev. + ENRICUS: DE I: REX: CASTEL. VE 1.65 g. 24.1 mm. III-599 var.; BMM-766; Orol-ME.574, same piece. VF+. Very rare legend.*



1,5:1



172



1,5:1

- 172** Blanca. Coruña. A/ +ENRICUS: REX: CASTELL. R/+ ENRICUS: REX: LEGIONIS. VE 1,27 g. 22,5 mm. III-599.2; BMM-766.2; Orol-ME.580, mismo ejemplar. Pequeña rotura al borde. MBC. Leyenda muy rara. **50**

*Blanca. Coruña. + ENRICUS: REX: CASTELL. Rev. + ENRICUS: REX: LEGIONIS. VE 1.27 g. 22.5 mm. III-599.2; BMM-766.2; Orol-ME.580, same piece. Small crack on the edge. VF. Very rare legend.*



1,5:1



173



1,5:1

- 173** Blanca. Coruña. A/ +ELEGIONES: EDETOLED. R/ +ENRICUS: REX: CASTE. Venera invertida. VE 1,82 g. 23,9 mm. III-599.1 var.; BMM-766.5 var.; Orol-ME.586, mismo ejemplar. Oxidaciones. MBC+/MBC. Muy rara en esta conservación. **200**

*Blanca. Coruña. + ELEGIONES: EDETOLED. Rev. + ENRICUS: REX: CASTE. Inverted shell. VE 1.82 g. 23.9 mm. III-599 1 var.; BMM-766.5 var.; Orol-ME.586, same piece. Oxidations. VF+/VF. Very rare in this grade.*



174

- 174** Blanca. Coruña. Venera invertida. VE 1,86 g. 23,5 mm. III-599.1 var.; BMM-766.5 var.; Orol-ME.589, mismo ejemplar. MBC-. Rara. **100**

*Blanca. Coruña. Inverted shell. VE 1.86 g. 23.5 mm. III-599 1 var.; BMM-766.5 var.; Orol-ME.589, same piece. VF-. Rare.*



- 175** Dinero. Coruña. A/ G+ EN-RI-CUS-DEI. R/ R+EN-RIC-USD-EIG. VE 0,75 g. 17,4 mm. III-497 (como Enrique II); BMM-675 (como Enrique II); Orol-ME.591, mismo ejemplar. MBC. **30**

*Dinero. Coruña. Rev. G+ EN-RI-CUS-DEI. Rev. R+EN-RIC-USD-EIG. VE 0.75 g. 17.4 mm. III-497 (attributed to Henry II); BMM-675 (attributed to Henry II); Orol-ME.591, same piece. VF.*



- 176** Dinero. Coruña. A/-+E-NR-ICU-S-. R/ -+E-NRI-CUS-DEI. Glóbulo con rosetas en las esquinas de las gráficas. Las EN de las ley. no están nexadas. VE 0,78 g. 19,3 mm. Orol-ME.592, mismo ejemplar. Gran rotura al borde. MBC. Rara. **30**

*Dinero. Coruña. -+E-NR-ICU-S-. Rev. -+E-NRI-CUS-DEI. Pellet with rosettes in the corners of the rims. The EN in the legends are not ligatured. VE 0.78 g. 19.3 mm. Orol-ME.592, same piece. Large crack on the edge. VF. Rare.*



- 177** Cornado. Coruña. A/ EN-RICUS. R/ ENRICUS DEI G. VE 0,89 g. 18,5 mm. III-487 (como Enrique II); BMM-669 (como Enrique II); Orol-ME.593, mismo ejemplar. MBC-. **30**

*Cornado. Coruña. EN-RICUS. Rev. ENRICUS DEI G. VE 0,89 g. 18,5 mm. III-487 (attributed to Henry II); BMM-669 (attributed to Henry II); Orol-ME.593, same piece. VF-.*



- 178** Cornado. Coruña. A/ EN-RICUS. R/ REX: CASTELL. VE 0,94 g. 19,2 mm. III-487 (como Enrique II); BMM-669.4 (como Enrique II); Orol-ME.596, mismo ejemplar. MBC-. **40**

*Cornado. Coruña. EN-RICUS. Rev. REX: CASTELL. VE 0.94 g. 19.2 mm. III-487 (attributed to Henry II); BMM-669.4 (attributed to Henry II); Orol-ME.596, same piece. VF-.*



179 3:1



**JUAN II / JOHN II (1406-1454)**

179



2,5:1

- 179** Dobla de la banda. Coruña. A/ + IOHANES: DEI: GRACIA: REX: LEGIONI. R/ + IOHANES: DEI: REX: CASTELLE. AU 4,59 g. 28,9 mm. III-616; BMM-788; Orol-ME.601, mismo ejemplar. Acuñación algo floja en las cabezas de los leones. EBC-/MBC+. Rarísima. **15000**

*Dobla de la banda. Coruña. + IOHANES: DEI: GRACIA: REX: LEGIONI. Rev. + IOHANES: DEI: REX: CASTELLE. AU 4.59 g. 28.9 mm. III-616; BMM-788; Orol-ME.601, same piece. Slightly weak coinage on the heads of the lions. XF-/VF+ Extremely rare.*



- 180** Blanca. Coruña. Granadas en los vértices del lobulado de anv. y rev. VE 1,88 g. 23,2 mm. III-626; BMM-813; Orol-ME.602, mismo ejemplar. Vellón muy rico. MBC+. **30**

*Blanca. Coruña. Pomegranates at the vertices of the tressure border on obv. and rev. VE 1.88 g. 23.2 mm. III-626; BMM-813; Orol-ME.602, same piece. Very rich billon. VF+.*

- 181** Blanca. Coruña. Roeles y puntos en los vértices del lobulado de anv. y rev. VE 1,48 g. 22,5 mm. III-626; BMM-813; Orol-ME.619, mismo ejemplar. Ligeramente alabeada. MBC+. **20**

*Blanca. Coruña. Roundels and dots at the vertices of the tressure border on obv. and rev. VE 1.48 g. 22.5 mm. III-626; BMM-813; Orol-ME.619, same piece. Slightly warped. VF+.*



- 182** Cornado. Coruña. VE 0,67 g. 16,9 mm. III-632; BMM-822; Orol-ME.659, mismo ejemplar. Leves oxidaciones y vanos. MBC. Escasa. **40**

*Cornado. Coruña. VE 0.67 g. 16.9 mm. III-632; BMM-822; Orol-ME.659, same piece. Minor oxidations and flatness. VF. Scarce.*

- 183** Cornado. Coruña. VE 0,86 g. 18,7 mm. III-632; BMM-822; Orol-ME.663, mismo ejemplar. Erosiones en anv. y borde. BC-/MBC. Escasa. **40**

*Cornado. Coruña. VE 0.86 g. 18.7 mm. III-632; BMM-822; Orol-ME.663, same piece. Erosions on obv. and edge. F-/VF. Scarce.*



- 184** Cornado. Coruña. VE 0,90 g. 17,4 mm. III-632; BMM-822; Orol-ME.663, mismo ejemplar. MBC-/MBC. **30**

*Cornado. Coruña. VE 0.90 g. 17.4 mm. III-632; BMM-822; Orol-ME.660, same piece. VF-/VF.*

#### ENRIQUE IV / HENRY IV (1454-1474)



- 185** Cuartillo. Coruña. Venera a los lados del busto. VE 2,57 g. 25,3 mm. III-no; BMM-1005.3; Orol-ME.665, mismo ejemplar. Cospel ligeramente abierto. MBC. Muy rara. **400**

*Cuartillo. Coruña. Shell on the sides of the bust. VE 2.57 g. 25.3 mm. III-no; BMM-1005.3; Orol-ME.665, same piece. Slightly open planchet. VF. Very rare.*



- 186** Cuartillo. Ceca indeterminada. Contramarcado con una gran venera a la derecha del busto. VE 1,88 g. 25 mm. Orol-ME.666, mismo ejemplar. MBC. Rarísima. **200**

*Cuartillo. Undetermined mint. Counter-marked with a large shell to the right of the bust. VE 1.88 g. 25 mm. Orol-ME.666, same piece. VF. Extremely rare.*

- 187** Cuartillo. Guadalajara. Marca G y rosetas dentadas en rev. Contramarcado con una gran venera a la izq. del busto. A/ + ENRICUS DEI GRACIA R. R/ + ENRICUS REX CASTELLE. Ley. separadas por rosetas dentadas como las de los lados del castillo. VE 2,46 g. 26,5 mm. Orol-ME.667, mismo ejemplar. MBC+. Rarísima. **300**

*Cuartillo. Guadalajara. G mark and indented rosettes on rev. Countermarked with a large shell to the left of the bust. + ENRICUS DEI GRACIA R. Rev. + ENRICUS REX CASTELLE. Legend separated by indented rosettes like those on the sides of the castle. VE 2.46 g. 26.5 mm. Orol-ME.667, same piece. VF+. Extremely rare.*



- 188** 1/2 cuartillo. Coruña. A/ +ENRICU-REX: CASTELLE: EL. R/+ ENRICUS: QVARTVS: REX: CA.: VE 1,26 g. 23,4 mm. III-774 var.; BMM-1041.1; Orol-ME.668, mismo ejemplar. Cospel ligeramente abierto. MBC. Muy rara. **400**

*1/2 cuartillo. Coruña. +ENRICU-REX: CASTELLE: EL. Rev. + ENRICUS: QVARTVS: REX: CA.: VE 1.26 g. 23.4 mm. III-774 var.; BMM-1041.1; Orol-ME.668, same piece. Slightly open planchet. VF. Very rare.*



- 189** Dinero. Coruña. A/ + ENRICUS CARTUS DEI GRA R. R/ + ENRICUS CART---GRA REX. VE 1,31 g. 20,8 mm. III-784; BMM-988; Orol-ME.675, mismo ejemplar. MBC. Escasa. **100**

*Dinero. Coruña. + ENRICUS CARTUS DEI GRA R. Rev. + ENRICUS CART---GRA REX. VE 1.31 g. 20.8 mm. III-784; BMM-988; Orol-ME.675, same piece. VF. Scarce.*



- 190** Dinero. Coruña. A/ + ENRICUS CARTUS DEI GRA R. Venera en el vestido. VE 1,11 g. 22,3 mm. III-784; BMM-988.1; Orol-ME.677, mismo ejemplar. Pequeña perforación. MBC/MBC+. Rara en esta conservación. **150**

*Dinero. Coruña. + ENRICUS CARTUS DEI GRA R. Shell on the dress. VE 1.11 g. 22.3 mm. III-784; BMM-988.1; Orol-ME.677, same piece. Small hole. VF/VF+. Rare in this grade.*



- 191** Maravedí. Coruña. Venera bajo el castillo y sobre el león. + ENRICUS QUARTUS REX CAS en anv. y rev. CU 1,9 g. 23,8 mm. III-793.1; BMM-961.1 var.; Orol-ME.678, mismo ejemplar. Pequeña grieta. MBC+/MBC. Muy escasa. **150**

*Maravedí. Coruña. Shell under castle and over the lion. + ENRICUS QUARTUS REX CAS on obv. and rev. CU 1.9 g. 23.8 mm. III-793.1; BMM-961.1 var.; Orol-ME.678, same piece. Small crack. VF+/VF. Very scarce.*



- 192** Maravedí. Coruña. Venera bajo el castillo y sobre el león. R/ + ENRICVS CVARTVS DEI G. CU 1,88 g. 24,5 mm. III-693; Orol-ME.683, mismo ejemplar. MBC/MBC+. Muy escasa. **150**

*Maravedí. Coruña. Shell under castle and over the lion. Rev. + ENRICVS CVARTVS DEI G. CU 1,88 g. 24,5 mm. III-693; Orol-ME-683, same piece. VF/VF+. Very scarce.*

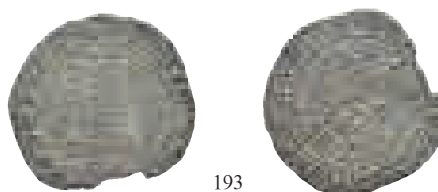

- 193** Maravedí. Coruña. Venera bajo el castillo y sobre el león. CU 1,81 g. 25,6 mm. III-693; Orol-ME.684, mismo ejemplar. Falta fragmento. MBC-. Muy escasa. **75**

*Maravedí. Coruña. Shell under castle and over the lion. CU 1,81 g. 25,6 mm. III-693; Orol-ME-684, same piece. Fragment missing. VF-. Very scarce.*



- 194** Maravedí. Marca BE ¿Betanzos? CU 1,42 g. 24,6 mm. III-740; BMM-no; Orol-ME.688, mismo ejemplar. Roturas al borde y grieta. BC+/MC. Muy rara. **80**

*Maravedí. Mark BE, Betanzos? CU 1.42 g. 24.6 mm. III-740; BMM-no; Orol-ME.688, same piece. Cracks on the edge and crack. F+/PR. Very rare.*



- 195** Blanca. Coruña. En anv. y rev. + ENRICUS QUARTUS REX CA. VE 1,12 g. 22,7 mm. III-817 var.; BMM-1065 var.; Orol-ME.690, mismo ejemplar. Cospel abierto. MBC. Muy escasa. **80**

*Blanca. Coruña. On obv. and rev. + ENRICUS QUARTUS REX CA. VE 1.12 g. 22.7 mm. III-817 var.; BMM-1065; Orol-ME.690, same piece. Open planchet. VF. Very scarce.*



- 196** 1/2 blanca. Coruña. A/ +ENRICUS: CAR---- DEI: GR. R/ +ENRICUS: CAR----REX:. VE 0,49 g. 16,5 mm. III-822; BMM-1075; Orol-ME.691, mismo ejemplar. Pequeños vanos. MBC. Muy rara. **300**

*1/2 blanca. Coruña. +ENRICUS: CAR---- DEI: GR. Rev. + ENRICUS: CAR ---- REX:. VE 0.49 g. 16.5 mm. III-822; BMM-1075; Orol-ME.691, same piece. Small flatness. VF. Very rare.*





- 197** Castellano. Coruña. A/ +ENRICUS: DEI: GRACIA: REX: CASTE. R/ +XPS UINNCIT XPS REINAT XPS INP separadas por dos puntos en vertical. AU 4,6 g. 28,1 mm. III-670; BMM-871; Orol-ME.692, mismo ejemplar. Ligeramente alabeada. EBC-. Rarísima. **18000**

*Castellano. Coruña. + ENRICUS: DEI: GRACIA. REX: CASTE. Rev. + XPS UINNCIT XPS REINAT XPS INP separated by two vertical points. AU 4.6 g. 28.1 mm. III-670; BMM-871; Orol-ME.692, same piece. Slightly warped. XF-. Extremely rare.*

El tradicional oro de Enrique IV fue el llamado enrique (de la silla alta o de la silla baja), una moneda con una tipología muy novedosa donde aparece el rey sentado en su trono. Pero en el Ordenamiento de moneda de 10 de abril de 1471, realizado con la esperanza de acabar con el caos monetario y con los daños y perturbaciones que sus súbditos habían sufrido a causa de la moneda mala y falsificada que en estos mis reinos se ha labrado de ocho a diez años a esta parte, el monarca quiso mostrar su poder intentando sanear la moneda acuñando el mejor de oro posible, con 50 piezas por marco y ley de 23,75 quilates, que en el documento sigue denominado enriques, aunque especifica que su tipología es la de un castillo en una cara y un león en otra, con todo el campo cercado de medios compases doblados, lo que conllevó que fuera conocida con el nombre de castellanos, que es el que ahora utilizamos. En cuanto a su leyenda debería llevar en anverso: Enricus cartus Dei gracia Rex Castele e Legiones o lo que dello copiere, y en reverso la novedosa para Castilla: Cristus vincit, Cristus regnat, Cristus imperat, y ordena además que debajo del castillo se coloque la primera letra del nombre de la ciudad donde se labrare, salvo en Segovia, que se coloque una puente, y en Coruña, que se ponga una venera. Autoriza a las casas de moneda a fabricar piezas de enriques con un valor de cambio de 420 maravedís y medios enriques en la proporción indicada en la norma de forma expresa, que era de 2/3 para los primeros y 1/3 para los segundos, así como la posibilidad de hacer múltiplos, desde un doble enrique hasta cincuenta enriques. Estas piezas de la ceca de Coruña son especialmente raras y muy escasas.

*The traditional gold coin of Enrique IV was called the enrique (low throne or high throne), a coin with a very novel typology featuring the king seated on his throne. But in the Monetary Ordinance of April 10, 1471, enacted in the hope of ending monetary chaos and the harm and disruption his subjects had suffered due to bad and counterfeit coins that have been minted in my kingdoms over the past eight to ten years, the monarch sought to demonstrate his power by trying to restore sound coinage. He ordered the minting of the best possible gold, 50 pieces per marco with a fineness of 23.75 carats, still referred to as enriques in the document. However, he specified a new typology: a castle on one side and a lion on the other, with the entire field surrounded by interlaced half-compasses, which led to the coin being popularly known as the castellano—the term we use today. The obverse legend should read: Enricus cartus Dei gracia Rex Castele e Legiones o lo que dello copiere, and the reverse bore a new legend for Castilian coinage: Christus vincit, Christus regnat, Christus imperat. He also decreed that beneath the castle, the first letter of the mint city be placed—except in Segovia, which should use a bridge, and in Coruña, which should bear a venera. The mints were authorised to produce enriques with a face value of 420 maravedis, and also to mint half enriques, in a proportion of 2/3 for the full coins and 1/3 for the halves, and even multiples of enriques, ranging from double enriques to coins worth fifty enriques. These coins from the Coruña mint are especially rare and scarce.*

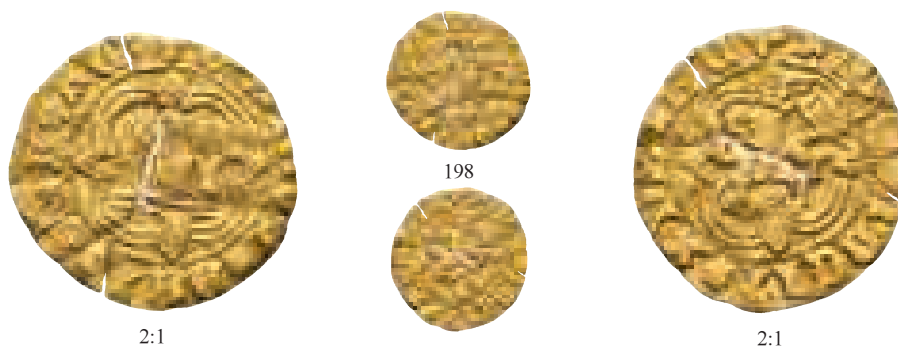

- 198** 1/2 castellano. Coruña. A/ + ENRICUS DEI GRA REX. R/ + XPS VINCIT XPS RE. Separación por florones. AU 2,27 g. 1,96 mm. III-676; BMM-878; Orol-ME.693, mismo ejemplar. Grieta longitudinal y otra pequeña. MBC. Posiblemente única. **3500**

*1/2 castellano. Coruña. + ENRICUS DEI GRA REX. Rev. + XPS VINCIT XPS RE. Separated by fleurons. AU 2.27 g. 1.96 mm. III-676; BMM-878; Orol-ME.693, same piece. Longitudinal crack and another small crack. VF. Possibly unique.*



- 199** Real. Coruña. Venera en los extremos del eje vertical del cuartelado y gráfila compuesta de lóbulos y picos en anv. y rev. AR 2,71 g. 23,8 mm. III-709 var.; BMM-901.1; Orol-ME.694, mismo ejemplar. MBC-/MBC. Rara. **1000**

*Real. Coruña. Shell at the ends of the vertical axis of the quatrefoil and rim composed of lobes and points on obv. and rev. AR 2.71 g. 23.8 mm. III-709 var.; BMM-901.1; Orol-ME.694, same piece. VF-/VF. Rare.*

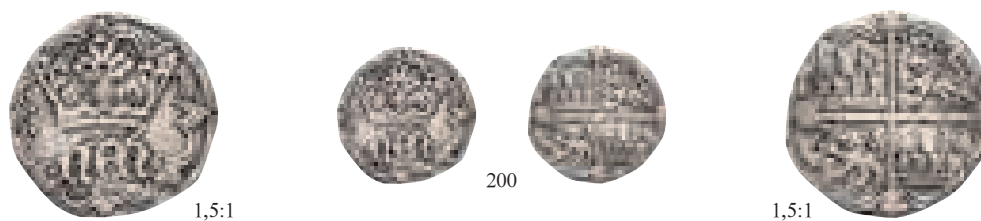

- 200** Real. Coruña. Venera en los extremos de los ejes del cuartelado. Gráfila compuesta de lóbulos y picos en anv. y rev. Recortado para circular como medio real. AR 1,71 g. 19 mm. III-709.1 var.; BMM-901 var.; Orol-ME.695, mismo ejemplar. MBC. Muy rara. **1000**

*Real. Coruña. Shell at the ends of the axes of the quatrefoil. Rim composed of lobes and points on obv. and rev. Clipped to circulate as a half real. AR 1.71 g. 19 mm. III-709.1 var.; BMM-901 var.; Orol-ME.695, same piece. VF. Very rare.*

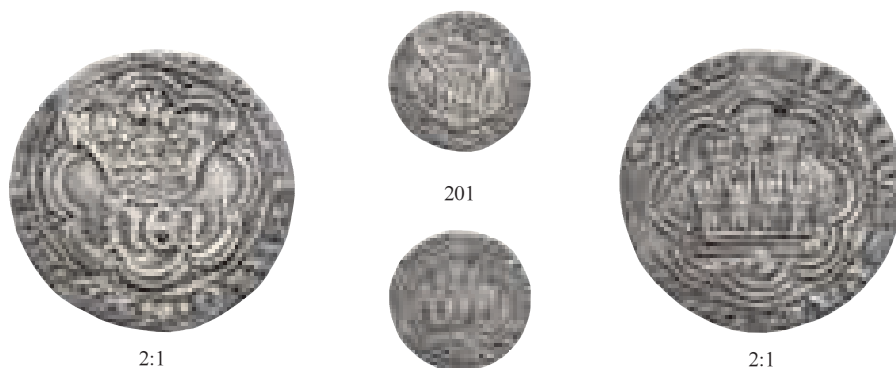

- 201** 1/2 real. Coruña. A/ + XPS: VINCIT: XPS: RE-----. R/ + ENRICUS DEI GRA--- EX CA. AR 1,58 g. 19,5 mm. III-728 var.; BMM-no; Orol-ME.696, mismo ejemplar. MBC. Posiblemente única. **6500**  
*1/2 real. Coruña. + XPS: VINCIT: XPS: RE-----. Rev. + ENRICUS DEI GRA--- EX CA. AR 1.58 g. 19.5 mm. III-728 var.; BMM-no; Orol-ME.696, same piece. VF. Possibly unique.*



- 202** Blanca de rombo. Coruña. VE 1,04 g. 19 mm. III-830; BMM-1080; Orol-ME.701, mismo ejemplar. MBC-. **25**  
*Blanca de rombo. Coruña. VE 1.04 g. 19 mm. III-830; BMM-1080; Orol-ME.701, same piece. VF-*



- 203** Blanca de rombo. Coruña. Venera bajo el castillo y sobre el león. VE 1,08 g. 20,3 mm. III-830.1; BMM-1080.1; Orol-ME.708, mismo ejemplar. MBC/MBC-. Muy escasa. **50**  
*Blanca de rombo. Coruña. Shell under castle and over the lion. VE 1.08 g. 20.3 mm. III-830.1; BMM-1080.1; Orol-ME.708, same piece. VF/VF-. Very scarce.*



- 204** Blanca de rombo. Coruña. Venera bajo el castillo y el león. VE 1,19 g. 18,7 mm. III-no; BMM-1080.2; Orol-ME.711, mismo ejemplar. Pequeñas grietas. RC/BC. **100**  
*Blanca de rombo. Coruña. Shell under castle and lion. VE 1.19 g. 18.7 mm. III-no; BMM-1080.2; Orol-ME.711, same piece. Small cracks. G/F.*



205 5:1



## Reyes Católicos / Catholic Monarchs (1474-1504)



- 205** 1/4 de excelente o 1/2 castellano. Coruña. A/ Cruz de puntos, QUOS : DEUS : CUNGUN. R/ FERNANDUS : ET : E.: AU 2,24 g. 20,7 mm. AC-584, mismo ejemplar; Orol-MO.1, mismo ejemplar. EBC-. Única. **25000**

*1/4 excelente or 1/2 castellano. Coruña. Dotted cross, QUOS : DEUS : CUNGUN. Rev. FERNANDUS : ET : E.: AU 2.24 g. 20.7 mm. AC-584, same piece; Orol-MO.1, same piece. XF-Unique.*

*Ex subasta Vinchon (20-V-1974), lote 134; ex subasta Galerie des Monnaies (25-VII-1981), lote 532. Ex Vinchon auction (20-V-1974), lot 134; ex Galerie des Monnaies auction (25-VII-1981), lot 532.*

Los llamados luego Reyes Católicos tienen como primera norma monetaria castellana la Carta de labrar moneda fechada en Córdoba el 23 de mayo de 1475. La unidad del sistema del oro es el llamado Excelente entero (un doble castellano) con la leyenda de anverso aprobada en la Concordia de Segovia de 15 de enero de 1475, donde el nombre del rey irá delante del de la reina, pero los títulos de dominio castellanos irán delante de los aragoneses, siendo sus tipos muy especiales con ambos monarcas en el trono y sus escudos de armas en reverso cobijados bajo el águila de San Juan. Esta pieza era excepcional y las que circulaban de verdad eran el castellano (medio excelente) y el medio castellano (cuarto de excelente), cuya tipología es más simple. El anverso muestra sólo los bustos coronados y afrontados de los reyes, una referencia a su deseo de reforzar la idea del gobierno conjunto de ambos, pero en el reverso sólo aparecen las armas de Castilla-León, mostrando claramente que es una moneda únicamente castellana y de circulación sólo en esta Corona, por lo cual si hay que suprimir algún símbolo tienen que ser los del rey Fernando.

En cuanto a la leyenda de reverso de estas dos piezas menores es esta vez una frase evangélica: QUOS DEUS CONIUNXIT HOMO NON SEPARET (San Mateo, 19,6), con una doble significación. Por una parte personal, ya que los reyes se habían casado en octubre de 1469 con una bula falsificada y por tanto su matrimonio podía declararse nulo y disolverse, sólo a finales de 1471 el papa Sixto IV les concedió una bula que subsanaba cualquier defecto del matrimonio, y por otra política, ya que ellos siempre estuvieron convencidos de contar con la protección divina, y muchos de sus éxitos y decisiones los achacaron a la Divina Providencia, entre ellos la unión personal de sus Coronas, como primer paso para conseguir la unidad de España alrededor de sus descendientes, por ello querían reflejar la idea de que su unión personal y la de las Coronas era un designio divino que debía aceptarse y apoyarse sin oposición siendo éste el motivo del uso de esta frase en las monedas. Las acuñaciones de oro anteriores a la Pragmática de 1497 son en Coruña extraordinariamente raras, de hecho, esta pieza se considera como única.

*The so-called Catholic Monarchs issued their first Castilian monetary ordinance through a Carta de labrar moneda 'Charter to mint coins' dated May 23, 1475, in Córdoba. The gold unit was the full excelente (a double castellano), whose obverse legend had already been approved in the Concord of Segovia on January 15, 1475: the king's name precedes the queen's, but the titles for Castile precede those of Aragon. These coins feature a distinctive design with both monarchs seated on the throne, and on the reverse, their coats of arms are protected beneath the eagle of St. John. This coin was exceptional; in daily circulation were the castellano (half excelente) and half castellano (quarter excelente), both with simpler designs. The obverse displays only the crowned and facing busts of the monarchs, symbolising their joint rule. The reverse contains only the arms of Castile and León, clearly indicating that it is a solely Castilian coin, meant for circulation only in that realm. Thus, if any symbol had to be removed, it was that of King Ferdinand.*

*The reverse legend of these two lesser coins is a biblical phrase: QUOS DEUS CONIUNXIT HOMO NON SEPARET (Matthew 19:6). This has a dual significance. On the personal level, it refers to the marriage of the Catholic Monarchs in 1469, which was conducted using a forged papal bull, which made the marriage potentially invalid. It was only in late 1471 that Pope Sixtus IV issued a genuine bull that validated the union. Politically, the phrase underscores the belief held by the monarchs that their marriage and dynastic alliance were guided by divine providence. They saw their union as not only legitimate but divinely ordained, marking the beginning of the political unification of Spain through their descendants. Thus, the use of this phrase on the coin symbolises their belief that their union—both marital and dynastic—was divinely ordained and should not be challenged. Gold issues before the 1497 Pragmatic Sanction are extremely rare in Coruña, and this particular coin is considered unique.*

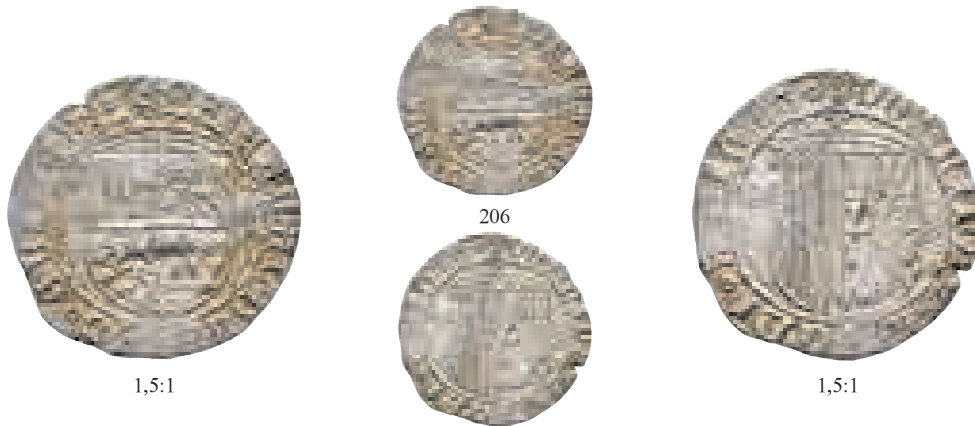

- 206** Real. Coruña (1475-1497). A/ FERNANDUS . ET . ELISAB . R/ . DO-MINUS.MICHI.ADIV-T. Roel a la izq. del escudo en rev. AR 3,31 g. 26,7 mm. AC-324 var.; Orol-MO.2, mismo ejemplar. Pequeña grieta. MBC+. Rara. **800**

*Real. Coruña. FERNADUS. ET. ELISAB. Rev. . DO-MINUS.MICHI.ADIV-T. Roundel to left of shield in rev. AR 3.31 g. 26.7 mm. AC-324 var.; Orol-MO.2, same piece. Small crack. VF+. Rare.*



- 207** Real. Coruña. A/ F-ERNANDUS : ET : ELISA-B . R/ + D-OMINUS :MICHI : ADIU-T. Roel a cada lado del escudo. Leones sin corona. AR 3,44 g. 27,8 mm. AC-324; Orol-MO.3, mismo ejemplar. MBC. Rara. **800**

*Real. Coruña. F-ERNANDUS : ET: ELISA-B . Rev. + D-OMINUS :MICHI : ADIU-T. Roundel on each side of the shield. Lions without crown. AR 3.44 g. 27.8 mm. AC-324; Orol- MO.3, same piece. VF. Rare.*

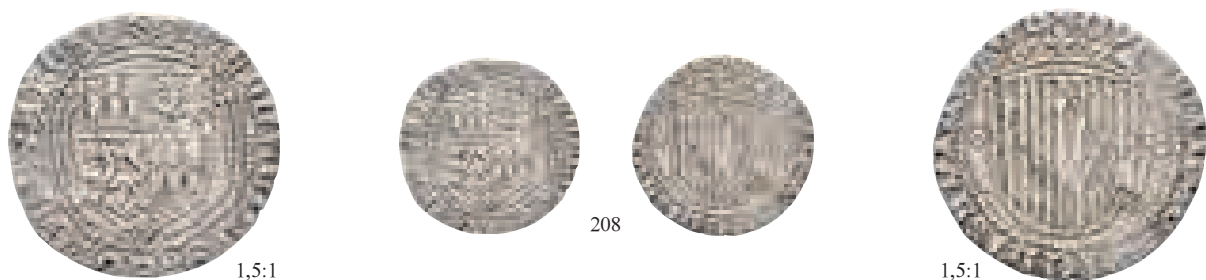

- 208** Real. Coruña. Roel a cada lado del escudo. Leones coronados. AR 2,74 g. 24,7 mm. AC-324; Orol-MO.4, mismo ejemplar. MBC. Rara. **700**

*Real. Coruña. Roundel on each side of the shield. Crowned lions. AR 2.74 g. 24.7 mm. AC-324; Orol-MO.4, same piece. VF. Rare.*



- 209** Real. Coruña. A/ FE-RNANDUS : ET : ELISABET-:R :. R/ + DOMINUS MICHI ADIUT-R. Venera en anv. y a la izq. del escudo en rev. AR 2,62 g. 28,3 mm. AC-no; Orol-MO.5, mismo ejemplar. Fragmento desprendido y hábilmente pegado. Pequeña rotura al borde. MBC. Muy rara. **1000**

*Real. Coruña. FE-RNANDUS : ET: ELISABET-:R :. Rev. + DOMINUS MICHI ADIUT-R. shell on obv. and to left of shield on rev. AR 2.62 g. 28.3 mm. AC-no; Orol- MO.5, same piece. Fragment detached and skilfully glued. Small crack on the edge. VF. Very rare.*



- 210** 1/2 real. Coruña. A/ FERNANDVS : ET : ELIB ----. R/ + QVOS . DE---C DUG -- N. AR 1,84 g. 21,3 mm. AC-no; Orol-MO.6, mismo ejemplar. MBC. Rarísima. **3000**

*1/2 real. Coruña. FERNANDVS : ET: ELIB ----. Rev. + QVOS. DE---C DUG -- N. AR 1.84 g. 21.3 mm. AC-no; Orol- MO.6, same piece. VF. Extremely rare.*



211 5:1





- 211** 1/2 excelente de la granada. Coruña. A/ + QVS DEVS : CONGUNGIT : HOMO : NON : SEP. R/ FERNANDUS ET ELISAVT RC. AU 3,48 g. 21,7 mm. AC-636; Orol-MO.7, mismo ejemplar. MBC/MBC+. Rarísima. **15000**

*1/2 excelente de la granada. Coruña. + QVS DEVS : CONGUNGIT : HOMO : NON : SEP. Rev. FERNANDUS ET ELISAVT RC. AU 3.48 g. 21.7 mm. AC-636; Orol- MO.7, same piece. VF/VF+. Extremely rare.*

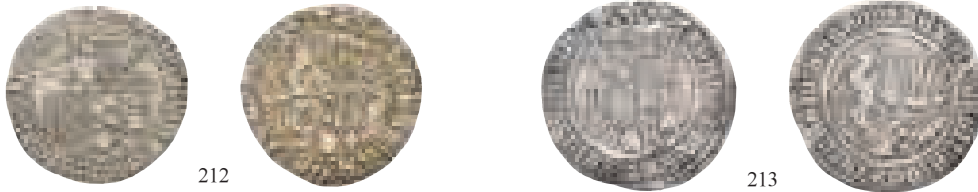

- 212** Real. Coruña (1497-1525). Roeles en anv. Marcas venera y A en rev. AR 3,13 g. 24,8 mm. AC-330; Orol-MO.8, mismo ejemplar. MBC+/MBC. Muy escasa. **250**

*Real. Coruña. Roundels on obv. Marks shell and A on rev. AR 3.13 g. 24.8 mm. AC-330; Orol- MO.8, same piece. VF+/VF. Very scarce.*

- 213** Real. Coruña. Roeles en anv. Marcas venera y A en rev. AR 3,09 g. 26,6 mm. AC-330; Orol-MO.10, mismo ejemplar. Finas rayas y pequeñas marcas. MBC. Muy escasa. **200**

*Real. Coruña. Roundels on obv. Marks shell and A on rev. AR 3.09 g. 26.6 mm. AC-330; Orol- MO.10, same piece. Fine scratches and small marks. VF-. Very scarce.*



- 214** Real. Coruña. Sin marcas en anv. Marcas venera y A en rev. AR 3,13 g. 25,9 mm. AC-329; Orol-MO.9, mismo ejemplar. Rayitas y muesca en el canto. MBC-/MBC. **200**

*Real. Coruña. No marks on obv. Marks shell and A on rev. AR 3.13 g. 25.9 mm. AC-329; Orol- MO.9, same piece. Small scratches and notch on the edge. VF-/VF.*

- 215** Real. Coruña. 1497-1525. Roeles en anv. y venera-A en rev. AR 3,3 g. 25,6 mm. AC-332; Orol-MO.11, mismo ejemplar. Vanos en anv. MBC. **350**

*Real. Coruña. 1497- 1525. Roundels on obv. and shell-A on rev. AR 3.3 g. 25.6 mm. AC-332; Orol- MO.11, same piece. Flatness on obv. VF.*



- 216** Real. Coruña. Roeles en anv. y venera-A en rev. Resello león rampante en gráfica de puntos para Holanda (1573). AR 2,89 g. 26,2 mm. AC-332 var.; Vanhoudt-p. 272, tipo B; Orol-MO.15, mismo ejemplar. MBC-. Muy rara. **150**

*Real. Coruña. Roundels on obv. and shell-A on rev. Rampant lion counterstamp in dotted rim for Holland (1573). AR 2.89 g. 26.2 mm. AC-332 var.; Vanhoudt-p. 272, type B; Orol-MO.15, same piece. VF-. Very rare.*

- 217** Real. Coruña. 1497-1525. Venera-A en rev. con siete flechas y yugo. AR 3,18 g. 25,6 mm. AC-329 var.; Orol-MO.12, mismo ejemplar. MBC. **400**

*Real. Coruña. 1497- 1525. Shell-A in rev. with seven arrows and yoke. AR 3.18 g. 25.6 mm. AC-329 var.; Orol-MO.12, same piece. VF.*



- 218** Real. Coruña. Venera-A en rev. con cinco flechas, yugo y roeles a los lados del escudo. AR 3,32 g. 26,1 mm. AC-330 var.; Orol-MO.13, mismo ejemplar. Águjero central. MBC. **40**

*Real. Coruña. Shell-A in rev. with five arrows, yoke and roundels on the sides of the shield. AR 3.32 g. 26.1 mm. AC-330 var.; Orol-MO.13, same piece. Central hole. VF.*

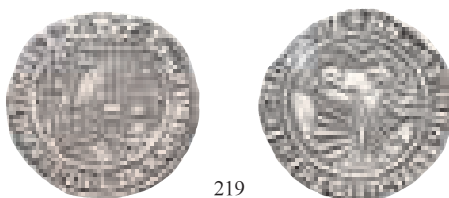

- 219** Real. Coruña. Venera-A en rev. con cinco flechas, yugo y roeles a los lados del escudo. AR 3,4 g. 26,4 mm. AC-330 var.; Orol-MO.14, mismo ejemplar. Porosidades. MBC. **300**

*Real. Coruña. Shell-A in rev. with five arrows, yoke and roundels on the sides of the shield. AR 3.4 g. 26.4 mm. AC-330 var.; Orol-MO.14, same piece. Porosities. VF.*



- 220** Real. Coruña (1525-1540). Marcas A sobre yugo, debajo venera muy grande. AR 3,22 g. 26,1 mm. AC-no; Orol-MO.16, mismo ejemplar. MBC. Muy rara. **400**

*Real. Coruña (1525- 1540). A-marks on yoke, underneath very large shell. AR 3.22 g. 26.1 mm. AC-no; Orol- MO.16, same piece. VF. Very rare.*



- 221** Real. Coruña (1525-1540). Marcas venera-P y P venera en rev. AR 3,25 g. 25,8 mm. AC-327; Orol-MO.17, mismo ejemplar. MBC-/BC+. Rarisima. **1500**

*Real. Coruña (1525- 1540). Marks shell-P and P shell on rev. AR 3.25 g. 25.8 mm. AC-327; Orol-MO.17, same piece. VF-/F+. Extremely rare.*



1,5:1



222



1,5:1

- 222** Real. Coruña (1525-1540). Marcas P en anv., P y venera en rev. Flechas y yugo. AR 3,36 g. 25,9 mm. AC-no; Orol-MO.18, mismo ejemplar. MBC-. ¿Única? **2000**

*Real. Coruña (1525- 1540). Marks P in obv., P and shell on rev. Arrows and yoke. AR 3.36 g. 25.9 mm. AC-no; Orol- MO.18, same piece. VF-. Unique?*



1,5:1



223



1,5:1

- 223** Real. Coruña (1525-1540). Marcas P en anv. y venera en rev. AR 3,18 g. 27,1 mm. AC-328; Orol-MO.19, mismo ejemplar. MBC+/MBC. Muy rara. **1500**

*Real. Coruña (1525- 1540). Marks P in obv. and shell on rev. AR 3.18 g. 27.1 mm. AC-328; Orol-MO.19, same piece. VF+/VF. Very rare.*



224



- 224** Real. Coruña (1550-1557). Marcas venera y F en rev. La ley. del rev. comienza a las 10 h. AR 3,22 g. 26,2 mm. AC-no; Orol-MO.20, mismo ejemplar. ¿Falsa de época? MBC-. **200**

*Real. Coruña (1550- 1557). Marks shell and F on rev. Legend starts at 10 o'clock. AR 3.22 g. 26.2 mm. AC-no; Orol- MO.20, same piece. Contemporary forgery? VF-.*



225



1,5:1



225

- 225** 1/2 real. Coruña (1497-1525). A. AR 1,61 g. 20,2 mm. AC-198; Orol-MO.24, mismo ejemplar. MBC-. Rara. **500**

*1/2 real. Coruña (1497-1525). A.AR 1.61 g. 20.2 mm. AC-198; Orol- MO.24, same piece. VF-. Rare.*



226

- 226** 1/2 real. Coruña (1497-1525). A. AR 1,42 g. 20,9 mm. AC-198; Orol-MO.27, mismo ejemplar. Perforación. MBC-. Rara. **100**

*1/2 real. Coruña (1497-1525). A.AR 1.42 g. 20.9 mm. AC-198; Orol- MO.27, same piece. Borehole. VF-. Rare.*

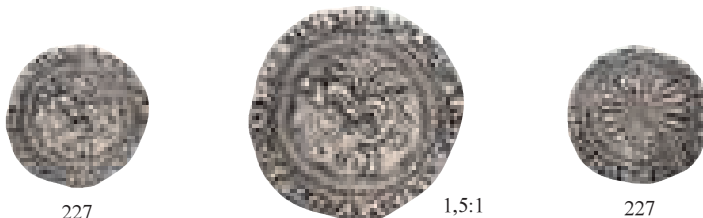

227

1,5:1

227

- 227** 1/2 real. Coruña (1497-1525). A. Roeles en rev. AR 1,69 g. 19,6 mm. AC-198; Orol-MO.25, mismo ejemplar. MBC. Rara. **600**

*1/2 real. Coruña (1497-1525). Roundels on rev. AR 1.69 g. 19.6 mm. AC-198; Orol- MO.25, same piece. VF. Rare.*

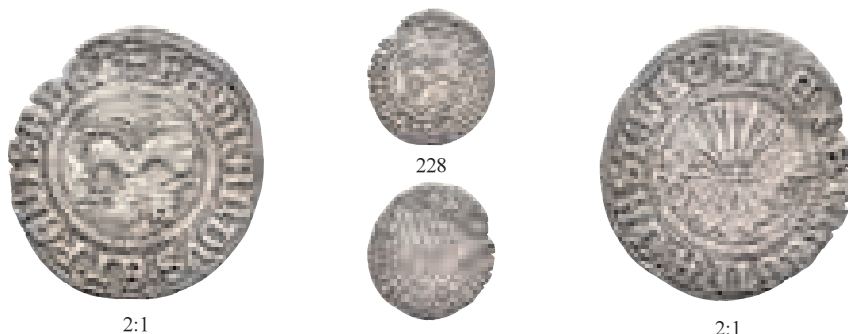

2:1

228

2:1

- 228** 1/4 real. Coruña (1497-1525). Marcas venera y A en anv. AR 0,64 g. 17,5 mm. AC-157; Orol-MO.29, mismo ejemplar. Finas rayas y pequeña rotura al borde. MBC. De la más alta rareza. **2000**

*1/4 real. Coruña (1497-1525). Marks shell and A on obv. AR 0.64 g. 17.5 mm. AC-157; Orol- MO.29, same piece. Fine scratches and small crack on the edge. VF. Of the highest rarity.*



229

230

- 229** Blanca. Coruña. Venera y A en anv. y rev. con roeles. VE 1,42 g. 18,9 mm. RS-no; Orol-MO.31, mismo ejemplar. BC/MBC-. **30**

*Blanca. Coruña. Shell and A on obv. and rev. with roundels. VE 1.42 g. 18.9 mm. RS-no; Orol- MO.31, same piece. F/VF-.*

- 230** Blanca. Coruña. Venera-roel en anv., roel-F en rev. VE 1,24 g. 17 mm. RC-263; Orol-MO.32, mismo ejemplar. Vanos. BC/MBC. **30**

*Blanca. Coruña. Shell-roundel on obv., roundel-F on rev. VE 1.24 g. 17 mm. RC-263; Orol- MO.32, same piece. Flatness. F/VF.*



- 231** 4 maravedís. Coruña. Marcas A-venera y venera-A. CU 6,25 g. 29,4 mm. RS-115 var.; Orol-MO.55, mismo ejemplar. Cospel abierto. MBC-. Rara. **50**  
*4 maravedis. Coruña. Marks A-shell and shell. CU 6.25 g. 29.4 mm. RS-115 var.; Orol-MO.55, same piece. Open planchet. VF-. Rare.*
- 232** 4 maravedís. Coruña. A y venera en rev. Ley. completa. CU 6,74 g. 27,4 mm. RS-104; Orol-MO.81, mismo ejemplar. MBC. Escasa en esta conservación. **50**  
*4 maravedis. Coruña. A and shell on rev. Complete legend. CU 6.74 g. 27.4 mm. RS-104; Orol-MO.81, same piece. VF. Scarce in this grade.*



- 233** 4 maravedís. Coruña. A con valor en anv. CU 5,37 g. 30 mm. RS-118; Orol-MO.95, mismo ejemplar. MBC-. Escasa. **50**  
*4 maravedis. Coruña. A with value on obv. CU 5.37 g. 30 mm. RS-118; Orol- MO.95, same piece. VF-. Scarce.*
- 234** 4 maravedís. Coruña. A en anv. Valor y venera intercambiados. CU 8,13 g. 29,1 mm. RS-117; Orol-MO.101, mismo ejemplar. MBC+. Escasa. **50**  
*4 maravedis. Coruña. A on obv. Denomination and shell exchanged. CU 8.13 g. 29.1 mm. RS-117; Orol- MO.101, same piece. VF+. Scarce.*



- 235** 4 maravedís. Coruña. A y venera en anv. y rev. con estrellas y roeles en los lóbulos de anv. y rev. CU 6,78 g. 30,5 mm. RS-113; Orol-MO.107, mismo ejemplar. Pequeña grieta. MBC-. Muy escasa. **50**  
*4 maravedis. Coruña. A and shell on obv. and rev. with stars and roundels on obv. and rev. foils. CU 6.78 g. 30.5 mm. RS-113; Orol- MO.107, same piece. Small crack. VF-. Very scarce.*
- 236** 4 maravedís. Coruña. A y S. Venera-A-4 y S en anv. Venera en rev. CU 8,68 g. 30,2 mm. RS-129; Orol-MO.108, mismo ejemplar. Gran hoja en rev. MBC-. Muy escasa. **50**  
*4 maravedis. Coruña. A and S. shell-A-4 and S on obv. shell on rev. CU 8.68 g. 30.2 mm. RS-129; Orol-MO.108, same piece. Large planchet flaw. VF-. Very scarce.*



- 237** 4 maravedís. Coruña. 4-A-venera y S. CU 7,59 g. 28,8 mm. RS-128; Orol-MO.113, mismo ejemplar. Pequeña grieta. MBC+. Muy escasa. **60**

*4 maravedis. Coruña. 4-A-shell and S. CU 7.59 g. 28.8 mm. RS-128; Orol-MO.113, same piece. Small crack. VF+. Very scarce.*

- 238** 4 maravedís. Coruña. Venera-4 y S en anv. Venera en rev. CU 7,31 g. 32,7 mm. RS-125 var.; Orol-MO.118, mismo ejemplar. MBC. Muy escasa. **60**

*4 maravedis. Coruña. Shell-4 and S on obv. Shell on rev. CU 7.31 g. 32.7 mm. RS-125 var.; Orol-MO.118, same piece. VF. Very scarce.*

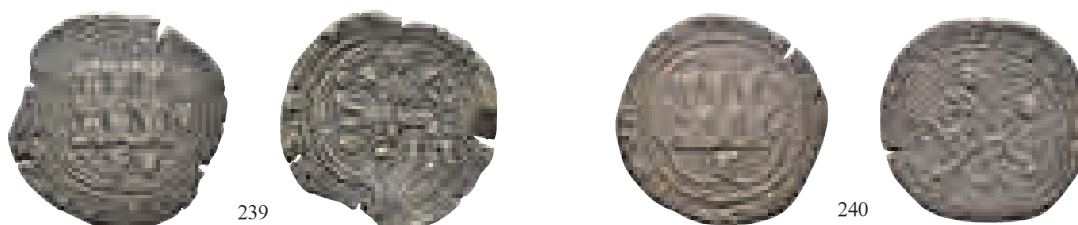

- 239** 4 maravedís. Coruña. F y venera bajo castillo -4. Venera en rev. CU 8,1 g. 29,9 mm. RS-145; Orol-MO.128, mismo ejemplar. Grietas. MBC+. Muy escasa. **60**

*4 maravedis. Coruña. F and shell under castle -4. Shell on rev. CU 8.1 g. 29.9 mm. RS-145; Orol-MO.128, same piece. Cracks. VF+. Very scarce.*

- 240** 4 maravedís. Coruña. F bajo castillo y venera junto a la cola del león. CU 10,83 g. 29 mm. RS-131; Orol-MO.133, mismo ejemplar. Grieta. MBC/MBC+. Escasa. **50**

*4 maravedis. Coruña. F under castle and shell next to the lion's tail. CU 10.83 g. 29 mm. RS-131; Orol-MO.133, same piece. Crack. VF/VF+. Scarce.*



- 241** 4 maravedís. Coruña. Veneras a los lados del castillo y F bajo león. CU 4,48 g. 28,6 mm. RS-no; Orol-MO.134, mismo ejemplar. MBC-. Muy rara. **100**

*4 maravedis. Coruña. Shells on the sides of the castle and F under the lion. CU 4.48 g. 28.6 mm. RS-no; Orol-MO.134, same piece. VF-. Very rare.*

- 242** 2 maravedís. Coruña. Venera bajo el castillo y A a der.; venera sobre A junto a la cola del león. CU 3,11 g. 26,1 mm. RS-no; Orol-MO.142, mismo ejemplar. Grieta. MBC. Rara. **80**

*2 maravedis. Coruña. Shell under castle and A right; shell over A next to the lion's tail. CU 3.11 g. 26.1 mm. RS-no; Orol-MO.142, same piece. Crack. VF. Rare.*



- 243** 2 maravedís. Coruña. A-venera a los lados del castillo y venera debajo. CU 3,31 g. 25,4 mm. RS-no; Orol-MO.145, mismo ejemplar. MBC-. **60**

*2 maravedis. Coruña. A-shell on the sides of the castle and shell below. CU 3.31 g. 25.4 mm. RS-no; Orol-MO.145, same piece. VF-.*

- 244** 2 maravedís. Coruña. X-P a los lados del castillo, debajo venera. P entre las patas del león. CU 4,88 g. 25,9 mm. RS-248; Orol-MO.152, mismo ejemplar. BC+. Muy rara. **100**

*2 maravedis. Coruña. X-P on the sides of the castle, shell below. P between the lion's paws. CU 4.88 g. 25.9 mm. RS-248; Orol- MO.152, same piece. F+. Very rare.*

- 245** 2 maravedís. Coruña. Rombo a los lados del castillo y A entre rombos debajo. Venera en rev. CU 3,08 g. 24,3 mm. RS-156; Orol-MO.202, mismo ejemplar. Fina grieta. MBC+/MBC. **30**

*2 maravedis. Coruña. Rhombus on the sides of the castle and A between rhombuses underneath. Shell on rev. CU 3.08 g. 24.3 mm. RS-156; Orol- MO.202, same piece. Fine crack. VF+/VF.*



- 246** 2 maravedís. Coruña. Cruz-A a los lados del castillo, debajo venera. A y estrella de seis puntas en rev. CU 3,53 g. 24,5 mm. RS-no; Orol-MO.210, mismo ejemplar. MBC-. Muy rara. **100**

*2 maravedis. Coruña. Cross-A on the sides of the castle, shell below. A and six-pointed star in rev. CU 3.53 g. 24.5 mm. RS-no; Orol- MO.210, same piece. VF-. Very rare.*

- 247** 2 maravedís. Coruña. Venera a los lados del castillo y S entre roeles debajo. Venera bajo león. CU 4,22 g. 25,2 mm. RS-200; Orol-MO.244, mismo ejemplar. Fina grieta. MBC. Escasa. **50**

*2 maravedis. Coruña. Shell on the sides of the castle and S between roundels underneath. shell under lion. CU 4.22 g. 25.2 mm. RS-200; Orol- MO.244, same piece. Fine crack. VF. Scarce.*

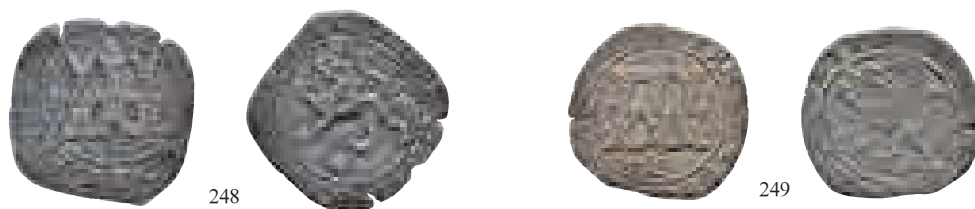

- 248** 2 maravedís. Coruña. F-roel a los lados del castillo y S debajo. Venera bajo león. CU 4,51 g. 25,3 mm. RS-232; Orol-MO.247, mismo ejemplar. Grietas. MBC. Rara. **60**

*2 maravedis. Coruña. F-roundel on the sides of the castle and S below. Shell under lion. CU 4.51 g. 25.3 mm. RS-232; Orol- MO.247, same piece. Cracks. VF. Rare.*

- 249** 2 maravedís. Coruña. F bajo castillo y puntos alrededor. Venera bajo león. CU 4,12 g. 24,7 mm. RS-no; Orol-MO.262, mismo ejemplar. Fina grieta. MBC/MBC+. Rara. **60**

*2 maravedis. Coruña. F under castle and dots around it. Shell under lion. CU 4.12 g. 24.7 mm. RS-no; Orol- MO.262, same piece. Fine crack. VF/VF+. Rare.*



250

- 250** 2 maravedís. Coruña. F entre roeles bajo el castillo, venera a la izq. y puntos alrededor. Dos veneras en rev. CU 3,6 g. 25,4 mm. RS-no; Orol-MO.269, mismo ejemplar. MBC-/MBC. Rara. **70**

*2 maravedis. Coruña. F between roundels under the castle, shell to the left and dots around it. Two shells on rev. CU 3.6 g. 25.4 mm. RS-no; Orol-MO.269, same piece. VF-/VF. Rare.*

### *Juana y Carlos / Joanna and Charles (1516-1555)*



251

1,5:1

1,5:1

- 251** 4 maravedís. Coruña. A/ + REGE: REGINA: CAST: ED---GION. Cuatro veneras y cuatro roeles. R/ --ICA RE CARLOS REGINA ET RE:C. CU 8,3 g. 31,6 mm. AC-24, mismo ejemplar; RS-5, mismo ejemplar; Orol-MO.288, mismo ejemplar. Erosiones. MBC-. Rarísima en esta conservación. Sin duda el mejor ejemplar conocido de esta rara acuñación. **1000**

*4 maravedis. Coruña. + REGE: REGINA: CAST: ED---GION. Four shells and four roundels. Rev. --ICA RE CARLOS REGINA ET RE:C. CU 8.3 g. 31.6 mm. AC-24, same piece; RS-5, same piece; Orol-MO.288, same piece. Erosions. VF-. Extremely rare in this grade. Undoubtedly the best known piece of this rare issue.*



252

253

- 252** 2 maravedís. Coruña. Venera sobre roel a los lados del castillo. P, venera y roeles en rev. CU 4,21 g. 25,8 mm. AC-no; RS-11, mismo ejemplar; Orol-MO.290, mismo ejemplar. BC+. Rara. **180**

*2 maravedis. Coruña. Shell on roundel on the sides of the castle. P, shell and roundels on rev. CU 4.21 g. 25.8 mm. AC-no; RS-11, same piece; Orol-MO.290, same piece. F+. Rare.*

- 253** 2 maravedís. Coruña. P y roeles en rev. CU 3,78 g. 27,7 mm. AC-11; RS-14, mismo ejemplar; Orol-MO.291, mismo ejemplar. Concreciones. MBC-. Rara. **150**

*2 maravedis. Coruña. P and roundels on rev. CU 3.78 g. 27.7 mm. AC-11; RS-14, same piece; Orol-MO.291, same piece. Concretions. VF-. Rare.*



254 5:1



*Felipe II / Philip II (1556-1598)*

- 254** 1/2 real. Coruña. 1590. AR 1,59 g. 18,5 mm. AC-no; Orol-MO.292, mismo ejemplar. MBC. Única y del mayor interés histórico. **8000**

*1/2 real. Coruña. 1590. AR 1.59 g. 18.5 mm. AC-no; Orol- MO.292, same piece. VF. Unique and of the greatest historical interest.*

En La Coruña se acuñaron blancas y medios cuartos. No se tenía constancia, ni documental ni a través de monedas en colecciones públicas o privadas, que se hubiese acuñado plata en esta ciudad durante el reinado de Felipe II. En 1589, 1590 y 1591 Diego López de Viveiro, tesorero de la ceca, solicita en reiteradas ocasiones al rey que le permita acuñar alguna cantidad de plata de la que llega de las Indias. Justifica la necesidad de moneda de este metal en que escasea en el comercio, así como para el pago de tributos y en la pobreza existente tras el ataque inglés de 1589. (Tomado de Roma y Rueda, 2025, p. 113).

*In La Coruña, blancas and half cuartos were minted. Until now, there was no evidence, documentary or numismatic, that silver had ever been minted in this city during the reign of Philip II. In 1589, 1590, and 1591, Diego López de Viveiro, treasurer of the mint, repeatedly requested royal permission to mint some of the silver arriving from the Indies. He justified the need for silver coinage due to its scarcity in commerce, for paying taxes, and because of the poverty left by the English attack of 1589. (Excerpt from Roma and Rueda, 2025, p. 113).*



- 255** 2 maravedís. Coruña. Venera y V entre puntos. CU 4,21 g. 21,5 mm. RS-39; JS-A55; Orol-MO.318, mismo ejemplar. MBC. **30**  
*2 maravedis. Coruña. Shell and V between dots. CU 4.21 g. 21.5 mm. RS-39; JS-A55; Orol-MO.318, same piece. VF.*
- 256** 2 maravedís. Coruña. V entre puntos y venera. CU 4,61 g. 21,7 mm. RS-41; JS-A62; Orol-MO.356, mismo ejemplar. MBC+. **40**  
*2 maravedis. Coruña. V between dots and shell. CU 4.61 g. 21.7 mm. RS-41; JS-A62; Orol-MO.356, same piece. VF+.*
- 257** Blanca. Coruña. V. VE 1,16 g. 15,8 mm. RS-42; JS-A64; Orol-MO.370, mismo ejemplar. MBC-/BC+. Muy escasa. **80**  
*Blanca. Coruña. V.VE 1.16 g. 15.8 mm. RS-42; JS-A64; Orol-MO.370, same piece. VF-/F+. Very scarce.*



- 258** Moneda de cobre de módulo y tipos similares a los 2 maravedís que circuló en Castilla hasta bien entrado el s. XVII. Acuñada en Holanda. BC+. **30**  
*Copper coin of similar module and types to the 2 maravedis, which circulated in Castile well into the 17<sup>th</sup> century. Minted in Holland. VG+.*
- 259** Moneda de cobre de módulo y tipos similares a los 2 maravedís que circuló en Castilla hasta bien entrado el s. XVII. Acuñada en Holanda. Resellada en Burgos para circular como 4 maravedís (1603). MBC-. Muy interesante. **50**  
*Copper coin of similar module and types to the 2 maravedis, which circulated in Castile well into the 17<sup>th</sup> century. Minted in Holland. Counterstamped in Burgos to circulate as 4 maravedis (1603). VF-. Very interesting.*

### Felipe III / Philip III (1598-1621)



- 260** 2 maravedís. Coruña. 1604. CU 1,98 g. 15,7 mm. RS-59; JS-D55; Orol-MO.373, mismo ejemplar. BC+. Escasa. **30**  
*2 maravedis. Coruña. 1604. CU 1.98 g. 15.7 mm. RS-59; JS-D55; Orol-MO.373, same piece. F+. Scarce.*
- 261** 2 maravedís. Coruña. 1065. Error en la fecha. CU 1,23 g. 15,8 mm. RS-60; JS-D62; Orol-MO.377, mismo ejemplar. Vanos. MBC. Muy interesante. **50**  
*2 maravedis. Coruña. 1065. Error in the date. CU 1.23 g. 15.8 mm. RS-60; JS-D62; Orol-MO.377, same piece. Flatness. VF. Very interesting.*



- 262** 4 maravedís. Coruña. 1604. Posiblemente falsa de época. Según la documentación encontrada, únicamente se acuñaron 1 y 2 maravedís. CU 2,71 g. 21,9 mm. Orol-MO.391, mismo ejemplar. BC. **50**  
*4 maravedis. Coruña. 1604. Possibly a contemporary forgery. According to the documentation, only 1 and 2 maravedis were minted. CU 2.71 g. 21.9 mm. Orol- MO.391, same piece. F.*

### *Felipe IV / Philip IV (1621-1665)*



- 263** 8 maravedís. Coruña. 1626. ¿Falsa de época? CU 3,89 g. 20,9 mm. Orol-MO.394, mismo ejemplar. Vanos. MBC-. Muy interesante. **40**  
*8 maravedis. Coruña. 1626. Contemporary forgery? CU 3.89 g. 20.9 mm. Orol-MO.394, same piece. Flatness. VF-. Very interesting.*
- 264** 4 maravedís. Coruña. 1624. ¿Falsa de época? CU 3,57 g. 18,9 mm. Orol-MO.395, mismo ejemplar. BC+. Muy interesante. **40**  
*4 maravedis. Coruña. 1624. Contemporary forgery? CU 3.57 g. 18.9 mm. Orol-MO.395, same piece. F+. Very interesting.*
- 265** 8 maravedís. Coruña. 1661. R. CU 1,66 g. 17 mm. RS-148; JS-M 141; Orol-MO.413, mismo ejemplar. BC-/MBC-. Muy escasa. **80**  
*8 maravedis. Coruña. 1661. R. CU 1.66 g. 17 mm. RS-148; JS-M 141; Orol-MO.413, same piece. F-/VF-. Very scarce.*



- 266** 16 maravedís. Coruña. Sin fecha. R. CU 5,06 g. 24,9 mm. RS-131; JS-M 117; Orol-MO.417, mismo ejemplar. MBC-. Muy escasa. **60**  
*16 maravedis. Coruña. No date. R. CU 5.06 g. 24.9 mm. RS-131; JS-M 117; Orol- MO.417, same piece. VF-. Very scarce.*
- 267** 16 maravedís. Coruña. Sin fecha. CU 4,31 g. 25,1 mm. RS-131; JS-M 117; Orol-MO.418, mismo ejemplar. MBC+/EBC-. Rara en esta conservación. **120**  
*16 maravedis. Coruña. No date. CU 4.31 g. 25.1 mm. RS-131; JS-M 117; Orol- MO.418, same piece. VF+/XF-. Rare in this grade.*
- 268** 16 maravedís. Coruña. 1661. R. Fecha en anv. CU 3,49 g. 25,4 mm. RS-125; JS-M 103; Orol-MO.422, mismo ejemplar. MBC+. Rara. **150**  
*16 maravedis. Coruña. 1661. R. Date on obv. CU 3.49 g. 25.4 mm. RS-125; JS-M 103; Orol- MO.422, same piece. VF+. Rare.*

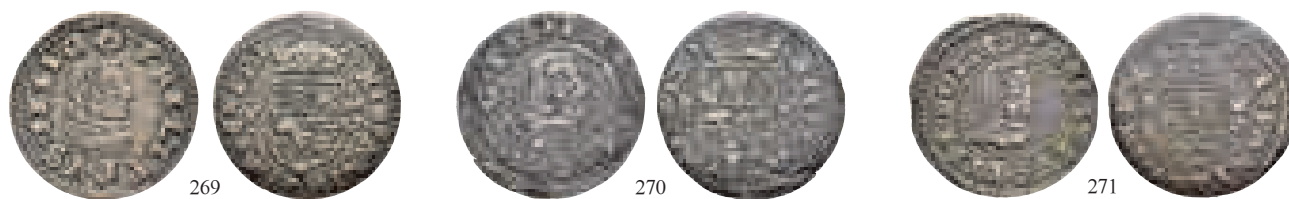

- 269** 16 maravedís. Coruña. 1661. R. Fecha en rev. CU 5,03 g. 25,8 mm. RS-130; JS-M107; Orol-MO.424, mismo ejemplar. MBC+. Rara. **150**

*16 maravedis. Coruña. 1661. R. Date on obv. CU 5.03 g. 25.8 mm. RS-130; JS-M107; Orol-MO.424, same piece. VF+. Rare.*

- 270** 16 maravedís. Coruña. 1661. R. Fecha en anv. y rev. CU 4,28 g. 25,8 mm. AC-no; RS-no; JS-no; Orol-MO.426, mismo ejemplar. Grieta. BC/BC+. ¿Única? **150**

*16 maravedis. Coruña. 1661. R. Date in obv. and rev. CU 4.28 g. 25.8 mm. AC- no, RS-no; JS-no; Orol-MO.426, same piece. Crack. F/F+. Unique?*

- 271** 16 maravedís. Coruña. 1662. R. Fecha en anv. CU 3,77 g. 25,8 mm. RS-128; JS-M114; Orol-MO.428, mismo ejemplar. MBC. Escasa. **60**

*16 maravedis. Coruña. 1662. R. Date on obv. CU 3.77 g. 25.8 mm. RS-128; JS-M114; Orol-MO.428, same piece. VF. Scarce.*



- 272** 16 maravedís. Coruña. 1662. R. Fecha en rev. CU 4,98 g. 26 mm. RS-132; JS-M120; Orol-MO.445, mismo ejemplar. MBC+. **30**

*16 maravedis. Coruña. 1662. R. Date on obv. CU 4.98 g. 26 mm. RS-132; JS-M120; Orol-MO.445, same piece. VF+.*

- 273** 16 maravedís. Coruña. 1662. R. Fecha en rev. Valor entre puntos y punto bajo R. CU 3,96 g. 25,8 mm. RS-132; JS-M120; Orol-MO.454, mismo ejemplar. MBC+. **40**

*16 maravedis. Coruña. 1662. R. Date on rev. Denomination between dots and dot under R. CU 3.96 g. 25.8 mm. RS-132; JS-M120; Orol-MO.454, same piece. VF+.*



- 274** 16 maravedís. Coruña. 1662. R. Fecha en anv. y rev. CU 2,55 g. 26,2 mm. RS-136; JS-M118; Orol-MO.447, mismo ejemplar. Anv. algo descentrado. EBC. Muy rara en esta conservación. **200**

*16 maravedis. Coruña. 1662. R. Date in obv. and rev. CU 2.55 g. 26.2 mm. RS-136; JS-M118; Orol-MO.447, same piece. Obverse slightly off-centre. XF. Very rare in this grade.*

- 275** 16 maravedís. Coruña. 1662. R. Fecha en anv. CU 4,53 g. 25,6 mm. RS-126; JS-M105; Orol-MO.459, mismo ejemplar. MBC+. Rara en esta conservación. **150**

*16 maravedis. Coruña. 1662. R. Date on obv. CU 4.53 g. 25.6 mm. RS-126; JS-M105; Orol-MO.459, same piece. VF+. Rare in this grade.*

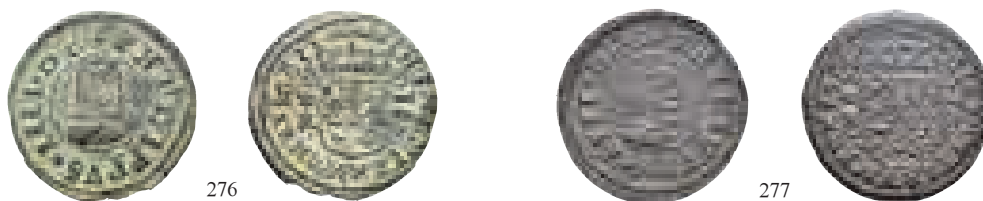

- 276** 16 maravedís. Coruña. 1663. R. Marcas y valor entre puntos. CU 4,07 g. 25,8 mm. RS-134; JS-M129a; Orol-MO.465, mismo ejemplar. MBC+. **40**

*16 maravedis. Coruña. 1663. R. Marks and denomination between dots. CU 4.07 g. 25.8 mm. RS-134; JS- M129a; Orol-MO.465, same piece. VF+.*

- 277** 16 maravedís. Coruña. 1664. R. Marcas y valor entre puntos. CU 3,72 g. 26,2 mm. RS-135; JS-M132; Orol-MO.511, mismo ejemplar. EBC-. Muy escasa en esta conservación. **40**

*16 maravedis. Coruña. 1664. R. Marks and denomination between dots. CU 3.72 g. 26.2 mm. RS-135; JS-M132; Orol-MO.511, same piece. XF-. Very scarce in this grade.*



- 278** 16 maravedís. Coruña. 1664. R. Marcas y valor entre puntos. S invertidas. CU 4,36 g. 25,5 mm. RS-135; JS-M132; Orol-MO.517, mismo ejemplar. Plateado original. EBC. Rara en esta conservación. **50**

*16 maravedis. Coruña. 1664. R. Marks and denomination between dots. Inverted S. CU 4.36 g. 25.5 mm. RS-135; JS-M132; Orol-MO.517, same piece. Original plated. XF. Rare in this grade.*

- 279** 8 maravedís. Coruña. 1661. Venera bajo escudo. Cuños de Madrid. CU 1,97 g. 20,5 mm. RS-149; JS-M142; Orol-MO.540, mismo ejemplar. MBC-/MBC. Muy escasa. **90**

*8 maravedis. Coruña. 1661. Shell under shield. Dies from Madrid. CU 1.97 g. 20.5 mm. RS-149; JS-M142; Orol-MO.540, same piece. VF-/VF. Very scarce.*

- 280** 8 maravedís. Coruña. 1662. R. Valor 8 entre puntos. CU 2,39 g. 20,7 mm. RS-154; JS-M170a; Orol-MO.575, mismo ejemplar. MBC+. Muy escasa. **100**

*8 maravedis. Coruña. 1662. R. Denomination 8 between dots. CU 2.39 g. 20.7 mm. RS-154; JS-M170a; Orol-MO.575, same piece. VF+. Very scarce.*



- 281** 8 maravedís. Coruña. 1664. R. Sin valor. CU 2 g. 21,3 mm. RS-150; JS-M160; Orol-MO.599, mismo ejemplar. MBC. Muy escasa. **100**

*8 maravedis. Coruña. 1664. R. No denomination. CU 2 g. 21.3 mm. RS-150; JS-M160; Orol-MO.599, same piece. VF. Very scarce.*

- 282** 8 maravedís. Coruña. 1662. R. CU 0,76 g. 18 mm. RS-168; JS-M174; Orol-MO.623, mismo ejemplar. EBC-/MBC+. Muy escasa. **70**

*8 maravedis. Coruña. 1662. R. CU 0,76 g. 18 mm. RS-168; JS-M174; Orol-MO.623, same piece. XF-/VF+ Very scarce.*



- 283** 8 maravedís. Coruña. 1662. R. REX entre pequeñas cruces. CU 1,12 g. 17,9 mm. RS-168; JS-M174a; Orol-MO.626, mismo ejemplar. EBC. Rara en esta conservación. **150**  
*8 maravedis. Coruña. 1662. R. REX between small crosses. CU 1.12 g. 17.9 mm. RS-168; JS-M174a; Orol- MO.626, same piece. XF. Rare in this grade.*
- 284** 2 maravedís. Coruña. 1663. R. CU 0,48 g. 13,9 mm. RS-178; JS-M182; Orol-MO.636, mismo ejemplar. MBC+/MBC-. Muy escasa. **100**  
*2 maravedis. Coruña. 1663. R. CU 0.48 g. 13.9 mm. RS-178; JS-M182; Orol-MO.636, same piece. VF+/VF-. Very scarce.*
- 285** 2 maravedís. Coruña. 1659. (Resello). CU 2,2 g. 20,4 mm. RS-176; JS-K11; Orol-MO.411, mismo ejemplar. MBC. Rara. **60**  
*2 maravedis. Coruña. 1659. (Counterstamp). CU 2.2 g. 20.4 mm. RS-176; JS-K11; Orol-MO.411, same piece. VF. Rare.*



- 286** 2 maravedís. Coruña. 1660. (Resello). CU 5,86 g. 28,4 mm. RS-164; JS-K-8; Orol-MO.412, mismo ejemplar. MBC. Muy escasa. **50**  
*2 maravedis. Coruña. 1660. (Counterstamp). CU 5.86 g. 28.4 mm. RS-164; JS-K-8; Orol-MO.412, same piece. VF. Very scarce.*

### *Fernando VII / Ferdinand VII (1808-1833)*



- 287** 8 maravedís. Jubia. 1811. CU 9,29 g. 30,1 mm. VI-198; AC-189; Orol-JU.1, mismo ejemplar. Pequeños defectos de cospel. Sin duda el mejor ejemplar que conocemos. MBC+. Muy rara. **800**  
*8 maravedis. Jubia. 1811. CU 9.29 g. 30.1 mm. VI-198; AC-189; Orol-JU.1, same piece. Small planchet flaws. Undoubtedly the best example we know. VF+. Very rare.*



**288** 8 maravedís. Jubia. 1812. CU 10,85 g. 30,3 mm. VI-199; AC-190; Orol-JU.2, mismo ejemplar. Pequeños defectos de cospel. EBC-. **250**

*8 maravedis. Jubia. 1812. CU 10.85 g. 30.3 mm. VI-199; AC-190; Orol-JU.2, same piece. Small planchet flaws. XF-*

**289** 8 maravedís. Jubia. 1813. CU 9,91 g. 30,4 mm. VI-200; AC-191; Orol-JU.3A, mismo ejemplar. Rebabas. EBC/EBC-. **200**

*8 maravedis. Jubia. 1813. CU 9.91 g. 30.4 mm. VI-200; AC-191; Orol-JU.3A, same piece. Burrs. XF/XF-*



**290** 8 maravedís. Jubia. 1814. CU 10,66 g. 29,8 mm. VI-201; AC-192; Orol-JU.4, mismo ejemplar. EBC/EBC-. **125**

*8 maravedis. Jubia. 1814. CU 10.66 g. 29.8 mm. VI-201; AC-192; Orol-JU.4, same piece. XF/XF-*

**291** 8 maravedís. Jubia. 1815. CU 9,73 g. 29,7 mm. VI-202; AC-193; Orol-JU.5, mismo ejemplar. EBC-/EBC. **100**

*8 maravedis. Jubia. 1815. CU 9.73 g. 29.7 mm. VI-202; AC-193; Orol-JU.5, same piece. XF/XF.*



**292** 8 maravedís. Jubia. 1815. Ley. HISP. HEX. CU 9,98 g. 29,1 mm. VI-203; AC-194; Orol-JU.6, mismo ejemplar. Rebabas en anv. MBC/MBC+. Rara. **500**

*8 maravedis. Jubia. 1815. Legend HISP. HEX. CU 9.98 g. 29.1 mm. VI-203; AC-194; Orol-JU.6, same piece. Burr on obv. VF/VF+. Rare.*



293



294



- 293** 8 maravedís. Jubia. 1816. CU 9,75 g. 29,4 mm. VI-204; AC-195; Orol-JU.7, mismo ejemplar. EBC-. **100**  
*8 maravedis. Jubia. 1816. CU 9.75 g. 29.4 mm. VI-204; AC-195; Orol-JU.7, same piece. XF-*
- 294** 8 maravedís. Jubia. 1817. CU 10,93 g. 29,5 mm. VI-205; AC-196; Orol-JU.8, mismo ejemplar. MBC+/EBC-. **100**  
*8 maravedis. Jubia. 1817. CU 10.93 g. 29.5 mm. VI-205; AC-196; Orol-JU.8, same piece. VF+/XF-*



295



296



- 295** 8 maravedís. Jubia. 1818. CU 10,26 g. 31,8 mm. VI-207; AC-198; Orol-JU.10, mismo ejemplar. Pequeñas marcas. R.B.O. EBC/EBC+. **150**  
*8 maravedis. Jubia. 1818. CU 10.26 g. 31.8 mm. VI-207; AC-198; Orol-JU.10, same piece. Small marks Traces of original luster. XF/XF+*
- 296** 8 maravedís. Jubia. 1820. CU 10,41 g. 31,6 mm. VI-209; AC-200; Orol-JU.12, mismo ejemplar. Hojitas. EBC. **100**  
*8 maravedis. Jubia. 1820. CU 10.41 g. 31.6 mm. VI-209; AC-200; Orol-JU.12, same piece. Planchet flaws. XF.*



297



1,5:1



297

- 297** 8 maravedís. Jubia. 1823. Sin valor. CU 10,82 g. 29,3 mm. VI-213; AC-205; Orol-JU.16A, mismo ejemplar. Ligero final de plancha. MBC. Rara. **400**  
*8 maravedis. Jubia. 1823. No denomination. CU 10.82 g. 29.3 mm. VI-213; AC-205; Orol-JU.16A, same piece. Minor end of planchet. VF. Rare.*



298



1,5:1



298

- 298** 4 maravedís. Jubia. 1812. CU 5,63 g. 25,4 mm. VI-164; AC-158; Orol-JU.21, mismo ejemplar. Raya de acuñación en anv. y hojas en rev. MBC+/MBC. Rara. **300**  
*4 maravedis. Jubia. 1812. CU 5.63 g. 25.4 mm. VI-164; AC-158; Orol-JU.21, same piece. Strike scratch on obv. and planchet flaw on rev. VF+/VF. Rare.*



**299** 4 maravedís. Jubia. 1813. CU 5 g. 25,5 mm. VI-165; AC-159; Orol-JU.22, mismo ejemplar. Rayas de acuñación en anv. y hojas en rev. MBC-. Rara. **200**

*4 maravedis. Jubia. 1813. CU 5 g. 25.5 mm. VI-165; AC-159; Orol-JU.22, same piece. Strike scratches on obv. and planchet flaw on rev. VF-. Rare.*



**300** 4 maravedís. Jubia. 1814. CU 5,49 g. 25 mm. VI-166; AC-160; Orol-JU.23, mismo ejemplar. R.B.O. EBC+. Rara. **400**

*4 maravedis. Jubia. 1814. CU 5.49 g. 25 mm. VI-166; AC-160; Orol-JU.23, same piece. Traces of original luster. XF+. Rare.*



**301** 4 maravedís. Jubia. 1816. CU 5,94 g. 25 mm. VI-168; AC-162; Orol-JU.25, mismo ejemplar. EBC-. **300**

*4 maravedis. Jubia. 1816. CU 5.94 g. 25 mm. VI-168; AC-162; Orol-JU.25, same piece. XF-*



**302** 4 maravedís. Jubia. 1818. CU 3,81 g. 24,6 mm. VI-171; AC-164; Orol-JU.27, mismo ejemplar. BC-/RC. Muy rara. **200**

*4 maravedis. Jubia. 1818. CU 3.81 g. 24.6 mm. VI-171; AC-164; Orol-JU.27, same piece. F-/G. Very rare.*

**303** 4 maravedís. Jubia. 1820. CU 4,96 g. 25,1 mm. VI-173; AC-166; Orol-JU.29, mismo ejemplar. MBC+. Muy escasa. **200**

*4 maravedis. Jubia. 1820. CU 4.96 g. 25.1 mm. VI-173; AC-166; Orol-JU.29, same piece. VF+. Very scarce.*

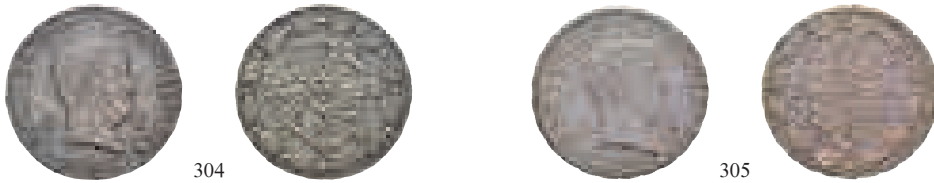

- 304** 4 maravedís. Jubia. 1824. CU 3,42 g. 24,2 mm. VI-174; AC-167; Orol-JU.30, mismo ejemplar. EBC-. Escasa. **150**

*4 maravedis. Jubia. 1824. CU 3.42 g. 24.2 mm. VI-174; AC-167; Orol-JU.30, same piece. XF-. Scarce.*

- 305** 4 maravedís. Jubia. 1826. CU 4,74 g. 24,2 mm. VI-176; AC-169; Orol-JU.32, mismo ejemplar. Porosidades. MBC+/EBC-. Muy escasa. **200**

*4 maravedis. Jubia. 1826. CU 4.74 g. 24.2 mm. VI-176; AC-169; Orol-JU.32, same piece. Porosities. VF+/XF-. Very scarce.*

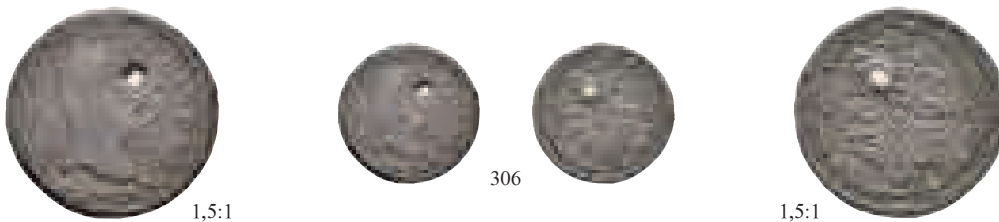

- 306** 2 maravedís. Jubia. 1812. CU 2,78 g. 19,4 mm. VI-121; AC-No; Orol-JU.34, mismo ejemplar. Golpecitos en anv. y agujero. BC+/MBC. Rarísima. **1000**

*2 maravedis. Jubia. 1812. CU 2.78 g. 19.4 mm. VI-121; AC-No; Orol- JU.34, same piece. Nicks on obv. and hole. F+/VF. Extremely rare.*

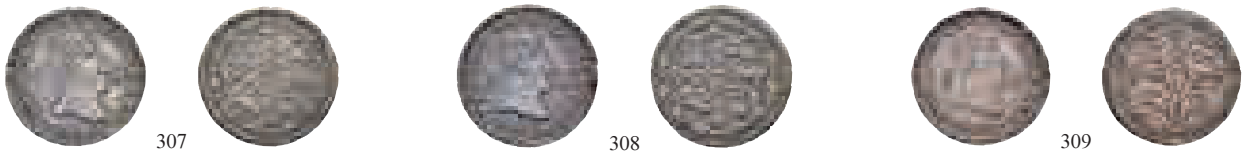

- 307** 2 maravedís. Jubia. 1813. CU 3 g. 19,2 mm. VI-122; AC-125; Orol-JU.35, mismo ejemplar. EBC-. **150**

*2 maravedis. Jubia. 1813. CU 3 g. 19.2 mm. VI-122; AC-125; Orol-JU.35, same piece. XF-*

- 308** 2 maravedís. Jubia. 1814. CU 2,75 g. 19,3 mm. VI-123; AC-126; Orol-JU.36, mismo ejemplar. Pequeño defecto de cospel en canto. EBC. **150**

*2 maravedis. Jubia. 1814. CU 2.75 g. 19.3 mm. VI-123; AC-126; Orol-JU.36, same piece. Minor flaw in planchet. XF.*

- 309** 2 maravedís. Jubia. 1815. CU 2,57 g. 19 mm. VI-124; AC-128; Orol-JU.37, mismo ejemplar. R.B.O. EBC+. **200**

*2 maravedis. Jubia. 1815. CU 2.57 g. 19 mm. VI-124; AC-128; Orol-JU.37, same piece. Traces of original luster. XF+.*



- 310** 2 maravedís. Jubia. 1815/2. CU 3,17 g. 18,9 mm. VI-124 var.; AC-127; Orol-JU.38, mismo ejemplar. EBC. Escasa. **300**

*2 maravedis. Jubia. 1815/2. CU 3.17 g. 18.9 mm. VI-124 var.; AC-127; ACIP-3299; Orol-JU.38, same piece. XF. Scarce.*



- 311** 2 maravedís. Jubia. 1816. CU 2,27 g. 19,2 mm. VI-125; AC-129; Orol-JU.39, mismo ejemplar. EBC. **150**  
*2 maravedis. Jubia. 1816. CU 2.27 g. 19.2 mm. VI-125; AC-129; Orol-JU.39, same piece. XF.*
- 312** 2 maravedís. Jubia. 1817. CU 2,6 g. 19,4 mm. VI-126; AC-130; Orol-JU.40A, mismo ejemplar. EBC/EBC+. **200**  
*2 maravedis. Jubia. 1817. CU 2.6 g. 19.4 mm. VI-126; AC-130; Orol-JU.40A, same piece. XF/XF+.*
- 313** 2 maravedís. Jubia. 1818. CU 2,63 g. 19,8 mm. VI-128; AC-132; Orol-JU.42, mismo ejemplar. R.B.O. EBC+/SC. **200**  
*2 maravedis. Jubia. 1818. CU 2.63 g. 19.8 mm. VI-128; AC-132; Orol-JU.42, same piece. Traces of original luster. XF+/UNC.*
- 314** 2 maravedís. Jubia. 1820. CU 2,28 g. 19,4 mm. VI-130; AC-134; Orol-JU.44, mismo ejemplar. R.B.O. SC. **200**  
*2 maravedis. Jubia. 1820. CU 2.28 g. 19.4 mm. VI-130; AC-134; Orol-JU.44, same piece. Traces of original luster. UNC.*



- 315** 2 maravedís. Jubia. 1821. CU 2,56 g. 19,4 mm. VI-131; AC-135; Orol-JU.45, mismo ejemplar. R.B.O. MBC/EBC-. Rara. **400**  
*2 maravedis. Jubia. 1821. CU 2.56 g. 19.4 mm. VI-131; AC-135; Orol-JU.45, same piece. Traces of original luster. VF/XF-. Rare.*



- 316** 2 maravedís. Jubia. 1827. CU 2,88 g. 19,4 mm. VI-134; AC-138; Orol-JU.48, mismo ejemplar. MBC+/EBC-. Escasa. **150**  
*2 maravedis. Jubia. 1827. CU 2.88 g. 19.4 mm. VI-134; AC-138; Orol-JU.48, same piece. VF+/XF-. Scarce.*
- 317** Maravedí. Jubia. 1824. CU 1,36 g. 15,1 mm. VI-104; AC-124; Orol-JU.49, mismo ejemplar. R.B.O. EBC+/SC. **150**  
*Maravedi. Jubia. 1824. CU 1.36 g. 15.1 mm. VI-104; AC-124; Orol-JU.49, same piece. Traces of original luster. XF+/UNC.*

*Isabel II / Isabella II (1833-1868)*

318



319



- 318** 8 maravedís. Jubia. 1835. Valor en rev. CU 10,1 g. 28 mm. VI-65; AC-101; Orol-JU.50, mismo ejemplar. Golpecito en gráfila. EBC-. **300**

*8 maravedis. Jubia. 1835. Denomination on rev. CU 10.1 g. 28 mm. VI-65; AC-101; Orol-JU.50, same piece. Nick on rim. XF-*

- 319** 8 maravedís. Jubia. 1836. Valor en rev. CU 10,43 g. 28 mm. VI-66; AC-102; Orol-JU.51, mismo ejemplar. Pequeñas marcas. MBC+/EBC-. **200**

*8 maravedis. Jubia. 1836. Denomination on rev. CU 10.43 g. 28 mm. VI-66; AC-102; Orol-JU.51, same piece. Small marks. VF+/XF-*



1,5:1



320



1,5:1

- 320** 8 maravedís. Jubia. 1836. Marca de ceca JA. CU 10,22 g. 28,1 mm. VI-67; AC-103; Orol-JU.52, mismo ejemplar. Hojitas. R.B.O. EBC. Rara. **500**

*8 maravedis. Jubia. 1836. Mintmark JA. CU 10.22 g. 28.1 mm. VI-67; AC-103; Orol-JU.52, same piece. Planchet flaws. Traces of original luster. XF. Rare.*



321



322



- 321** 8 maravedís. Jubia. 1837. CU 10,45 g. 28,4 mm. VI-68; AC-104; Orol-JU.53, mismo ejemplar. EBC+. **150**  
*8 maravedis. Jubia. 1837. CU 10.45 g. 28.4 mm. VI-68; AC-104; Orol-JU.53, same piece. XF+*

- 322** 8 maravedís. Jubia. 1843. CU 9,42 g. 28,3 mm. VI-74; AC-110; Orol-JU.59, mismo ejemplar. Hojitas en rev. R.B.O. SC. **200**

*8 maravedis. Jubia. 1843. CU 9.42 g. 28.3 mm. VI-74; AC-110; Orol-JU.59, same piece. Planchet flaws on rev. Traces of original luster. UNC.*



323



324



- 323** 8 maravedís. Jubia. 1844. CU 10,33 g. 28,5 mm. VI-75; AC-111; Orol-JU.60, mismo ejemplar. EBC. **125**  
*8 maravedis. Jubia. 1844. CU 10.33 g. 28.5 mm. VI-75; AC-111; Orol-JU.60, same piece. XF.*

- 324** 8 maravedís. Jubia. 1846. CU 9,7 g. 29 mm. VI-77; AC-113; Orol-JU.62, mismo ejemplar. R.B.O. EBC/EBC+. **150**

*8 maravedis. Jubia. 1846. CU 9.7 g. 29 mm. VI-77; AC-113; Orol-JU.62, same piece. Traces of original luster. XF/XF+.*



325



326



- 325** 8 maravedís. Jubia. 1848. CU 10,72 g. 28,9 mm. VI-79; AC-115; Orol-JU.64, mismo ejemplar. Rayitas en anv. R.B.O. EBC+. **125**

*8 maravedis. Jubia. 1848. CU 10.72 g. 28.9 mm. VI-79; AC-115; Orol-JU.64, same piece. Small scratches on obverse. Traces of original luster. XF+.*

- 326** 8 maravedís. Jubia. 1849. CU 9,8 g. 28,4 mm. VI-80; AC-116; Orol-JU.65, mismo ejemplar. Pequeñas marcas. R.B.O. EBC+. **150**

*8 maravedis. Jubia. 1849. CU 9.8 g. 28.4 mm. VI-80; AC-116; Orol-JU.65, same piece. Small marks. Traces of original luster. XF+.*



327



- 327** 8 maravedís. Jubia. 1850. CU 9,71 g. 28,5 mm. VI-81; AC-117; Orol-JU.66, mismo ejemplar. R.B.O. SC. **200**

*8 maravedis. Jubia. 1850. CU 9.71 g. 28.5 mm. VI-81; AC-117; Orol-JU.66, same piece. Traces of original luster. UNC.*



1,5:1



328



1,5:1

- 328** 4 maravedís. Jubia. 1836. CU 4,57 g. 24 mm. VI-33; AC-66; Orol-JU.67, mismo ejemplar. Golpecitos en anv. y pequeña hoja en rev. BC+. Rarisima. **500**

*4 maravedis. Jubia. 1836. CU 4.57 g. 24 mm. VI-33; AC-66; Orol-JU.67, same piece. Nicks on obv. and small planchet flaw on rev. F+. Extremely rare.*

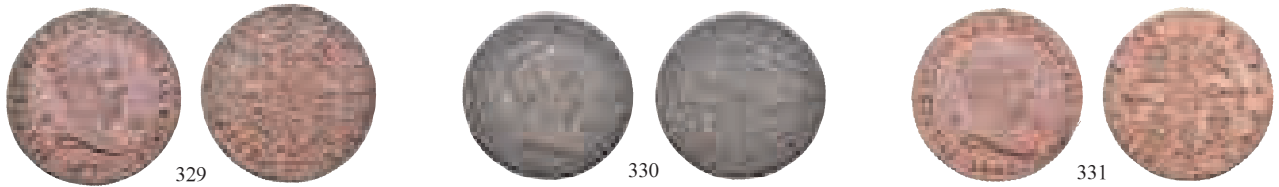

- 329** 4 maravedís. Jubia. 1837. CU 4,6 g. 23,9 mm. VI-34; AC-67; Orol-JU.68, mismo ejemplar. Hojitas. R.B.O. EBC+. **125**  
*4 maravedis. Jubia. 1837. CU 4.6 g. 23.9 mm. VI-34; AC-67; Orol-JU.68, same piece. Planchet flaws. Traces of original luster. XF+.*
- 330** 4 maravedís. Jubia. 1841. CU 4,51 g. 23,3 mm. VI-36; AC-69; Orol-JU.69, mismo ejemplar. BC+. Rara. **150**  
*4 maravedis. Jubia. 1841. CU 4.51 g. 23.3 mm. VI-36; AC-69; Orol-JU.69, same piece. F+. Rare.*
- 331** 4 maravedís. Jubia. 1846. CU 4,45 g. 23,5 mm. VI-39; AC-72; Orol-JU.71, mismo ejemplar. B.O. SC. **125**  
*4 maravedis. Jubia. 1846. CU 4.45 g. 23.5 mm. VI-39; AC-72; Orol-JU.71, same piece. Original luster. UNC.*



- 332** 4 maravedís. Jubia. 1850. CU 5,07 g. 24 mm. VI-43; AC-76; Orol-JU.75A, mismo ejemplar. R.B.O. EBC+. **125**  
*4 maravedis. Jubia. 1850. CU 5.07 g. 24 mm. VI-43; AC-76; Orol-JU.75A, same piece. Traces of original luster. XF+.*
- 333** 4 maravedís. Jubia. 1850/40. CU 5,05 g. 23,4 mm. VI-43 var.; AC-no; Orol-JU.75B, mismo ejemplar. MBC+/EBC-. **200**  
*4 maravedis. Jubia. 1850/40. CU 5.05 g. 23.4 mm. VI-43 var.; AC-no; Orol- JU.75B, same piece. VF+/XF-.*



- 334** 2 maravedís. Jubia. 1838. CU 2,49 g. 19,5 mm. VI-7; AC-38; Orol-JU.76, mismo ejemplar. Pequeñas marcas de acuñación. R.B.O. MBC+/EBC-. **100**  
*2 maravedis. Jubia. 1838. CU 2.49 g. 19.5 mm. VI-7; AC-38; Orol-JU.76, same piece. Small strike marks. Traces of original luster. VF+/XF-.*
- 335** 2 maravedís. Jubia. 1840. CU 2,56 g. 19,6 mm. VI-8; AC-39; Orol-JU.78, mismo ejemplar. Rayitas en rev. BC+. Muy rara. **400**  
*2 maravedis. Jubia. 1840. CU 2.56 g. 19.6 mm. VI-8; AC-39; Orol-JU.78, same piece. Small scratches on rev. F+. Very rare.*



- 336** 2 maravedís. Jubia. 1841. Marca de ceca J. CU 2,25 g. 19,9 mm. VI-9; AC-40; Orol-JU.79A, mismo ejemplar. R.B.O. EBC-/EBC+. Rara. **400**

*2 maravedis. Jubia. 1841. Mintmark J. CU 2.25 g. 19.9 mm. VI-9; AC-40; Orol-JU.79A, same piece. Traces of original luster. XF-/XF+. Rare.*



- 337** 2 maravedís. Jubia. 1841. Marca de ceca JA. CU 2,74 g. 19,3 mm. VI-10; AC-43; Orol-JU.79B, mismo ejemplar. R.B.O. EBC. Rara. **400**

*2 maravedis. Jubia. 1841. Mintmark JA. CU 2.74 g. 19.3 mm. VI-10; AC-43; Orol-JU.79B, same piece. Traces of original luster. XF. Rare.*



- 338** 2 maravedís. Jubia. 1842. Marca de ceca JA. CU 2,54 g. 19,6 mm. VI-11; AC-44; Orol-JU.81, mismo ejemplar. R.B.O. EBC/EBC+. Rara. **700**

*2 maravedis. Jubia. 1842. Mintmark JA. CU 2.54 g. 19.6 mm. VI-11; AC-44; Orol-JU.81, same piece. Traces of original luster. XF/XF+. Rare.*



- 339** 2 maravedís. Jubia. 1844. Marca de ceca JA. CU 2,77 g. 19,6 mm. VI-12; AC-45; Orol-JU.82, mismo ejemplar. EBC-. Escasa. **250**

*2 maravedis. Jubia. 1844. Mintmark JA. CU 2.77 g. 19.6 mm. VI-12; AC-45; Orol-JU.82, same piece. XF-. Scarce.*

- 340** 2 maravedís. Jubia. 1848. CU 2,76 g. 19,9 mm. VI-13; AC-46; Orol-JU.83, mismo ejemplar. R.B.O. SC. **150**

*2 maravedis. Jubia. 1848. CU 2.76 g. 19.9 mm. VI-13; AC-46; Orol-JU.83, same piece. Traces of original luster. UNC.*



- 341** 2 maravedís. Jubia. 1849. Marca de ceca J. CU 3,23 g. 20,7 mm. VI-14; AC-42; Orol-JU.84A, mismo ejemplar. R.B.O. EBC. Muy rara. **600**

*2 maravedis. Jubia. 1849. Mintmark J. CU 3.23 g. 20.7 mm. VI-14; AC-42; Orol-JU.84A, same piece. Traces of original luster. XF. Very rare.*

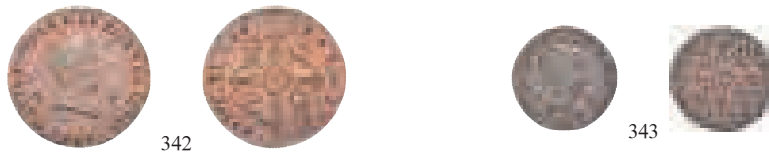

- 342** 2 maravedís. Jubia. 1849. Marca de ceca JA. CU 2,65 g. 19,6 mm. VI-15; AC-47; Orol-JU.85, mismo ejemplar. R.B.O. EBC/EBC+. **125**

*2 maravedis. Jubia. 1849. Mintmark JA. CU 2.65 g. 19.6 mm. VI-15; AC-47; Orol-JU.85, same piece. Traces of original luster. XF/XF+.*

- 343** Maravedí. Jubia. 1842. CU 1,32 g. 14,5 mm. VI-2; AC-32; Orol-JU.86, mismo ejemplar. Leve doble acuñación en anv. R.B.O. SC. **100**

*Maravedi. Jubia. 1842. CU 1.32 g. 14.5 mm. VI-2; AC-32; Orol-JU.86, same piece. Slight double strike on obv. Traces of original luster. UNC.*



- 344** Maravedí. Jubia. 1843. CU 1,48 g. 15 mm. VI-3; AC-33; Orol-JU.87, mismo ejemplar. Hoja en la gráfila del anv. R.B.O. EBC. Rarísima. **1000**

*Maravedi. Jubia. 1843. CU 1.48 g. 15 mm. VI-3; AC-33; Orol-JU.87, same piece. Planchet flaw on obv. rim. Traces of original luster. XF. Extremely rare.*



- 345** 5 céntimos de escudo. Jubia. 1866. Sin OM en rev. CU 12,48 g. 32 mm. VI-200; AC-247; Orol-JU.89, mismo ejemplar. Pequeñas marcas. MBC/MBC+. Escasa. **200**

*5 cents of escudo. Jubia. 1866. No OM on reverse. CU 12.48 g. 32 mm. VI-200; AC-247; Orol-JU.89, same piece. Small marks. VF/VF+. Scarce.*



346

- 346** 5 céntimos de escudo. Jubia. 1868. OM. CU 12,32 g. 32,2 mm. VI-202; AC-249; Orol-JU.91A, mismo ejemplar. B.O. SC. **125**

*5 cents of escudo. Jubia. 1868. OM. CU 12.32 g. 32.2 mm. VI-202; AC-249; Orol-JU.91A, same piece. Original luster. UNC.*



347

- 347** 2 ½ céntimos de escudo. Jubia. 1868. OM. CU 6,55 g. 25 mm. VI-190; AC-237; Orol-JU.94, mismo ejemplar. B.O. SC. **100**

*2 ½ cents of escudo. Jubia. 1868. OM. CU 6.55 g. 25 mm. VI-190; AC-237; Orol-JU.94, same piece. Original luster. UNC.*



348

349

- 348** Céntimo de escudo. Jubia. 1866. Sin OM en rev. CU 2,49 g. 18 mm. VI-171; AC-217; Orol-JU.95, mismo ejemplar. MBC+/EBC-. Escasa. **125**

*Cents of escudo. Jubia. 1866. No OM on reverse. CU 2.49 g. 18 mm. VI-171; AC-217; Orol-JU.95, same piece. VF+/XF-. Scarce.*

- 349** Céntimo de escudo. Jubia. 1866. OM. CU 2,55 g. 18,2 mm. VI-172; AC-218; Orol-JU.96, mismo ejemplar. R.B.O. EBC-. Escasa. **125**

*Cents of escudo. Jubia. 1866. OM. CU 2.55 g. 18.2 mm. VI-172; AC-218; Orol-JU.96, same piece. Traces of original luster. XF-. Scarce.*



350 1,5:1



351 1,5:1



352 2:1



353 2:1



*Moneda Extranjera / World Coins***Gran Bretaña / Great Britain**

**350** *Ana.* Corona. 1703. VIGO debajo del busto. AR 30,27 g. 39,1 mm. KM-519.1; Orol-MO.740, mismo ejemplar. Finas rayitas de ajuste. EBC-. Muy escasa. **1000**

*Anne.* Corona. 1703. VIGO under the bust. AR 30.27 g. 39.1 mm. KM-519.1; Orol- MO.740, same piece. Fine small adjustment lines. XF-. Very scarce.



**351** ½ corona. 1703. VIGO debajo del busto. AR 14,88 g. 33,2 mm. KM-518.2; Orol-MO.742, mismo ejemplar. Finas rayitas y pequeñas marcas en gráfila. MBC/MBC+. Escasa. **400**

½ corona. 1703. VIGO under the bust. AR 14.88 g. 33.2 mm. KM-518.2; Orol- MO.742, same piece. Fine scratches and small marks on rim. VF/VF+. Scarce.



**352** Chelín. 1703. VIGO debajo del busto. AR 6,02 g. 25,8 mm. KM-517.1; Orol-MO.744, mismo ejemplar. R.B.O. MBC+/EBC-. **250**

Shilling. 1703. VIGO under the bust. AR 6.02 g. 25.8 mm. KM-517.1; Orol- MO.744, same piece. Traces of original luster. VF+/XF-.



**353** 6 peniques. 1703. VIGO debajo del busto. AR 3,04 g. 21,2 mm. KM-516.1; Orol-MO.745, mismo ejemplar. B.O. Ligera pátina. EBC. **200**

6 pennies. 1703. VIGO under the bust. AR 3.04 g. 21.2 mm. KM-516.1; Orol-MO.745, same piece. Original luster. Light patina. XF.

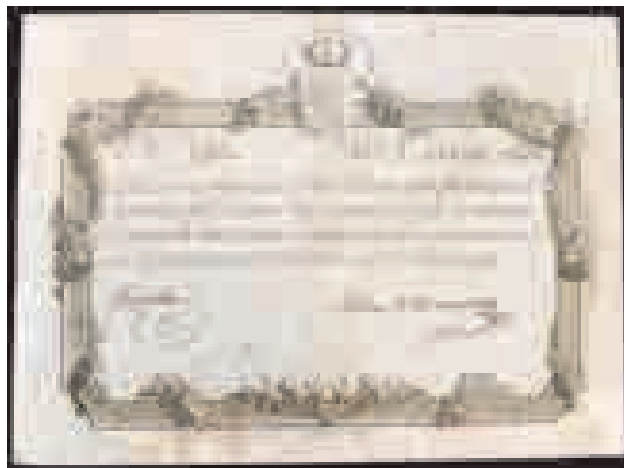
*Billetes / Banknotes*

354



- 354** **Banco Nacional de San Carlos.** Caja de Reducción de Vales Reales. La Coruña. 1500 reales de Vellón. 17 de julio de 1799. Edifil-no; Filabo 29BCN. Con dos firmas “Frigola” y “Fernández de Navarrete”. Algún insignificante agujero de polilla, y dos marcas de alfiler. Alguna suciedad. Pocos ejemplares conocidos. **1000**

*National Bank of San Carlos. Royal Vouchers Redemption Office. La Coruña. 1500 Reales de vellón. July 17, 1799. With 2 signatures: Frigola and Fernández de Navarrete. Edifil-no; FILABO-29BCN. Some insignificant wormholes and two pin marks. Some dirt. Few known specimens..*

Estas Cajas de Reducción se crearon para paliar el problema del cobro en metálico que arrastraban los vales reales (llegando a perder hasta el 50% de su valor nominal). Se fundaron en las ciudades españolas más importantes, siendo una de ellas La Coruña. Se encargarían de cambiarlas por metálico o pasarlas a cédulas de valor nominal inferior, cuya utilización sería más fácil para las transacciones comerciales.

Cada año había que renovarlos para el cobro de sus intereses y cambiarlo por otro con un diseño distinto. Este ejemplar es el de valor más alto emitido por las Cajas de Reducción y fueron diseñados y grabados por José Asensio.

*These Redemption Offices were created to alleviate the problem of metal redemption that plagued the royal vouchers (which lost up to 50% of their nominal value). They were founded in the most important Spanish cities, one of them being La Coruña. They were in charge of exchanging the vouchers for metal or converting them into lower-denomination certificates, whose use would be easier for commercial transactions. Every year they had to be renewed in order to collect interest and exchanged for another with a different design. This example is the voucher with the highest value issued by the Redemption Offices and was designed and engraved by José Asensio.*

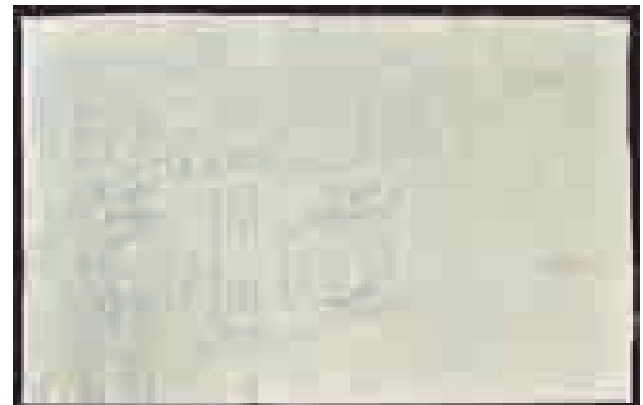
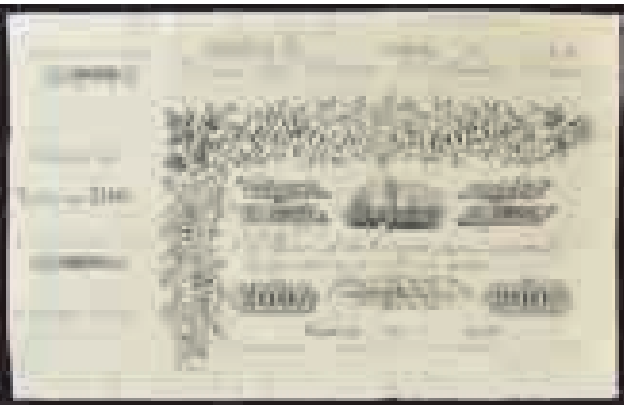
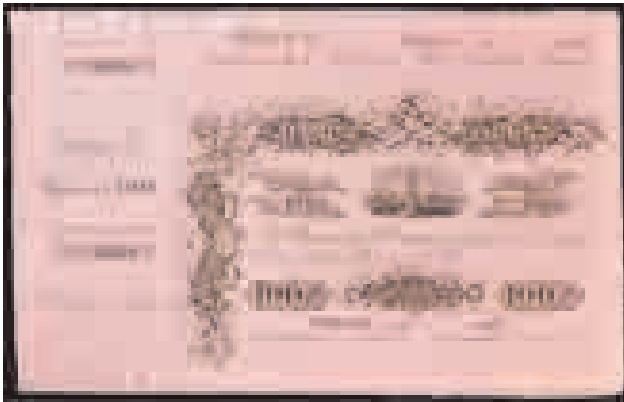

355

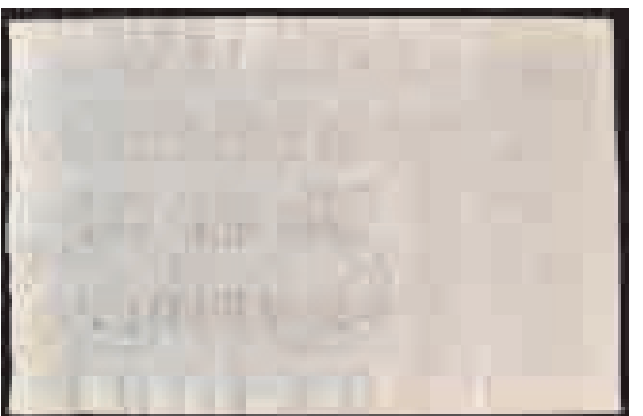
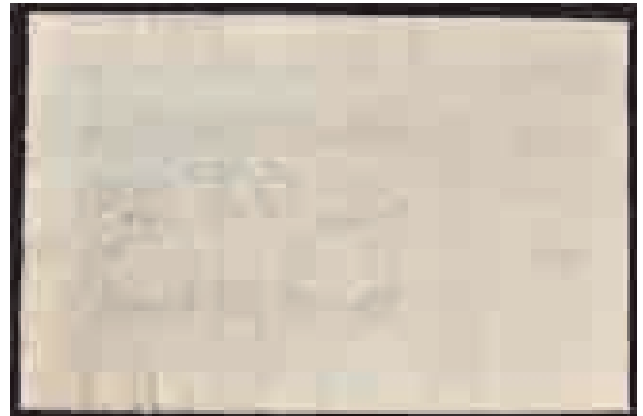
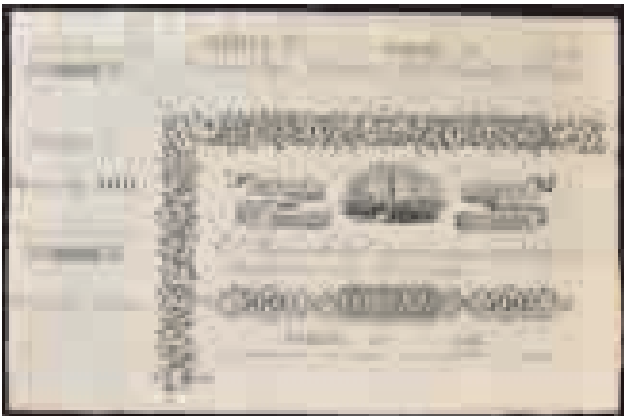



**355 Banco de La Coruña (25 de noviembre de 1857). Colección completa de 6 billetes: 100, 200, 500, 1000, 2000 y 4000 reales de vellón. **5000****

Colección completa de 6 billetes del Banco de la Coruña sin fechar y sin firmar, todas con numeración, serie y conservando su matriz superior y lateral izquierda (doble matriz de entalonamiento en ángulo recto). Se caracterizan por ser billetes calcográficos, impresos en negro sobre papel de color. Reversos en blanco. Los Comisarios Regios de este Banco fueron: D. Miguel Díaz, D. José Joaquín Barreiro, D. Pedro Pardo Villariño y D. Joaquín María de Arizmendi. En 1874 se acuerda fusionarse con el Banco de España, siendo estos los únicos ejemplares emitidos.

Como marca de agua se contempla la Torre de Hércules en medio de dos rosetas con el valor facial del billete y encima BANCO DE LA CORUÑA.

Todos conservan su apresto original.

100 reales de vellón. Serie A. Edifil 149. Pick S301.

200 reales de vellón. Serie B. Edifil 150. Pick S302. Pequeña doblez esquina superior derecha.

500 reales de vellón. Serie C. Edifil 151. Pick S303.

1000 reales de vellón. Serie D. Edifil 152. Pick S304.

2000 reales de vellón. Serie E. Edifil 153. Pick S305. Doblez en esquina inferior derecha y pequeño fallo de papel sin importancia en margen derecho.

4000 reales de vellón. Serie F. Edifil 154. Pick S306. Doblez en esquina superior derecha

*Bank of La Coruña. Complete collection of 6 banknotes: 100, 200, 500, 1000, 2000 and 4000 Reales de vellón. (November 25, 1857). Complete collection of 6 banknotes from the Bank of La Coruña, undated and unsigned, all with numbering, series, and preserving their top and left lateral matrix (double matrix stub at a right angle). They are characterised by being intaglio printed banknotes, printed in black on coloured paper. Blank reverse sides.*

*The Royal Commissioners of this Bank were: Mr. Miguel Díaz, Mr. José Joaquín Barreiro, Mr. Pedro Pardo Villariño, and Mr. Joaquín María de Arizmendi. In 1874 it was agreed to merge with the Bank of Spain, these being the only issued examples.*

*As a watermark, the Tower of Hercules appears between two rosettes with the face value of the banknote and above it the text BANCO DE LA CORUÑA.*

*All preserve their original stiffening.*

*100 reales de vellón. Series A. Edifil 149. Pick S301.*

*200 reales de vellón. Series B. Edifil 150. Pick S302. Small fold in upper right corner.*

*500 reales de vellón. Series C. Edifil 151. Pick S303.*

*1000 reales de vellón. Series D. Edifil 152. Pick S304.*

*2000 reales de vellón. Series E. Edifil 153. Pick S305. Fold in lower right corner and minor paper flaw of no importance in the right margin.*

*4000 reales de vellón. Series F. Edifil 154. Pick S306. Fold in upper right corner.*



WHEN COINAGE  
WAS BORN  
TREASURES  
FROM THE  
ZHUYUETANG  
COLLECTION

# EL NACIMIENTO DE LA MONEDA TESOROS DE LA COLECCIÓN ZHUYUETANG

MUSEO CASA DE LA MONEDA  
06.2025-07.2026  
DOCTOR ESQUERDO 36. 28009 MADRID



Real Casa de la Moneda  
[ primer taller ]  
de Monedas y Timbres



MUSEO  
CASA DE LA MONEDA



ZHUYUETANG

JESÚS VICO

Numismatica Ars Classica

# Novedades Editoriales

## ¿A quién pertenecen los objetos?

Ética y políticas en el coleccionismo de bienes culturales

*Eleanor Robson, Luke Treadwell y Chris Gosden (eds.)*



## Monedas gallegas

Colección Antonio Orol



# JESÚS VICO

---

Consulte el catálogo en nuestra página web

[www.jesusvico.com](http://www.jesusvico.com)

**Regístrese y puje en vivo**

---

Sistema de puja en tiempo real y aviso de puja superada

Vídeos de lotes seleccionados

Fotografía ampliada de lotes seleccionados

Fotografía de lotes conjuntos



Catálogo disponible en pdf y flipbook





JESÚS VICO