

# JESÚS VICO

## *Subasta Extraordinaria*



*Subasta oficial*  
*Evento Numismático Internacional*

*25 de junio 2025*



# JESÚS VICO

## Subasta 174

Subasta en sala – *The Palace Hotel*

Miércoles 25 de junio, 15:00 horas

### Exposición de los lotes

---

<b>Oficinas Jesús Vico</b>	Días 18, 19, 20, 23 y 24 de junio	de 10:00 a 18:00 horas
<b><i>The Palace Hotel</i></b>	Día 25 de junio	A partir de las 10:00 horas

---

Jesús Vico y Asociados, S.L.

Calle Jorge Juan 83-B, 28009 – Madrid

Tfno.: 91 577 30 65 – 91 431 88 07

Fax: 914 310 104

Email: [subastas@jesusvico.com](mailto:subastas@jesusvico.com)



Los lotes ganados en la subasta podrán ser retirados en el Evento Numismático Internacional  
**The Palace Hotel (salón Hemingway) previa solicitud**

---

Puede consultar el catálogo y pujar en vivo registrándose en nuestra página web:

**[www.jesusvico.com](http://www.jesusvico.com)**

Este catálogo se encuentra íntegramente disponible en:



## CONDICIONES DE PARTICIPACIÓN EN SUBASTA

Nuestras subastas están dirigidas por JESÚS VICO Y ASOCIADOS S.L. Participar en ellas implica la aceptación de las siguientes condiciones:

- Garantizamos la autenticidad de las piezas que se ofrecen en este catálogo con carácter vitalicio, salvo indicación contraria.
- El comprador pagará un 20% sobre el precio de adjudicación, en concepto de derechos de subasta e IVA de dichos derechos.
- De acuerdo con la Ley de Patrimonio Histórico Español 16/85 de 25 de junio se deberá de solicitar licencia de exportación para aquellas piezas de más de 100 años de antigüedad.
- Si el comprador es residente en un país no perteneciente a la Unión Europea, deberá asumir la tasa correspondiente a la exportación estipulada en dicha ley:

<https://www.culturaydeporte.gob.es/cultura/patrimonio/exportacionimportacion/exportacion/tasas.html>

Asimismo, incumbe al comprador observar las disposiciones aduaneras y cambiarias vigentes en España. Los organizadores de la subasta declinan toda responsabilidad por las eventuales consecuencias de la inobservancia de dichas disposiciones.

- Jesús Vico y Asociados S.L. no se hace responsable de las consecuencias en caso de que la modalidad on-line se viera interrumpida, ya sea por causa de fuerza mayor o por fallos imputables a terceros.
- Los lotes serán adjudicados al mejor postor, teniendo preferencia, en caso de igualdad, las órdenes recibidas en primer lugar.
- Todas las ofertas se realizarán en euro y sin céntimos. Los precios que figuran en el catálogo son precios mínimos de venta, no admitiéndose órdenes por un precio inferior. Todo participante en la subasta es personalmente responsable de las ofertas efectuadas no haciéndose responsable el subastador de los errores en las ofertas.
- Los incrementos de las pujas serán a discreción del subastador, aunque, salvo previo aviso en contra, serán de entre un 5 y un 10% sobre la puja anterior, siendo el incremento mínimo de 5 euros.
- En caso de que las piezas adquiridas tuvieran algún defecto no descrito en el catálogo (excepto las pertenecientes a lotes de conjunto o cartuchos de la F.N.M.T., de los que no se admitirán devoluciones ni reclamaciones), el comprador podrá devolverlas en un plazo máximo de 7 días contados a partir de la fecha de recepción del envío. No será motivo de devolución la discrepancia en cuanto al grado de conservación, salvo error, ya que esta firma los evalúa con absoluto rigor siguiendo los criterios internacionales. Cualquier pieza devuelta debe estar en las mismas condiciones a como le fue entregada.
- Los lotes adjudicados a compradores ausentes les serán enviados en la forma convenida durante los días siguientes a la celebración de la subasta. Los gastos de envío, seguro y reembolso serán por cuenta del comprador.
- El importe total de los lotes deberá ser abonado en un plazo máximo de 10 días desde el momento de recepción de la factura.
- JESÚS VICO Y ASOCIADOS S.L. se reserva el derecho de retrasar la subasta por alguna causa de fuerza mayor, así como de retirar cualquier lote.
- La participación en esta subasta implica la aceptación de las normas antes descritas, así como someterse para todas las acciones que puedan derivarse de ello a la Jurisdicción de los Tribunales y Juzgados de Madrid.

**Dado el actual escenario en materia de aranceles en EEUU, esta firma ofrecerá la custodia y seguro de los lotes adjudicados en nuestras dependencias hasta que se esclarezca la situación.**

**Debido a que en el mes de agosto no se reúne la Junta de Exportación del Ministerio de Cultura, excepcionalmente podrían realizarse determinados envíos en un plazo de 8 a 10 semanas.**

## TERMS AND CONDITIONS

This is a public auction, directed by JESÚS VICO Y ASOCIADOS S.L. Participating implies the acceptance of the following conditions:

- We guarantee lifetime authenticity of the pieces offered in this catalogue, unless otherwise indicated.
- The buyer will be liable to pay 20% over the sale price in concept of auction rights, the VAT of these rights and, tax whatever his residence may be.
- In order to comply the Spanish Heritage Law 16/85, buyers should bear in mind that the export of objects over 100 years old require the issuance of an Export License by the Ministry of Culture, regardless of the country of destination. This process normally can take between 3 and 6 weeks.
- If the buyer lives in a non-EU country, the buyer is liable to pay an export tax, which will depend on the value of the item bought and that can be calculated in the following link:

<https://www.culturaydeporte.gob.es/cultura/patrimonio/exportacionimportacion/exportacion/tasas.html>

Furthermore, the buyer will be responsible of the observance of current Spanish customs and foreign exchange provisions. The directors of the Auction disclaim any liability or responsibility arising from the non-compliance of the mentioned provisions.

- Jesús Vico y Asociados S.L. will take no responsibility for the consequences in case of failure of the on-line mode, if the failure is due to force majeure or attributable to third parties.
- The lots will be sold to the highest bidder; in case of equality the preference will be given to orders first received.
- All the offers will be done in euro and with no cents. The prices marked in the catalogue for each lot, are the minimum sale prices. Bids for a lower price than the one marked, will not be accepted. Everyone who participates is responsible for the offers placed. The Auctioneer will not be responsible for mistakes in the offers.
- Increments in the bids will depend completely on the auctioneer although, except prior notice, each increase will be between 5 and 10%, with a minimum of 5 euro.
- Should any piece have a flaw not described in the catalogue, the buyer will be able to return it in a maximum of 7 days, as from the day it was sent. The discrepancy in the degree of conservation will not be a reason for return, except error, as this firm evaluates the pieces with total rigor, following international criteria. Any returned piece must be in the same condition as it was delivered.
- The lots sold will be sent to absentees in the agreed manner, during the days following the auction sale. The postage and packing as well as the COD (cash on delivery) and insurance, will be paid by the buyer.
- The total amount due for the lots acquired must be paid 10 days after the date of the reception of the invoice.
- JESÚS VICO Y ASOCIADOS S.L. reserves the right to postpone the auction because of a force majeure cause, as well as to remove any lot.
- The participation in this auction implies the acceptance of the rules above described, as well as to submit to all the actions which could derive from it, to the jurisdiction of the Courts and Tribunals of Madrid.

**Given the current scenario regarding tariffs in the U.S., this firm will offer custody and insurance of the lots awarded in our facilities until the situation is clarified.**

**Due to the fact that the Export Board of the Ministry of Culture does not meet during the month of August, exceptionally, certain shipments could be made within a period of 8 to 10 weeks.**

## FORMAS DE PAGO/ PAYMENT METHODS

### - EFECTIVO/CASH

En nuestras oficinas o mediante giro postal de acuerdo a la legalidad vigente/ at our offices or by postal order in accordance with the laws in force.

### - CHEQUE/CHECK

A nombre de JESÚS VICO Y ASOCIADOS, S.L. / payable to JESÚS VICO Y ASOCIADOS, S.L.

### - TRANSFERENCIA BANCARIA/WIRE TRANSFER

A nombre de JESÚS VICO Y ASOCIADOS, S.L./payable to JESÚS VICO Y ASOCIADOS, S.L.:

- 1 Banco Santander. C/ Alcalá, 74. E-28009. MADRID.  
Swift Code: BSCHESMM. IBAN: ES10 0049 1834 12 2810211019
- 2 Bankinter. C/ Narváez, 55. E-2828009 MADRID.  
Swift Code: BKBKESMMXXX. IBAN: ES92 0128 0026 3001 0009 4181.

### - TARJETAS DE CRÉDITO/CREDIT CARDS:

VISA, MASTERCARD y 4B: añadiendo un 1% en concepto de gastos/ adding a 1% fee.

### - PAYPAL

Añadiendo un 3,5% en concepto de gastos (5% fuera de la U.E.) / adding a 3,5% fee (5% for non-EU buyers).

## GRADOS DE CONSERVACIÓN/GRADING SCALE

<b>MC</b>	Mala Conservación (PR)	<b>EBC</b>	Excelente Buena Conservación (EX/XF)
<b>RC</b>	Regular Conservación (G)	<b>SC</b>	Sin Circular (UNC)
<b>BC</b>	Buena Conservación (VG/F)	<b>FDC</b>	Flor De Cuño (MS)
<b>MBC</b>	Muy Buena Conservación (VF)	<b>PRUEBA</b>	(PROOF)

- Los signos + y – pueden acompañar a las abreviaturas de grados de conservación, indicando que son escalas intermedias entre ellos.
- Marcas: pequeños defectos de uso o acuñación sin entidad suficiente para ser descritos individualmente.
- (...): indica que los datos incluidos dentro del paréntesis no son visibles, bien sea por defecto de acuñación, descentraje o desgaste.

## OTRAS ABREVIATURAS/OTHER ABBREVIATIONS

<b>S/F</b>	Sin Fecha (ND)	<b>AE</b>	Bronce (AE)	<b>EL</b>	Electro (EL)
<b>Rev.</b>	Reverso (Rev)	<b>AR</b>	Plata (AR)	<b>B.O.</b>	Brillo Original
<b>Anv.</b>	Anverso (Obv)	<b>AU</b>	Oro (AU)	<b>R.B.O.</b>	Restos de Brillo Original
<b>Ley.</b>	Leyenda (Leg)	<b>PB</b>	Plomo (PB)	<b>P.O.</b>	Plateado Original
<b>CU</b>	Cobre (CU)	<b>VE</b>	Vellón (BI)	<b>R.P.O.</b>	Restos de Plateado Original

## BIBLIOGRAFÍA /BIBLIOGRAPHY

- AC: ÁUREO & CALICÓ, *Numismática española. Catálogo de todas las monedas emitidas desde los Reyes Católicos...*, Barcelona, 2019.
- ACIP: VILLARONGA, L., y BENAGES, J., *Ancient Coinage of the Iberian Peninsula*, Barcelona, 2011.
- APRH: RIPOLLÈS, P. P., *Las Acuñaciones Provinciales Romanas de Hispania*, Madrid, 2010 (ed. española de *Roman Provincial Coinage*, I).
- BA: BARRERA CORONADO, L., *Catálogo General de la Moneda Falsa Española, desde los RR.CC. a Juan Carlos I*, Sevilla.
- Bendall BENDALL, S., "Some comments on the anonymous silver coinage of the fourth to sixth centuries A.D.", *RN*, 158, 2002 pp. 139-159.
- Benito: BENITO DE LOS MOZOS, F., *La plata almorávide y postalmorávide: el quirate, Manquso*, nº 7, 2017, Madrid-Lorca.
- BLA: BLANCHET y VV. AA., *Traité des Monnaies Gauloises*, 1905 (reimpresión).
- BMC: VV. AA., *Catalogue of the Greek coins of the British Museum*, London.
- BMC-I: GRUEBER, H. A., *Greek Coins in the British Museum*, London 1873-1927 (reimpr. A. FORNI).
- BMC-II: MATTINGLY, H. y CARSON, R., *Coins of the Roman Empire in the British Museum*. Londres, 1923, (reimpr. 1962).
- BMM: MARTÍNEZ, B., *La moneda medieval castellano-leonesa*, Madrid, 2017.
- Braña&al. BRAÑA PASTOR, J.L.; RUEDA RODRÍGUEZ-VILA, P. Y ROMA VALDÉS, A., 2023, *Las pesas monetarias. Pesas de la Corona de Castilla anteriores a 1731*. Madrid, 2023.
- Calicó: CALICÓ, X., *Los Áureos Romanos, 196 a.C.-335 d.C.*, Barcelona, 2002.
- CC: CORES URÍA, G., y CORES GOMENDIO, M.C., *Colección Cores. Moneda Antigua de la Península Ibérica*, 3 vols. Madrid, 2017.
- CCP: CASARIEGO, A.; CORES, G. y PLIEGO F., *Los plomos monetiformes de la Hispania Antigua*, Madrid, 1987.
- CESSI: CESSI, F. y CAON, B., *Giovanni da Cavino. Medaglista Padovano del Cinquecento*. Padova, 1969.
- CH: COHEN, H., *Description Historique des Monnaies Frappes sous L'Empire Roman*, París, 1980.
- CNV: VICO MONTEOLIVA, J., CORES GOMENDIO, M. C. y CORES URÍA, G., *Corpus Nummum Visigothorum*, Madrid, 2006.
- COP: VV. AA., *Syllogue Nummorum Graecorum: Danish National Museum*, Copenhagen, 1942-1977.
- CR: CRIPPA, C., *Le Monete di Milano durante la Dominazione Spagnola del 1535 al 1706*, Milán, 1990.
- CRAW: CRAWFORD, M.H., *Roman Republic Coinage*, Cambridge, 1974.
- CRU-Comas: CRUSAFONT, M. y COMAS, R., *El florí d'or català: Catalunya, València, Mallorca, Barcelona*, 1996.
- DA: DASÍ, T., *Estudio de los Reales de a Ocho*, Valencia, 1950.
- DAV: DAVENPORT, J.S., *World Crowns & Talers*, 1982.
- DEL-I: DELMONTE, A., *Le Bénèlux d'Argent*. Amsterdam, 1967.
- DEL-II: DELMONTE, A., *Le Bénèlux d'Or*, Amsterdam, 1964.
- Dugn: DUGNOLLE, J.F., *Le jeton historique des dix-sept provinces des Pays-Bas*, Bruxelles, 1876.
- ED: VV.AA., *Catálogo Especializado de Billetes de España*, Ed. EDIFIL S.A., Madrid, 1979.
- F: FROCHOSO, R., *Los Feluses de Al-Andalus*, Córdoba, 2001.
- FN: FRANCISCO, J. M<sup>a</sup> y DE NOVOA, A., *Historia y evolución del sello de plomo. La colección sigilográfica del Museo Cerralbo*, Madrid, 2008.
- FFC: FERNÁNDEZ, J.; FERNÁNDEZ, M. y CALICÓ, X., *Catálogo Monográfico de los Denarios de la República Romana*, Madrid, 2002.
- FO: FORRER, L., *Biographical Dictionary of Medallists*, Londres, 1904.
- Fried.: FRIEDBERG, R., *Gold Coins of the World*, New York, 1976.
- G: PÉREZ GUERRA, J. M., *Órdenes y Condecoraciones de España, 1800-1975*, Zaragoza, 2000.
- GM: GRIERSON-MAYS, *Catalogue of late Roman Coins*, Washington, 1992.
- GN: GNECCHI, F., *I Medaglioni Romani*, Milano, 1962.
- GO: GOMES, A., *Moedas Portuguesas*, Lisboa, 2003.
- Goodwin GOODWIN, T., *Arab-Byzantine Coinage*, London 2005.
- Gozalbes GOZALBES, M., *La ceca de Turiazu*, Valencia, 2009.
- GRO: GROWE, F.W., *Coins of Mexico*, Massachusetts, 1981.

- Guglieri: GUGLIERI NAVARRO, A., *Catálogo de sellos de la sección de Sigilografía del Archivo Histórico Nacional*, 2 vols., Valencia, 1974.
- HH: HAZARD, H., *The Numismatic History of Late Medieval North Africa*, New York, 1952.
- Herrera: HERRERA, A., *Medallas de proclamaciones y juras de los reyes de España*, Madrid, 1882.
- I: ÁLVAREZ BURGOS, F., *La Moneda Hispánica desde sus orígenes hasta el siglo V*, Madrid, 2008.
- III: ÁLVAREZ BURGOS, F., *Catálogo de la Moneda Medieval Castellano-Leonesa*, Madrid, 1998.
- IV: CRUSAFONT i SABATER, M., *Acuñaiones de la Corona Catalano-Aragonesa y de los Reinos de Aragón y Navarra*, Madrid, 1992.
- J: JENKINS, G.K., *Coins of Punic Sicily*, Zürich, 1997.
- JB: BAJO MIGUÉLEZ, J. B., *Variantes en las Acuñaciones del Reinado de Juan Carlos I*. Madrid, 2002.
- JL: JENKINS, G.K. & LEWIS, R.B., *Carthaginian Gold & Electrum Coins*, Londres, 1963.
- JS: JARABO, I. y SANAHUJA, S., *Catálogo de las monedas del reino de Castilla y León: el vellón de los Austrias*, Barcelona, 2014.
- Klat: KLAT, M.G., *Catalogue of the post-reform dirhams*, London, 2002.
- KM: KRAUSER, Ch. L. & MISHLER, C., *Standard Catalogue of World Coins*.
- L: LÁZARO, J. L., *Los Redondos de Lima, Méjico y Potosí y otras Acuñaciones Especiales*. Madrid, 1996.
- LA: LAVOIX, H., *Catalogue des monnaies musulmanes de la Bibliotheque Nationale I: les khalifes orientaux*, Paris, 1887.
- LO: LOWICK, N.: *Early Abbasid Coinage. A Type Corpus 132-218H/AD 750-833*. 1966, manuscrito.
- LT: LA TOUR, H. de la: *Atlas de Monnaies gauloises*, Paris, 1892.
- M: MÜLLER, L., *Numismatique de l'ancien Afrique*, 1860 (reimpr.).
- MA: CANTO, A. y HAFIZ IBRAHIM, T., *Moneda Andalusí. Museo de la Casa de la Moneda de Madrid*, 2004.
- MG: MONTANER AMORÓS, J. y GARÍ, A., *Billetes Municipales. Guerra Civil (1936-1939)*.
- MEC I: GRIERSON, P. y BLACKBURN, M., *Medieval European Coinage. Vol. 1: The Early Middle Ages*, Cambridge, 1986.
- Metcalf: METCALF, D. M., *Coinage of the Crusades and the Latin East in the Ashmolean Museum Oxford*, London, 1995.
- MO: MORRISON, K.F., *Carolingian Coinage*. New York, 1967.
- MPN: RUIZ TRAPERO, M., y otros, *Catálogo de la Colección de Medallas Españolas del Patrimonio Nacional. V. Vol.* Madrid, 2003-12.
- MIT-I: MITCHINER, M., *The World of Islam*, London, 1977.
- Olivares: OLIVARES, J.M., *Acuñaiones a martillo de dominio español. Milán, Nápoles, Sicilia y Cerdeña*. Tomo I, Madrid, 2015.
- P&M: PEIXOTO CABRAL, J.M. Y METCALF, D.M., *A moeda sueva*, Anexos Nvmmvs nº 4, Porto, 1997.
- PR: PRIEUR, M. y K., *The Syro-Phoenician Tetradracms and their Fractions*, London, 2000.
- PPR-I: RIPOLLÉS, P. P. Y LLORENS, M. del M., *Arse-Sagvntvm*, Sagunto, 2002.
- PRC: PRICE, M.J., *The Coinage in the Name of Alexander the Great and Philip Arrhidaeus*, London, 1991.
- PV: PRIETO Y VIVES, A., *La Reforma Numismática de los Almohades*, Madrid, 1915.
- PZ: BOUTIN, S., *Catalogue des Monnaies Grecque Antique de l'Ancienne Collection Pozzi*, Reimpr., 1979.
- R: LE RIDER, G., *Le monnayage d'Argent et d'or de Phillipe II frappé en Macédoine de 359 á 294*, Paris, 1977.
- RIC: VV. AA., *Roman Imperial Coinage. Vol. I-X*, London, 1923-1992.
- RO: ROSA, A., *Aclamaciones de los Monarcas Católicos en el Nuevo Mundo*, Buenos Aires, 1895.
- RPC: VV. AA., *Roman Provincial Coinage, X Vols.*, London-Paris, 1992-2022.
- RS: SEBASTIÁN ROMERO, R., *La Moneda de Cobre y Vellón de la Monarquía Española (1478-1718)*, Madrid, 2017.
- SB: SEABY, H.A., *Silver Roman Coins. Vol. I-V*, London, 1978-79-82-82 y 87.
- SBB: SEAR, D. R., *Byzantine Coins & their Values*, London 1974.
- SBG: SEAR, D.R., *Greek Coins. Vol I-II*, London, 1978 y 1979.
- SEP: SELLWOOD, D., *An Introdution to the Coinage of Parthia*, London, 1980.
- SES: SELLWOOD, D. y otros, *An Introdution to Sasanian Coins*, London, 1985.
- SGI: SEAR, D.R., *Greek Imperial Coins*, London, 1982.
- SICA: ALBUM, S. & GOODWIN, T., *Sylloge of Islamic Coins in the Ashmolean I. The Pre-Reform Coinage of the Early Islamic Period*, London, 2002.
- Stannard: STANNARD, C., 2015, "Shipping Tesserae from Ostia and Minturnae?", *NC*, 175, 2015, p. 147 ss.

- SV: SVORONOS, J.N., *The Coins of the Ptolemaic Kingdom*, Atenas, 1904-1908.
- Svoronos SVORONOS, J.N., *Le Hellenisme Primitif de la Macédoine*, Paris-Athènes, 1919.
- SYD-I: SYDENHAM, E.A., *The Coinage of the Roman Republic*, London, 1952.
- SYD-II: SYDENHAM, E.A., *A Study of the Cast Coinages of Rome and Central Italy*. London, 1926.
- TH: THOMPSON, M., *The New Style Silver Coinage of Athens*, New York, 1961.
- Tomasini: TOMASINI, W.J., *The Barbaric tremissis in Spain and Southern France. Anastasius to Leovigild*, New York, 1964.
- V: VIVES Y ESCUDERO, A., *Monedas de las Dinastías Árábigo-españolas*, Madrid, 1893.
- Vanhoudt: VANHOUDT, H., *De Munten van de Bourgondische, Spaanse en Oostenrijkse Nederlanden en vande Franse en Hollandse periode, 1434-1830*, Heverlee, 2015.
- VEC: VECCHI, I., *Italian Cast Coinage*, London, 2013.
- VI: VICO MONTEOLIVA, J. y PÉREZ-SEGARRA, F., *Acuñaciones de la Casa de Borbón*, Madrid, 1985.
- VII: VICO MONTEOLIVA, J. y PÉREZ-SEGARRA, F., *La Peseta como Unidad Monetaria Nacional. Monedas y Billetes*, Madrid, 1985.
- VILL: VILLARONGA, L., *Monedas de Plata Emporitanes dels Sigles V-IV a.C.*, Barcelona, 1997.
- Villena: VILLENA, E., *El arte de la Medalla en la España ilustrada*, Madrid, 2004.
- VL: RAVEL, O., *Descriptive Catalogue of the Collection of Tarentine Coins. Formed by M. P. Vlasto*, London, 1947.
- Vives: VIVES y ESCUDERO, A., *Medallas de la Casa de Borbón*, Madrid, 1916.
- Walker WALKER, J., *A Catalogue of Arab-Byzantine and Post-Reform Umayyad Coins*, London, 1956.

## Redacción del catálogo

---

*David Arévalo Millán*

*José Luis Braña Pastor*

*Dr. Alberto J. Canto García*

*Julio Chico Escudero*

*Mora M. Colombo*

*Sergio López Iglesias*

*Dr. José María de Francisco Olmos*

*Marina Martí Pérez*

*Dra. Isabel Rodríguez Casanova*

*Paula Vega De Caso*

*Jesús Vico Belmonte*

*Jesús Vico Monteoliva*

*The Palace Hotel*

**25 de junio**

Subasta Colección Orol - Vol. I  
 Subasta Extraordinaria

**26 de junio**

Subasta Colección Segarra Vol. II

**27 de junio**

Convención numismática &  
 ciclo de conferencias

**28 de junio**

Convención numismática &  
 ciclo de conferencias



JESÚS VICO

LUIS DOMINGO

SEDWICK & ASSOCIATES, LLC  
NUMISMATIC AUCTIONEERS

Directo Madrid



Colaboradores



Asociación Madrileña de Numismáticos

Eventos Colaboradores



Patrocinadores

HERITAGE AUCTIONS



Numismatica Ars Classica NAC AG

KÖNIGER



# ***Subasta Extraordinaria***

*Miércoles 25 de junio*

*15:00 horas*



WHEN COINAGE  
WAS BORN:  
TREASURES  
FROM THE  
ZHUYUETANG  
COLLECTION

# EL NACIMIENTO DE LA MONEDA TESOROS DE LA COLECCIÓN ZHUYUETANG

MUSEO CASA DE LA MONEDA  
06.2025-07.2026  
DOCTOR ESQUERDO 36, 28009 MADRID



MUSEO  
CASA DE LA MONEDA



ZHUYUETANG

JESÚS VICO

Numismatica Ars Classica

## Hispania Antigua / Ancient Hispania

### ARKAILIKOS (Osma o Burgo de Osma, Soria)



1001

- 1001** Unidad. A/ Cabeza con collar a der., delante delfín, detrás US. R/ Jinete lancero a der., debajo sobre línea ARKaILIKoS. AE 12,49 g. 25,2 mm. I-71; ACIP-1810. Pátina oscura. MBC+/MBC. Escasa. **300**

*Unit. Head with necklace right, dolphin in front, US behind. Rev. Horseman with spear on horseback right, below on a line ARKaILIKoS. AE 12.49 g. 25.2 mm. I-71; ACIP-1810. Dark patina. VF+/VF. Scarce.*

### AREKORATAS (Ágreda, Soria)



1002

1003

- 1002** Semis. A/ Cabeza a der., delante delfín, detrás SOS. R/ Gallo a der., detrás 2 glóbulos; AREKoRATaS. AE 7,19 g. 21,2 mm. I-90; ACIP-1745. Pátina verde oscuro. MBC/MBC+. Rara. **200**

*Semis. Head right, dolphin in front, SOS behind. Rev. Rooster right, two pellets behind; AREKoRATaS. AE 7.19 g. 21.2 mm. I-90; ACIP-1745. Dark green patina. VF/VF+. Rare.*

- 1003** Denario. A/ Cabeza con collar a der., detrás glóbulo. R/ Jinete lancero a der., un pie visible, debajo AREKoR/ATaS. AR 3,8 g. 19,2 mm. I-109; ACIP-1750. Leves erosiones. MBC+. Rara. **400**

*Denarius. Head with necklace right, pellet behind. Rev. Horseman with spear on horseback right, one visible foot, AREKoR/ATaS below. AR 3.8 g. 19.2 mm. I-109; ACIP-1750. Minor erosions. VF+. Rare.*



1004

1005

- 1004** Unidad. A/ Cabeza masculina a der. entre dos delfines. R/ Jinete lancero a der., debajo ley. separada por línea AREKoR/ATaS. AE 9,32 g. 22,5 mm. I-119; ACIP-1753; CC-2027, mismo ejemplar. Bonita pátina verde. MBC+. Rara. **150**

*Unit. Male head right, between two dolphins. Rev. Horseman with spear on horseback right, below, Iberian legend separated by line AREKoR/ATaS. AE 9.32 g. 22.5 mm. I-119; ACIP-1753; CC-2027, same piece. Beautiful green patina. VF+. Rare.*

*Ex subasta Jesús Vico 137 (6-III-2014), lote 22; ex colección Cores. From Jesús Vico auction 137 (6-III-2014), lot 22; from Cores collection.*

- 1005** Denario. A/ Cabeza con collar a der., detrás glóbulo. R/ Jinete lancero a der. con un pie visible, debajo, separado por línea, AREKoR/ATaS. AR 3,21 g. 18,8 mm. I-110; ACIP-1756. Dos muescas en canto. MBC. Rara. **350**

*Denarius. Head with necklace right, pellet behind. Rev. Horseman with spear on horseback right with one visible foot, below, separated by line AREKoR/ATaS. AR 3.21 g. 18.8 mm. I-110; ACIP-1756. Two notches on rim. VF. Rare.*



- 1006** Octavo. A/ Cabeza a der.; SOS. R/ Medio pegaso a der.; REIKoR. AE 1,3 g. 12 mm. I-no; ACIP-no; MIB-19820. Pátina verde oscuro. MBC. Posiblemente única. **700**

*Octavo. Head right; SOS. Rev. Half pegasus right, REIKoR. AE 1.3 g. 12 mm. I-no; ACIP-no; MIB-19820. Dark green patina. VF. Possibly unique.*

### BELIKIOM (Azuara, Zaragoza)



- 1007** Denario. A/ Cabeza barbada y con collar a der., detrás Be. R/ Jinete lancero a der., debajo sobre línea BeLIKiOM. AR 3,54 g. 19,8 mm. I-241; ACIP-1432. Vanos en gráfila. Pátina oscura. EBC. Escasa. **600**

*Denarius. Bearded head with necklace right, Be behind. Rev. Horseman with spear right, BeLIKiOM below, on a line. AR 3.54 g. 19.8 mm. I-241; ACIP-1432. Flatness on rim. Dark patina. XF. Scarce.*



### BILBILIS (Calatayud, Zaragoza)

- 1008** Semis. A/ Cabeza masculina a der., delante delfín y detrás Bi. R/ Caballo a der. con patas delanteras levantadas y rienda suelta, encima creciente con punto y debajo sobre línea BiLBiLIS. AE 7,79 g. 21,3 mm. I-267; ACIP-1578; CC-2187, mismo ejemplar. Cospel ligeramente abierto. Pátina oscura con tonos rojizos. MBC+. Escasa. **150**

*Semis. Male head right, in front dolphin, behind Bi. Rev. Horse prancing right with forelegs raised and loose rein; above, a crescent with central dot; below, on the line, Iberian legend Bilbilis. AE 7.79 g. 21.3 mm. I-267; ACIP-1578. CC-2187, same piece. Slightly open plancet. Dark patina with reddish tones. VF+. Scarce.*

*Ex colección Cores. From Cores collection.*

### BOLSKAN (Huesca)

- 1009** Denario. A/ Cabeza masculina con collar a der., detrás BoN. R/ Jinete lancero a der., debajo sobre línea BoLSKaN. AR 3,78 g. 17,2 mm. I-1911; ACIP-1417. Pátina gris. EBC/EBC-. **150**

*Denarius. Male head with necklace right, BoN behind. Rev. Horseman with spear on horseback right, below, on the line BoLSKaN. AR 3.78 g. 17.2 mm. I-1911; ACIP-1417. Grey patina. XF/XF-.*



- 1010** Unidad. A/ Cabeza barbada y con collar a der. detrás, delfín. R/ Jinete lancero a der., debajo sobre línea BoLSKaN. AE 7,51 g. 22,8 mm. I-1920; ACIP-1425; CC-1806 mismo ejemplar. Pátina verde oscuro. MBC. Rarísima. **200**

*Unit. Bearded head with necklace right, dolphin behind. Rev. Horseman with spear on horseback right, below, on the line BoLSKaN. AE 7.51 g. 22.8 mm. I-1920; ACIP-1425; CC-1806 same piece. Dark green patina. VF. Extremely rare.*

*Ex colección Cores. From Cores collection.*

### KARAUES (Magallón, Zaragoza)



- 1011** Unidad. A/ Cabeza a der., delante delfín, detrás KaL. R/ Jinete lancero a der., debajo sobre línea KaRAUES. AE 11,97 g. 25,3 mm. I-438; ACIP-1821. Pátina oscura rugosa. MBC/MBC-. Rara. **500**

*Unit. Head right, dolphin in front, KaL behind. Rev. Horseman with spear on horseback right, below, on the line KaRAUES. AE 11.97 g. 25.3 mm. I-438; ACIP-1821. Rough dark patina. VF/VF-. Rare.*

### CARISA (Bornos, Cádiz)



- 1012** Semis. A/ Cabeza masculina a der. R/ Jinete a der. y ley. CARSA retrógrada. AE 2,62 g. 15,7 mm. I-no; ACIP-2522 (corr.); CC-3383, mismo ejemplar. Pátina oscura. MBC+. Rarísima. **200**

*Semis. Male head right. Rev. Horseman right and legend CARSA retrograde. AE 2.62 g. 15.7 mm. I-no; ACIP-2522 (corr.); CC-3383, same piece. Dark patina. VF+. Extremely rare.*

*Ex colección Cores. From Cores collection.*

### EMISIONES HISPANO-CARTAGINESAS/ HISPANO-CARTHAGINIAN ISSUES



- 1013** Shekel. A/ Cabeza masculina diademada a izq. R/ Caballo parado a der. AR 6,87 g. 24,1 mm. I-490; ACIP-557. Cospel abierto. Erosiones. MBC. Muy rara. **3000**

*Shekel. Diademed male head left. Rev. Horse standing right. AR 6.87 g. 24.1 mm. I-490; ACIP-557. Open planchet. Erosions. VF. Very rare.*

**CARTEIA (San Roque, Cádiz)**

- 1014** Cuadrante. A/ Cabeza de Neptuno a der., detrás tridente, delante externa (II)II VIR.TER. R/ Delfín a der., encima CAREI, debajo C. MINI Q/F. AE 4,13 g. 18,9 mm. I-no; ACIP-2600 var. CC-3578, mismo ejemplar (corr.). Pátina rojiza. MBC. Rarísima. **250**

*Quadrans. Head of Neptune right, behind trident, in front external (II)II VIR.TER. Rev. Dolphin right, above CAREI, below C. MINI Q/F. AE 4.13 g. 18.9 mm. I-no; ACIP-2600 var. CC-3578, same piece (corr.). Reddish patina. VF. Extremely rare.*

*Ex colección Cores. From Cores collection.*

**CASTULO (Cazlona, Jaén)**

- 1015** As. A/ Cabeza masculina diademada y con ínfulas a der., delante mano. R/ Esfinge a der., delante estrella; exergo KaSTiLO retrógrada. AE 13,56 g. 27,3 mm. I-no; ACIP-2145; CC-2630, mismo ejemplar. Pátina verde. Ligeras trazas de limpieza mecánica. MBC/MBC-. Rarísima. **250**

*As. Diademed male head with infulae right, hand in front. Rev. Sphinx right, star in front; exergue: KaSTiLO retrograde. AE 13.56 g. 27.3 mm. I-no; ACIP-2145; CC-2630, same piece. Green patina. Slight traces of mechanical cleaning. VF/VF-. Extremely rare.*

*Ex colección Cores. From Cores collection.*



- 1016** Semis. A/ Cabeza con ínfulas a der., delante palma y Ka. R/ Toro a der., encima creciente, delante signo ibérico E? AE 3,43 g. 17,6 mm. I-719 var.; ACIP-2150; CC-2645, mismo ejemplar. Pátina negra. MBC/MBC-. Rarísima. **250**

*Semis. Head with infulae right, palm and Ka in front. Rev. Bull right, above a crescent, Iberian sign E? in front. AE 3.43 g. 17.6 mm. I-719 var.; ACIP-2150; CC-2645, same piece. Black patina. VF/VF-. Extremely rare.*

*Ex colección Cores. From Cores collection.*

**KELSE/CELSA (Velilla de Ebro, Zaragoza)**

1017

- 1017** Unidad. A/ Cabeza drapeada a der., alrededor tres delfines. R/ Jinete con palma a der., debajo sobre línea KeLSE. AE 16,5 g. 30,3 mm. I-771; ACIP-1483. Pátina verde oscuro. EBC. **200**

*Unit. Draped head right, three dolphins around it. Rev. Horseman with palm right, below, on line KeLSE. AE 16.5 g. 30.3 mm. I-771; ACIP-1483. Dark green patina. XF.*



1018

1,5:1

1018

- 1018** Semis. A/ Cabeza de Hércules a der., detrás clava; C V I L. R/ Toro a der.; L SEMP MAX M CAEC AED. AE 6,74 g. 20,6 mm. I-801; APRH-265; ACIP-1497. Campo del rev. repasado. Pátina verde. MBC+. Escasa. **350**

*Semis. Head of Hercules right, behind club; C V I L. Rev. Bull right; L SEMP MAX M CAEC AED. AE 6.74 g. 20.6 mm. I-801; APRH-265; ACIP-1497. Reverse field cleaned. Green patina. VF+. Scarce.*

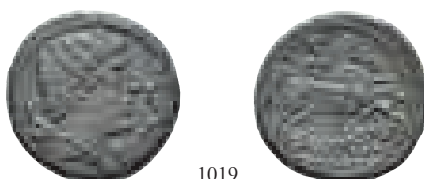
**EKUALAKOS (prov. de Soria)**

1019

- 1019** Unidad. A/ Cabeza masculina a der. entre dos delfines, delante signo ibérico E. R/ Jinete lancero a der., debajo, sobre línea, EKuALAKoN. AE 11,63 g. 23,8 mm. I-971; ACIP-1853; CC-1949, mismo ejemplar. Pátina oscura. MBC+/EBC-. Rarísima. **300**

*Unit. Male head right, between two dolphins, with the Iberian sign E in front. Rev. Horseman with a spear right, below, on a line, EKuALAKoN. AE 11.63 g. 23.8 mm. I-971; ACIP-1853; CC-1949, same piece. Dark patina. VF+/XF-. Extremely rare.*

*Ex colección Cores. From Cores collection.*

**ESO (Isona, Lérida)**

1020

1,5:1

1020

- 1020** Unidad. A/ Cabeza con torques a der., delante dos delfines, detrás Ke. R/ Jinete con palma y clámide a der., debajo sobre línea ESO. AE 10,15 g. 25,3 mm. I-1292; ACIP-1290. Pátina verde oscuro. EBC. **500**

*Unit. Head with torc right, two dolphins in front, Ke behind. Rev. Horseman with a palm and chlamys right, below, on a line, ESO. AE 10.15 g. 25.3 mm. I-1292; ACIP-1290. Dark green patina. XF.*

**IKALESKEN (Iniesta, Cuenca)**

- 1021** Unidad. A/ Cabeza a der.; CNF-Q. R/ Jinete con rodela a izq.; IKaLKeSKeN. AE 14,21 g. 29 mm. I-1418 var.; ACIP-2098. Pátina verde claro. MBC. Rarísima. **500**

*Unit. Head right; CNF-Q. Rev. Horseman with round shield left; IKaLKeSKeN. AE 14.21 g. 29 mm. I-1418 var.; ACIP-2098. Light green patina. VF. Extremely rare.*

**ILSE (Gerena, Sevilla)**

- 1022** Unidad. A/ Espiga, a der. creciente. R/ Sábalo a izq., debajo A, en medio entre líneas ILSE. AE 17,46 g. 32,3 mm. I-1551; ACIP-2345. Pátina verde terrosa. MBC. Rara. **600**

*Unit. Wheat spike, crescent right. Rev. Sable fish left, beneath A, in the middle between lines ILSE. AE 17.46 g. 32.3 mm. I-1551; ACIP-2345. Earthy green patina. VF. Rare.*

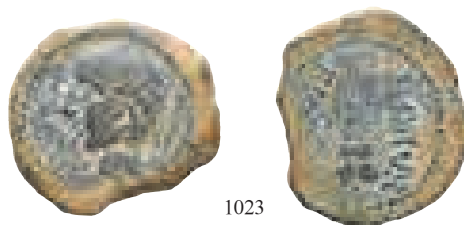
**ILITURGI (Mengíbar, Jaén)**

- 1023** Unidad. A/ Cabeza masculina diademada a izq., delante creciente y dos estrellas. R/ Espiga, alrededor ILDITVR-GENSE (esta última parte retrógrada). AE 12,26 g. 28,9 mm. I-1563; ACIP-2308. Pátina verde terrosa. MBC-. Muy rara. **300**

*Unit. Diademed male head left, crescent and two stars in front. Rev. Wheat spike, ILDITVR-GENSE (the latter being retrograde) around it. AE 12.26 g. 28.9 mm. I-1563; ACIP-2308. Earthy green patina. VF-. Very rare.*

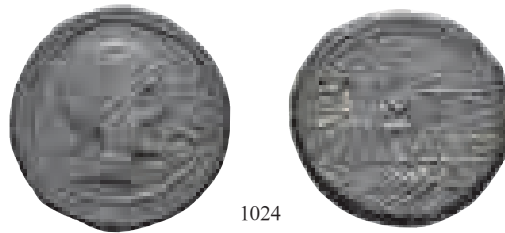
**OBULCO (Porcuna, Jaén)**

1024

- 1024** Unidad. A/ Cabeza femenina con moño y collar a der.; OBVLCO. R/ Arado a izq., debajo espiga a izq. y X a der., en medio entre líneas L. AIMIL / M. IVNI / AID. AE 14,43 g. 30,1 mm. I-1810; ACIP-2225; CC-2856, mismo ejemplar. Defecto del cospel en el rev. Pátina oscura. MBC-/MBC. Rarísima. **250**

*Unit. Female head with bun and necklace right; OBVLCO. Rev. Plow left, beneath wheat of spike left and an X right, in the middle between the lines L. AIMIL / M. IVNI / AID. AE 14.43 g. 30.1 mm. I-1810; ACIP-2225; CC-2856, same piece. Planchet flaw on reverse. Dark patina. VF-/VF. Extremely rare.*

*Ex colección Cores. From Cores collection. Ex subasta Jesús Vico 154 (6-VI-2019), lote 145. Ex Jesús Vico auction (6-VI-2016), lot 145.*

**RHODE. IMITACIONES GALAS/ RHODE. GALLIC IMITATIONS**

1025

- 1025** Dracma. A/ Cabeza femenina a izq., de estilo tosco. R/ Rosa esquemática vista por debajo. AR 4,17 g. 18,5 mm. I-no; ACIP-147; CC-2402. RC/MBC. Rara. **300**

*Drachm. Female head left, in a crude style. Rev. Schematic rose seen from below. AR 4.17 g. 18.5 mm. I-no; ACIP-147; CC-2402. RC/VF. Rare.*

*Ex colección Cores. From Cores collection. Ex subasta Jesús Vico 153 (7-III-2019), lote 107. Ex Jesús Vico auction (7-III-2019), lot 107.*

**BEUIPO-SALACIA (Alcácer do Sal, Portugal)**

1026

1,5:1

1026

- 1026** Unidad. A/ Cabeza barbada y laureada a izq.; delante ley. externa CAVONIE-SISCRA. R/ Dos atunes a der., en medio ley. sudluditana ¿BeUIPo? AE 18,45 g. 27,7 mm. I-1632; ACIP-975; CC-3047, mismo ejemplar. Pátina verde. MBC. Muy rara. **250**

*Unit. Bearded and laureate head left; in front, external legend CAVONIE-SISCRA. Rev. Two tunas right, with the legend sudluditana in the centre ¿BeUIPo? AE 18.45 g. 27.7 mm. I-1632; ACIP-975; CC-3047, same piece. Green patina. VF. Very rare.*

*Ex colección Cores. From Cores collection. Ex subasta Jesús Vico 155 (7-IX-2019), lote 33. Ex Jesús Vico auction (7-IX-2019), lot 33.*

**SEKAISA (Poyo de Mara, Calatayud, Zaragoza)**

- 1027** Unidad. A/ Cabeza barbada con collar a der., detrás leona. R/ Jinete con estandarte rematado en águila a der.; exergo SEKaISA. AE 17,5 g. 27,2 mm. I-2124; ACIP-1525 var. peinado. Pátina verde. MBC/MBC+. **300**

*Unit. Bearded head with necklace right, with lioness behind. Rev. Horseman with a standard topped with an eagle right; exergue: SEKaISA. AE 17.5 g. 27.2 mm. I-2124; ACIP-1525 hairstyle var. Green patina. VF/VF+.*

- 1028** Cuarto. A/ Cabeza con collar a der., debajo de la barbilla M. R/ Caballo encabritado a der., encima 3 glóbulos, en exergo ley. muy poco visible SEKaISAKoM. AE 3,57 g. 17,9 mm. I-no; ACIP-1542. Pátina verde con tonos rojos. MBC. Rarísima. **250**

*Quarter. Head with necklace right, M beneath the chin. Rev. Rearing horse right, three pellets above; in exergue, very faint legend SEKaISAKoM. AE 3.57 g. 17.9 mm. I-no; ACIP-1542. Green patina with red hues. VF. Extremely rare.*

*Ex subasta Jesús Vico 158 (14-IV-2021), lote 369. From Jesús Vico auction 158 (14-IV-2021), lot 369.*

- 1029** Mitad. A/ Cabeza masculina a der. R/ Caballo galopando con rienda suelta a der., exergo SEKaISA. AE 6,35 g. 20,8 mm. I-no; ACIP-1547; CC-2219, mismo ejemplar. Pequeñas marcas. Pátina rojiza con tonos verdes y oscuros. No más de tres ejemplares conocidos. MBC/MBC-. Rarísima. **250**

*Half. Male head right. Rev. Horse galloping with loose rein right; in exergue, SEKaISA. AE 6.35 g. 20.8 mm. I-no; ACIP-1547; CC-2219, same piece. Small marks. Reddish patina with green and dark hues. No more than three pieces known. VF/VF-. Extremely rare.*

*Ex colección Cores. From Cores collection. Ex subasta Jesús Vico 152 (15-XI-2018), lote 153. Ex Jesús Vico auction (15-XI-2018), lot 153.*

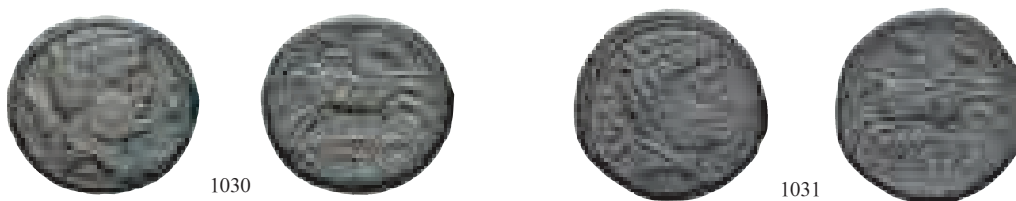
**SEKOBIRIKES (Saelices, Cuenca)**

- 1030** As. A/ Cabeza con collar a der., delante delfín, detrás palma, debajo S. R/ Jinete lancero a der., debajo sobre línea SEKoBiRIKeS. AE 12,5 g. 26,2 mm. I-2176; ACIP-1876. Pátina verde rugosa. MBC+. **200**

*As. Head with necklace right; in front, a dolphin; behind, a palm; below, the letter S. Rev. Horseman with spear on horseback right; below on the line SEKoBiRIKeS. AE 12.5 g. 26.2 mm. I-2176; ACIP-1876. Rough green patina. VF+.*

**SEKOTIAS (Langa de Duero, Soria)**

- 1031** Unidad. A/ Cabeza con collar a der., delante delfín, detrás LAKaS. R/ Jinete lancero a der., debajo sobre línea SEKoTiAS. AE 11,64 g. 26,5 mm. I-2153; ACIP-1880. Pátina oscura. MBC+. **400**

*Unit. Head with necklace right, dolphin in front, LAKaS behind. Rev. Horseman with spear on horseback right, below on the line SEKoTiAS. AE 11.64 g. 26.5 mm. I-2153; ACIP-1880. Dark patina. VF+.*

**TAMUSIA-TAMUSIENS (Villaviejas del Tamuja, Botija, Cáceres)**

- 1032** As. A/ Cabeza masculina a der., delante, delfín, detrás TaM. R/ Embarcación con remeros a der., encima TAMUSIENS(SI) con AM nexadas. AE 14,92 g. 29,4 mm. I-2263; ACIP-2503. CC-2372, mismo ejemplar. Pequeñas marcas en el rev. Bonita pátina verde. MBC. Muy rara. **400**

*As. Male head right., dolphin in front, TaM behind. Rev. Vessel with rowers right; above, TAMUSIENS(SI) with AM ligatured. AE 14.92 g. 29.4 mm. I-2263; ACIP-2503; CC-2372, same piece. Small marks on reverse. Beautiful green patina. VF. Very rare.*

*Ex colección Cores. From Cores collection. Ex subasta Jesús Vico 153 (7-III-2019), lote 86. Ex Jesús Vico auction (7-III-2019), lot 86.*

**TITIAKOS (localización desconocida)**

- 1033** Cuarto. A/ Cabeza masculina a der., delante tres glóbulos, detrás Ti. R/ Caballo galopando a der., encima tres glóbulos, debajo TiTiAKoS. AE 3,03 g. 16,5 mm. I-2398; ACIP-1895; CC-1996, mismo ejemplar. Pátina verde. MBC-. Rarísima. **250**

*Quarter. Male head right, three pellets in front, Ti behind. Rev. Horse galloping right, three pellets above, TiTiAKoS below. AE 3.03 g. 16.5 mm. I-2398; ACIP-1895; CC-1996, same piece. Green patina. VF-. Extremely rare.*

*Ex colección Cores, ex subasta Jesús Vico 151 (7-VI-2018), lote 188. From Cores Collection, ex Jesús Vico auction 151 (7-VI-2018), lot 188.*

- 1034** Cuarto. A/ Cabeza masculina a der., detrás Ti. R/ Medio Pegaso a der., debajo cuatro glóbulos. AE 2,44 g. 14,5 mm. I-2400; ACIP-1896; CC-1997, mismo ejemplar. Pátina rojiza con tonos verdes. MBC+/ MBC. Muy rara. **250**

*Quarter. Male head right. Ti behind. Rev. Half pegasus right, four pellets below. AE 2.44 g. 14.5 mm. I-2400; ACIP-1896; CC-1997, same piece. Reddish patina with green hues. VF+/VF. Very rare.*

*Ex colección Cores ex subasta Jesús Vico 151, lote 189. From Cores collection ex Jesús Vico auction 151 (.*

**TURIASU (Tarazona, Zaragoza)**

- 1035** Denario. A/ Cabeza con collar a der.; KaSTu. R/ Jinete lancero a der., debajo, bajo las patas del caballo y sobre línea, TuRIASU. AR 2,88 g. 18 mm. I-2417; ACIP-1723. Fina grieta. MBC+. **200**

*Denarius. Head with necklace right, KaSTu. Rev. Horseman with spear right, below, beneath the horse's legs and on a line, TuRIASU. AR 2.88 g. 18 mm. I-2417; ACIP-1723. Fine crack. VF+.*

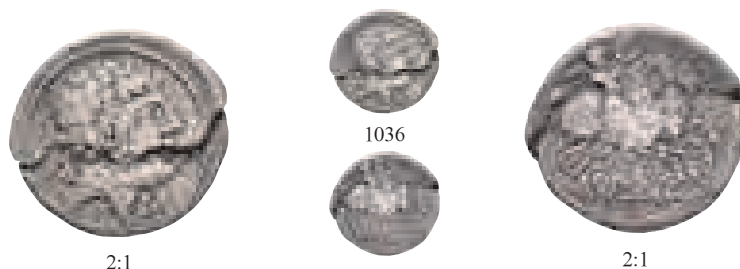

- 1036** Quinario. A/ Cabeza con collar a der., detrás Ka, delante S. R/ Jinete con dos caballos a der. sosteniendo corona y palma; debajo, sobre línea TuRIASU. AR 1,85 g. 15 mm. I-no; ACIP-no; MIB-15375, este ejemplar ilustrado. Hoja longitudinal. Rayitas. MBC-/BC+. Rarisima: posiblemente única. **2000**

*Quinariarius. Head with necklace right; behind, Ka, in front, S. Rev. Horseman with two horses right, holding a wreath and palm; below, on a line, TuRIASU. AR 1.85 g. 15 mm. I-no; ACIP-no; MIB-15375, this illustrated piece. Longitudinal planchet flaw. Small scratches. VF-/F+. Extremely rare: possibly unique.*

*Ex subasta Áureo & Calicó 242.2 (8-III-2012), lote 1074. Ex Áureo & Calicó auction 242.2 (8-III-2012), lot 1074.*

### USAMUS (prov. de Álava)



- 1037** Unidad. A/ Cabeza con collar a der., delante arado, detrás US. R/ Jinete lancero a der., debajo USAMUS. AE 10,16 g. 24,5 mm. I-2506; ACIP-1927. Pátina verde. MBC+. **800**

*Unit. Head with necklace right, plough in front, US behind. Rev. Horseman with spear on horseback right, below USAMUS. AE 10.16 g. 24.5 mm. I-2506; ACIP-1927. Green patina. VF+.*

## Grecia Antigua / Ancient Greece

### CALABRIA



- 1038** Tarentum. Didracma. A/ Jinete desnudo a der. coronando el caballo, debajo ley. poco legible ΣΑ/ΦΙΛΙ/ΑΡΧΟΣ. R/ Taras cabalgando delfín a izq. con racimo de uvas, encima ΤΑΡΑΣ, debajo ΑΓΑ. AR 7,84 g. 20,8 mm. COP-865; SBG-342. EBC-. **600**

*Didrachm. Nude horseman right, crowning the horse; below, barely legible legend ΣΑ/ΦΙΛΙ/ΑΡΧΟΣ. Rev. Taras riding a dolphin left, holding a bunch of grapes; above, ΤΑΡΑΣ; below, ΑΓΑ. AR 7.84 g. 20.8 mm. COP-865; SBG-342. XF-.*

## BRUTTIUM



- 1039 Lokroi.** Estátera (c. 300-268 a. C.). A/ Pegaso volando a izq. R/ Cabeza de Atenea a izq., delante ΑΟΚΡΩΝ. Símbolo no visible. AR 8,56 g. 22,7 mm. COP-1868 var. Limpiada. MBC. **300**  
*Stater (circa 300-268 B.C.). Flying pegasus left. Rev. Head of Athena left, ΑΟΚΡΩΝ in front. Symbol not visible. AR 8.56 g. 22.7 mm. COP-1868 var. Cleaned. VF.*

## SICILIA/ SICILY



- 1040 Gela.** Tetradracma (ante. 405 a.C.). A/ Auriga a der. en biga, encima Nike, en exergo ¿delfín y espiga? R/ Prótono de toro androsopo; ΓΕΛΑΣ. AR 17,09 g. 29,1 mm. COP-268 var. Porosidades. MBC. **1000**  
*Tetradrachm (before 405 BC.). Auriga to right in a biga, with Nike above; in exergue, dolphin and wheat spike? Rev. Bull's protome facing forward; ΓΕΛΑΣ. AR 17.09 g. 29.1 mm. COP-268 var. Porosities. VF.*



- 1041 Mesana.** Tetradracma (c. 461-396 a.C.). A/ Biga de mulas a der., debajo hoja de olivo. R/ Liebre corriendo a der.; ΜΕΣΣΕΝΙΟΝ, con sigmas retrógradas. AR 17,26 g. 26,4 mm. COP-393 var. ley. Pequeños defectos de cospel. MBC. **800**  
*Tetradrachm (circa 461-396 B.C.). Mule-drawn biga to right, with olive leaf beneath. Rev. Hare running right; ΜΕΣΣΕΝΙΟΝ, with retrograde sigmas. AR 17.26 g. 26.4 mm. COP-393 var. leg. Small planchet flaws. VF.*

## TRIBUS DE MACEDONIA/ MACEDONIAN TRIBES



- 1042 Derrones.** Dodecadracma (c. 480-465 a.C.). A/ Carro de bueyes a der. y encima casco corintio. R/ Dos flores estilizadas entre triskeles. AR 37,71 g. 35 mm. SBG-1315. MBC/RC. Rara. **5000**

*Dodecadrachm (circa 480-465 B.C.). Ox-drawn cart right, with a Corinthian helmet above. Rev. Two stylised flowers between triskeles. AR 37.71 g. 35 mm. SBG-1315. VF/G. Rare.*

## MACEDONIA



- 1043 Filipo II.** Anfipolis. Tetradracma (c. 323-c. 315 a.C.). A/ Cabeza barbada y laureada a der. R/ Jinete a der., delante Γ., entre las patas del caballo monograma. AR 13,73 g. 24,1 mm. Le Rider-pl. 46,16. EBC/EBC-. **500**

*Philip II. Amphipolis. Tetradrachm (circa 323- 315 B.C.). Bearded and laureate head right. Rev. Horseman right, Γ. in front, monogram between the horse's legs. AR 13.73 g. 24.1 mm. Le Rider-pl. 46.16. XF/XF-.*

- 1044 Alejandro III.** Myriandrus. Tetradracma (c. 330-325 a.C.). R/ Delante del trono monograma BAI, debajo monograma. AR 17,15 g. 28,2 mm. Price-3228. EBC-/EBC. **500**

*Alexander III. Myriandrus. Tetradrachm (circa 330-325 B.C.). Rev. Monogram BAI in front of the throne, monogram underneath. AR 17.15 g. 28.2 mm. Price-3228. XF/XF-.*



- 1045 Tetradracma.** Cabyle (c. 225 -215 a.C.). R/ Delante del trono figura de Fósforo con dos antorchas. AR 16,67 g. 31 mm. Price-882. Leve doble acuñación en anv. EBC/EBC-. **300**

*Tetradrachm. Cabyle (circa 225 -215 B.C.). Rev. In front of the throne, figure of Phosphorus holding two torches. AR 16.67 g. 31 mm. Price-882. Slight double strike on obverse. XF/XF-.*

- 1046 Tetradracma.** Susa (c. 311-305 a.C.). R/ Delante del trono corona y ancla, debajo monograma e I. AR 16,93 g. 25,5 mm. Price-3861 var. letra. EBC/EBC-. **400**

*Tetradrachm. Susa (circa 311-305 B.C.). Rev. In front of the throne, crown and anchor; below, monogram and letter I. AR 16.93 g. 25.5 mm. Price-3861 var. letter. XF/XF-.*

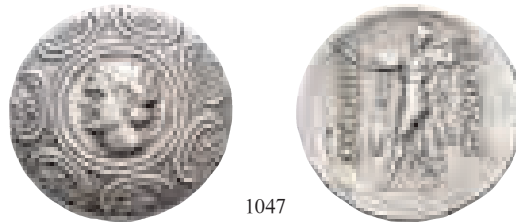

1047

- 1047 Antígonos II.** Tetradrachma (277-239 a.C.). A/ Cabeza de Pan a izq., delante lagobolon, todo dentro de escudo macedonio. R/ Atenea avanzando a izq., delante casco macedonio, detrás KT. AR 16,9 g. 30,4 mm. COP-1201; SBG-6783. Pequeñas marcas. MBC. **280**

*Antigonus II. Tetradrachm (277-239 B.C.). Head of Pan left, in front a lagobolon, all within a Macedonian shield. Rev. Athena left, in front a Macedonian helmet, behind the letters KT. AR 16.9 g. 30.4 mm. COP-1201; SBG-6783. Small marks. VF.*



1048

1,5:1

1048

- 1048 Perseo.** Tetradrachma (178-168 a.C.). A/ Cabeza diademada a der. R/ Águila con alas abiertas a der. sobre haz de rayos, delante monograma, entre las patas Λ, en campo ΒΑΣΙ-ΛΕΩΣ/ΠΙΕΡ-ΣΕΩΣ, todo dentro de corona vegetal. AR 15,25 g. 30,9 mm. SBG-6804. MBC+/EBC-. **1000**

*Perseus. Tetradrachm (178-168 B.C.). Diademed head right. Rev. Eagle with wings spread right, standing on a thunderbolt, with a monogram in front, the letter Λ between its legs, in field ΒΑΣΙ-ΛΕΩΣ/ ΠΙΕΡ-ΣΕΩΣ, all within a wreath. AR 15.25 g. 30.9 mm. SBG-6804. VF+/XF-.*

## TRACIA



1,5:1

1049

1,5:1

- 1049 Estátera.** Byzantion (c. 175-150 a.C.). A/ Cabeza de Alejandro diademada y con cuernos de Amón a der. R/ Atenea sentada a izq. con Niké y escudo, delante monograma, en exergo tridente, debajo del asiento BY; ΒΑΣΙΛΕΩΣ-ΛΥΣΙΜΑΞΟΥ. AU 8,44 g. 17,6 mm. COP-1086 var. monograma. EBC. **150**

*Stater. Byzantion (circa 175-150 B.C.). Diademed head of Alexander with the horns of Amun right. Rev. Athena seated left, holding Nike and a shield, with a monogram in front; in exergue, a trident below the seat BY; ΒΑΣΙΛΕΩΣ-ΛΥΣΙΜΑΞΟΥ. AU 8.44 g. 17.6 mm. COP-1086 var. monogram. XF.*

*Ex subasta Spink 4018 (6-X-2004) lote 92; ex subasta Baldwin's 44 (2-V-2006), lote 34; ex subasta Ira & Larry Goldberg 41 (27-V-2007), lote 2863. Procedente de una colección privada escandinava. From Spink auction 4018 (6-X-2004) lot 92; from Baldwin's auction 44 (2-V-2006), lot 34; from Ira & Larry Goldberg auction 41 (27-V-2007), lot 2863. From a private Scandinavian collection.*

## ISLAS DE TRACIA / ISLANDS OF THRACE



- 1050 Thasos.** Estátera (463-411 a.C.). A/ Sátiro violando a una ninfa, a der. delfin. R/ Cuadrado incuso. AR 8,92 g. 21 mm. COP-1017. MBC+. **1000**

*Stater (463-411 B.C.). Satyr assaulting a nymph; right dolphin. Rev. Incuse square. AR 8.92 g. 21 mm. COP-1017. VF+.*

## BITINIA / BITHYNIA

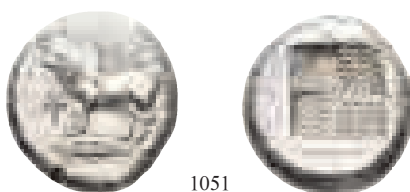

- 1051 Calcedonia.** Tetradracma (s. IV a.C.). A/ Toro a izq. sobre espiga, delante monograma, encima ΚΑΛΞ. R/ Cuadrado incuso cuartelado y con puntos. AR 15,07 g. 23,4 mm. COP-351. Golpe en canto. MBC+. **350**

*Chalcedon. Tetradrachm (4th century B.C.). Bull left standing on a wheat spike, with a monogram in front, and ΚΑΛΞ above. Rev. Quartered incuse square with dots. AR 15.07 g. 23.4 mm. COP-351. Bump on edge. VF+.*

## JONIA / IONIA



- 1052 Teos.** Estátera (s. VI-V a.C.). A/ Grifo sentado a der. con pata delantera levantada. R/ Cuadrado incuso cuatripartito. AR 11,86 g. 19,6 mm. COP-1436; SBG-3512. EBC. **1000**

*Stater (6th- 5th century B.C.) Griffin seated facing right with raised front paw. Rev. Quadripartite incuse square. AR 11.86 g. 19.6 mm. COP-1436; SBG-3512. XF.*

## ISLAS DE CARIA / ISLAND OF CARIA



- 1053 Rodas.** Didracma (304-265 a.C.). A/ Cabeza de Helios mirando ligeramente a der. R/ Rosa, a der. tridente; ΡΟΔΙΟΝ poco visible. AR 6,63 g. 19,8 mm. COP-733; SBG-5037. MBC. **900**

*Rhodes. Didrachm (304-265 B.C.). Head of Helios slightly facing right. Rev. Rose; right trident, ΡΟΔΙΟΝ barely visible. AR 6.63 g. 19.8 mm. COP-733; SBG-5037. VF.*

## LICIA / LYCIA



1,5:1



1054



1,5:1

- 1054 Oinoanda.** Estátera (s. II a.C.). A/ Cabeza laureada de Zeus a der., detrás cetro y letra. R/ Águila sobre haz de rayos a der., delante espada y escudo, detrás  $\Gamma$ , debajo (O)INO-ANAE/ $\Omega$ N. AR 8,09 g. 20 mm. SBG-5318. EBC-. **800**

*Oenoanda. Stater (2nd Century B.C.). Laureate head of Zeus right, with a sceptre and letter behind. Rev. Eagle on a thunderbolt right, in front of a sword and shield, with a  $\Gamma$  behind and below (O)INO-ANAE/ $\Omega$ N. AR 8.09 g. 20 mm. SBG-5318. XF-*

## CILICIA



1055



1,5:1



1055

- 1055 Aigeai.** Tetradracma (32-31 a.C.). A/ Busto de Tyche a der. velada y con corona mural. R/ Atenea a izq. con casco y Niké, detrás lanza y  $\Delta$ , delante maza y  $\Delta$ I, debajo monograma IC; AIFENAIQN. AR 14,5 g. 25,8 mm. COP-no; SBG-no. Puntos de óxido. MBC+. **800**

*Tetradrachm (32-31 B.C.). Bust of Tyche right, veiled and wearing a mural crown. Rev. Athena facing left, wearing a helmet and holding Nike; behind, a spear and the letter  $\Delta$ ; in front, a club and the letters  $\Delta$ I; below, monogram IC; AIFENAIQN. AR 14.5 g. 25.8 mm. COP-no; SBG-no. Rust spots. VF+.*

## FENICIA / PHOENICIA



1056



1,5:1



1056

- 1056 Biblos. Azbaal.** Tetradracma (370 a.C.). A/ Galera con tres guerreros a izq. sobre hipocampo alado. R/ León atacando un toro, encima ley. AR 13,24 g. 24,6 mm. SBG-6013. EBC. **1000**

*Byblos. Azbaal. Tetradrachm (370 B.C.). Galley with three warriors left atop a winged hippocampus. Rev. Lion attacking a bull, legend above. AR 13.24 g. 24.6 mm. SBG-6013. XF.*

## REYES SELÉUCIDAS/ SELEUCID KINGS



- 1057 Seleuco I.** Tetradracma (305-281 a.C.). A/ Cabeza de Zeus laureada a der. R/ Atenea en cuadriga de elefantes con cuernos a der., encima ancla, a izq. ΒΑΣΙΛΕΩΣ, poco visible, en exergo ΣΕΛΕΥΚΟΣ. AR 17,16 g. 27,5 mm. COP-10. Pátina irregular. MBC+/MBC-. **380**

*Seleucus I. Tetradrachm (305-281 B.C.). Laureate head of Zeus right. Rev. Athena in a quadriga drawn by horned elephants right, anchor above, ΒΑΣΙΛΕΩΣ faintly visible to the left, in exergue ΣΕΛΕΥΚΟΥ. AR 17.16 g. 27.5 mm. COP-10. Irregular patina. VF+/VF-.*

- 1058 Demetrio I.** Tetradracma (162-150 a.C.). A/ Cabeza diademada a der. R/ Tyché sentada con cornucopia y cetro, detrás Niké, a izq. dos monogramas y en exergo monograma; ΒΑΣΙΛΕΩΣ/ΔΗΜΗΤΡΙΟΥ/ΣΟΘΗΡΟΣ. AR 16,65 g. 28,9 mm. SBG-7015. MBC+/EBC-. **300**

*Demetrius I. Tetradrachm (162-150 B.C.). Diademed head right. Rev. Tyche seated, holding cornucopia and sceptre; Nike behind; to the left, two monograms; in exergue, a monogram; ΒΑΣΙΛΕΩΣ/ΔΗΜΗΤΡΙΟΥ/ΣΟΘΗΡΟΣ. AR 16.65 g. 28.9 mm. SBG-7015. VF+/XF-.*

## BACTRIA



- 1059 Demetrio I.** Tetradracma (c. 200-180 a.C.). A/ Busto diademado y con *exuviae elephantis* a der. R/ Herakles de frente coronándose a sí mismo, con clava y leonté, delante monograma; ΒΑΣΙΛΕΩΣ/ΔΗΜΗΤΡΙΟΥ. AR 16,96 g. 32,4 mm. COP-259 var. monograma. Hojita en rev. EBC-. **1000**

*Demetrius I. Tetradrachm (circa 200-180 B.C.). Diademed bust with *exuviae elephantis* right. Rev. Herakles standing facing, crowning himself, holding club and wearing lion skin; monogram in front; legend ΒΑΣΙΛΕΩΣ/ΔΗΜΗΤΡΙΟΥ. AR 16.96 g. 32.4 mm. COP-259 var. monogram. Planchet flaw on reverse. XF-.*

- 1060 Antímaco I Theos.** Tetradracma (c. 180-165 a.C.). A/ Busto drapeado, diademado y tocado con *kausia* a der. R/ Poseidón de frente con tridente y palma, a der. monograma; ΒΑΣΙΛΕΩΣ ΘΕΟΥ-ΑΝΤΙΜΑΞΟΥ. AR 16,97 g. 30,7 mm. COP-no. EBC-. **700**

*Antimachus I Theos. Tetradrachm (circa 180-165 B.C.). Draped bust, diademed and wearing a *kausia* right. Rev. Poseidon standing facing, holding trident and palm; monogram right; ΒΑΣΙΛΕΩΣ ΘΕΟΥ-ΑΝΤΙΜΑΞΟΥ. AR 16.97 g. 30.7 mm. COP-no. XF-.*



- 1061 Eucrátides I Megas.** Tetradracma (post. 170 a.C.). A/ Busto diademado y drapeado a der. R/ Dióscuros a der., delante monograma, detrás Δ, ΕΥΚΡΑΤΙΔΟΥ. AR 17,15 g. 33,2 mm. COP-270 var. monograma. EBC. **1000**

*Eucratides I Megas. Tetradrachm (post. 170 B.C.). Diademed and draped bust right. Rev. Dioscuri right, monogram in front, behind Δ, ΕΥΚΡΑΤΙΔΟΥ. AR 17.15 g. 33.2 mm. COP-270 var. monogram. XF.*



- 1062** Tetradracma (post. 170 a.C.). A/ Busto a der. con coraza y casco con oreja y cuerno de toro. R/ Dióscuros a der., delante monograma; ΒΑΣΙΛΕΩΣ ΜΕΓΑΛΟΥ, exergo ΕΥΚΡΑΤΙΔΟΥ. AR 16,85 g. 34,4 mm. COP-272, var. monograma. EBC-/EBC. **700**

*Tetradrachm (post. 170 B.C.). Bust right, wearing cuirass and helmet with a bull's ear and horn right. Rev. Dioscuri right, monogram in front; ΒΑΣΙΛΕΩΣ ΜΕΓΑΛΟΥ, in exergue: ΕΥΚΡΑΤΙΔΟΥ. AR 16.85 g. 34.4 mm. COP-272, var. monogram. XF-/XF.*

### REINO PTOLEMAICO / PTOLEMAIC KINGDOM



- 1063 Ptolomeo VI.** Tetradracma (180-145 a.C.). A/ Cabeza diademada y con égida a der. R/ Águila sobre haz de rayos a izq.; ΠΤΟΛΕΜΑΙΟΥ ΒΑΣΙΛΕΩΣ. AR 13,33 g. 25,8 mm. COP-262 ss. EBC-/EBC. **500**

*Ptolemy VI. Tetradrachm (180-145 B.C.). Diademed head with aegis right. Rev. Eagle standing left on a thunderbolt; ΠΤΟΛΕΜΑΙΟΥ ΒΑΣΙΛΕΩΣ. AR 13.33 g. 25.8 mm. COP-262. ss. XF-/XF.*

## República Romana / Roman Republic

### ACILIA



1064

- 1064** *Mn. Acilius Glabrio*. Denario. Roma (49 a.C.). A/ Cabeza de Salus laureada a der., detrás ley. interna SALVTIS. R/ *Valetudo* a izq. apoyada en columna con serpiente; detrás MN ACILIVS, delante interna III VIR VALETV. AR 3,85 g. 17,9 mm. CRAW-442.1a; FFC-94. EBC-. **300**

*Mn. Acilius Glabrio. Denarius. Rome (49 B.C.). Laureate head of Salus right, internal legend SALVTIS behind. Rev. Valetudo standing left, leaning on a column with a serpent; behind, MN ACILIVS, internal legend III VIR VALETV. AR 3.85 g. 17.9 mm. CRAW-442.1a; FFC-94. XF.*

*Ex Artemide Aste XLIX (IV-2018), lote 142. From Artemide Aste auction XLIX (IV-2018), lot 142.*

### AEMILIA



1,5:1

1065

1,5:1

- 1065** *M. Aemilius Lepidus*. Denario. Roma (61 a.C.). A/ Cabeza de Alejandría con corona mural a der.; (ALE)XANDRÉA. R/ Marco Lépido togado a izq. coronando a Ptolomeo, con cetro y también togado, delante de él; en exergo M LEPIDVS, detrás PONT MAX, delante VTOR REG, encima SC. AR 3,91 g. 18,7 mm. CRAW-419.2; FFC-114. Anv. algo descentrado. Vano en rev. EBC. Rara. **700**

*M. Aemilius Lepidus. Denarius. Rome (61 B.C.). Head of Alexandria with mural crown right, (ALE)XANDREA. Rev. Marcus Lepidus togate, standing left, crowning Ptolemy, also togate and holding a sceptre, in front of him; in exergue M LEPIDVS, behind PONT MAX, in front VTOR REG, above SC. AR 3.91 g. 18.7 mm. CRAW-419.2; FFC-114. Obverse slightly off-centre. Planchet flaw on reverse. XF. Rare.*



1066

1,5:1

1066

- 1066** *M. Aemilius Scaurus y Pub. Plautius Hypsaeus*. Denario. Roma (58 a.C.). A/ Aretas de rodillas a der. con rama de olivo, delante de su camello; M SCAVR/AED CVR, EX- S(C), en exergo REX ARET(AS). R/ Júpiter en cuadriga a izq.; (P HV)PSAEV/AED CVR HVPSAE COS/PREIVE, detrás CAPTV. AR 4,05 g. 17,1 mm. CRAW-422.1b; FFC-120. EBC. **250**

*M. Aemilius Scaurus y Pub. Plautius Hypsaeus. Denarius. Rome (58 B.C.). Aretas kneeling to the right with an olive branch, in front of his camel; M SCAVR/AED CVR, EX- S(C), exergue REX ARET(AS). Rev. Jupiter in quadriga left; (P HV)PSAEV/AED CVR HVPSAE COS/PREIVE, CAPTV behind. AR 4.05 g. 17.1 mm. CRAW-422.1b; FFC-120. XF.*

*Ex Numismatica Varesi Cesare Auction (7-IV-2018), lote 370. From Numismatica Varesi Cesare Auction (7-IV-2018), lot 370.*

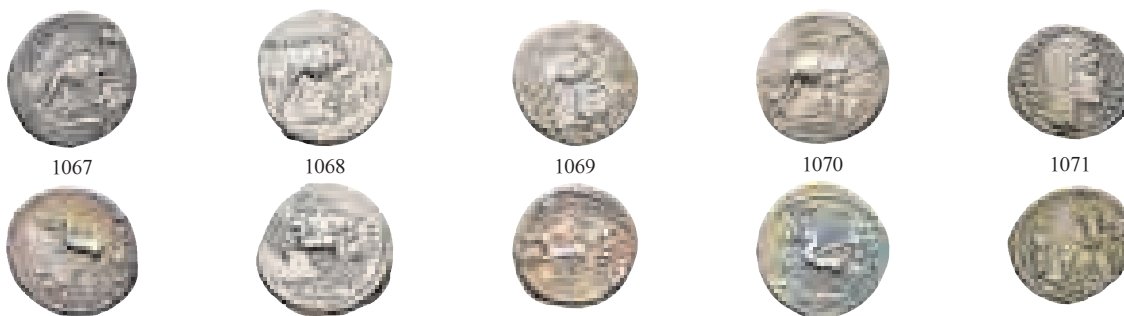

- 1067** *M. Aemilius Scaurus y Pub. Plautius Hypsaeus*. Denario. Roma (58 a.C.). A/ Aretas de rodillas a der. con rama de olivo, delante de su camello; M SCAVR /AED CVR, en exergo REX (ARETAS), en campo EX- (SC). R/ Júpiter en cuadriga a izq., escorpión bajo los caballos; C HVPSAEVS/AED CVR/C HVPSAE COS/PREIVE, detrás (CAPTV). AR 3,86 g. 17,7 mm. CRAW-422.1b; FFC-120. EBC-. **250**

*M. Aemilius Scaurus y Pub. Plautius Hypsaeus. Denarius. Rome (58 B.C.). Aretas kneeling to the right with an olive branch, in front of his camel; M SCAVR/AED CVR, in exergue REX(ARETAS), in field EX- (SC). Rev. Jupiter in quadriga, scorpion under the horses C HVPSAEVS/AED CVR/C HVPSAE COS/PREIVE, (CAPTV) behind. AR 3.86 g. 17.7 mm. CRAW-422.1b; FFC-120. XF.*

- 1068** *M. Aemilius Scaurus y Pub. Plautius Hypsaeus*. Denario. Roma (58 a.C.). A/ Aretas de rodillas a der. con rama de olivo, delante de su camello; M SCAVR/AED/CVR, EX- SC. R/ Júpiter en cuadriga a izq.; (P) HVPSAEVS/AID CVR/C HVPSAE COS/PREIVER, detrás CAPTV. AR 3,85 g. 18,4 mm. CRAW-422.1a; FFC-121 var. (AID en ley. rev.). B.O. EBC. **300**

*M. Aemilius Scaurus y Pub. Plautius Hypsaeus. Denarius. Rome (58 B.C.). Aretas kneeling to the right with an olive branch, in front of his camel; M SCAVR/ AED/CVR, EX- SC. Rev. Jupiter in quadriga left; (P) HVPSAEVS/AID CVR/C HVPSAE COS/PREIVER, CAPTV behind. AR 3.85 g. 18.4 mm. CRAW-422.1a; FFC-121 var. (AID in rev. leg.). Original luster. XF.*

*Ex Numismatica Varesi Cesare Aste (7-IV-2018), lote 369. From Numismatica Varesi Cesare Auction (7-IV-2018), lot 369.*

- 1069** *M. Aemilius Scaurus y Pub. Plautius Hypsaeus*. Denario. Roma (58 a.C.). A/ Aretas de rodillas a der. con rama de olivo, delante de su camello; M SCAVR, en exergo (A)ED CVR, en campo (E)X- SC. R/ Júpiter en cuadriga a izq.; P HVPSAEVS/AED CVR/(C) HVPSAE COS/(PREIVE), detrás CAPT. AR 4,12 g. 17,2 mm. CRAW-422.1a; FFC-121. MBC+/EBC-. Rara. **300**

*M. Aemilius Scaurus y Pub. Plautius Hypsaeus. Denarius. Rome (58 B.C.). Aretas kneeling to the right with an olive branch, in front of his camel; M SCAVR in exergue (A)ED CVR, in field (E)X- SC. Rev. Jupiter in quadriga left; P HVPSAEVS/AED CVR/(C) HVPSAE COS/(PREIVE), CAPT behind. AR 4.12 g. 17.2 mm. CRAW-422.1a; FFC-121. VF+/XF-. Rare.*

- 1070** *M. Aemilius Scaurus y Pub. Plautius Hypsaeus*. Denario. Roma (58 a.C.). A/ Aretas de rodillas a der. con rama de olivo, delante de su camello; M SCAVR /AED CVR, en exergo REX ARETA(S), en campo EX-SC. R/ Júpiter en cuadriga a izq., escorpión bajo los caballos; P HVPSAE/AED CVR/(C) HVPSAE CO(S/PR)EIV(E), detrás CAPTV. AR 3,99 g. 18,2 mm. CRAW-422.1b; FFC-123. Pátina azulada. EBC-. **200**

*M. Aemilius Scaurus y Pub. Plautius Hypsaeus. Denarius. Rome (58 B.C.). Aretas kneeling to the right with an olive branch, in front of his camel; M SCAVR/AED CVR, in exergue REX (ARETAS, in field EX- SC. Rev. Jupiter in quadriga, scorpion under the horses P HVPSAE/AED CVR/(C) HVPSAE CO(S/PR)EIV(E), CAPTV behind. AR 3.99 g. 18.2 mm. CRAW-422.1b; FFC-123. Bluish patina. XF-*

- 1071** *Paullus Aemilius Lepidus*. Denario. Roma (62 a.C.). A/ Cabeza velada y diademada de Concordia a der.; PAVLLVS LEPIDVS CONCORDIA. R/ L. Emilio Paulo junto a un trofeo, al otro lado Perseo de Macedonia cautivo con sus hijos; TER, en exergo PAVLLV(S). AR 3,97 g. 17,1 mm. CRAW-415.1; FFC-126. Pátina azulada. EBC-. **150**

*Paullus Aemilius Lepidus. Denarius. Rome (62 B.C.). Veiled and diademed head of Concordia right, PAVLLVS LEPIDVS CONCORDIA. Rev. L. Paullus Aemilius next to a trophy, on the other side Perseus of Macedon captive with his children; TER, in the exergue PAVLLV(S). AR 3.97 g. 17.1 mm. CRAW-415.1; FFC-126. Bluish patina. XF-*



1072

- 1072** *L. Aemilius Lepidus Paullus*. Denario. Roma (62 a.C.). A/ Cabeza velada de Concordia a der.; PAVLLVS LEPIDVS CONCORD. R/ Pozo escriboniano, debajo martillo; PVTEAL SCRIBON/ LIBO. AR 4,01 g. 19,3 mm. CRAW-417.1a; FFC-129. MBC+. **150**

*L. Aemilius Lepidus Paullus. Denarius. Rome (62 B.C.). Veiled head of Concordia right, PAVLLVS LEPIDVS CONCORD. Rev. Puteal scribonianum, hammer underneath, PVTEAL SCRIBON/ LIBO. AR 4.01 g. 19.3 mm. CRAW-417.1a; FFC-129. VF+.*

## AFRANIA



1073

1,5:1

1073

- 1073** *Spurius Afranus*. Denario. Roma (150 a.C.). A/ Cabeza de Roma a der. R/ Victoria en biga a der., debajo SAFRA y ROMA en cartela. AR 4,5 g. 18,6 mm. CRAW-206.1; FFC-133 (mismo ejemplar ilustrado). R.B.O. EBC. **450**

*Spurius Afranus. Denarius. Rome (150 B.C.). Head of Roma right. Rev. Victoria in biga right, below, SAFRA and ROMA in cartouche. AR 4.5 g. 18.6 mm. CRAW-206.1; FFC-133 (same illustrated piece). Traces of original luster. XF.*

*Ex subasta Áureo & Calicó 319, colección Alba Longa (7-XI-2018), lote 104. From Áureo & Calicó auction 319, Alba Longa collection (7-XI-2018), lot 104.*

## ANNIA



1,5:1

1074

1,5:1

- 1074** *C. Annius y L. Fabius*. Denario. Hispania (82-81 a.C.). A/ Busto femenino diademado y drapeado a der.; C ANNI T F T N PRO COS EX S C. R/ Victoria en cuadriga a der., encima Q, debajo D; L FABI L F HISP. AR 3,8 g. 19,2 mm. CRAW-366.2b; FFC-141. B.O. EBC+. **1000**

*C. Annius y L. Fabius. Denarius. Hispania (82-81 B.C.). Diademed and draped female bust right; C ANNI T F T N PRO COS EX S C. Rev. Victoria in quadriga right, above Q, below D; L FABI L F HISP. AR 3.8 g. 19.2 mm. CRAW-366.2b; FFC-141. Original Luster. XF+.*

*Ex Artemide Aste XLIX (IV-2018), lote 110. From Artemide Aste auction XLIX (IV-2018), lot 110.*



1075

- 1075** *C. Annius y L. Fabius*. Denario. Hispania (82-81 a.C.). A/ Busto femenino diademado y drapeado a der., delante balanza; C ANNIVS T F T N (PRO CO)S EX S C. R/ Victoria en cuadriga a der., debajo T; L FABI L F HISP. AR 3,63 g. 18 mm. CRAW-366.3c; FFC-142. MBC+. Escasa. **400**

*C. Annius y L. Fabius. Denarius. Hispania (82-81 B.C.). Diademed and draped female bust., scale in front; C ANNIVS T F T N (PRO CO) EX S C. Rev. Victoria in quadriga right, below T; L FABI L F HISP. AR 3.63 g. 18 mm. CRAW-366.3c; FFC-142. VF+. Scarce.*

*Ex subasta Jesús Vico 152 (15-XI-2018), lote 284. From Jesús Vico auction 152 (15-XI-2018), lot 284.*

## ANTESTIA



- 1076** *Caius Antestius*. Denario. Roma (146 a.C.). A/ Cabeza de Roma a der.; C ANTESTI; X debajo de la barbilla. R/ Dióscuros a der., debajo perro; ROMA. AR 3,9 g. 18,3 mm. CRAW-219.1e; FFC-147. Pequeño defecto de cospel en rev. R.B.O. EBC+. **250**

*Caius Antestius. Denarius. Rome (146 B.C.). Head of Roma right, C ANTESTI; X under the chin. Rev. Dioscuri right, dog below, ROMA. AR 3.9 g. 18.3 mm. CRAW-219.1e; FFC-147. Small planchet flaw on rev. Traces of original luster. XF+.*

*Ex subasta Jesús Vico (15-III-2001), lote 230; ex subasta Jesús Vico 150 (1-III-2018), lote 360. From Jesús Vico auction (15-III-2001), lot 230; from Jesús Vico auction 150 (1-III-2018), lot 360.*

- 1077** *L. Antestius Gragulus*. Denario. Roma (136 a.C.). A/ Cabeza de Roma a der., detrás GRAG. R/ Júpiter en cuadriga a der., debajo L ANTES, exergo ROMA. AR 3,98 g. 18,6 mm. CRAW-238.1; FFC-151. MBC+. **175**

*L. Antestius Gragulus. Denarius. Rome (136 B.C.). Head of Roma right. GRAG behind. Rev. Jupiter in quadriga right, below L ANTES, ROMA in exergue. AR 3.98 g. 18.6 mm. CRAW-238.1; FFC-151. VF+.*

*Ex subasta Jesús Vico (9-VI-1992), lote 95; ex subasta Jesús Vico 150 (1-III-2018), lote 362. From Jesús Vico auction (9-VI-1992), lot 95; from Jesús Vico auction 150 (1-III-2018), lot 362.*

## APPULEIA



- 1078** *Lucius Appuleius Saturninus*. Denario. Roma (104 a.C.). A/ Cabeza de Roma a izq. R/ Saturno en cuadriga a der., debajo H con punto encima, exergo L SATVRN. AR 3,93 g. 18,1 mm. CRAW-317.3b; FFC-161. EBC-/MBC+. **200**

*Lucius Appuleius Saturninus. Denarius. Rome (104 B.C.). Head of Roma left. Rev. Saturn in quadriga right, below an H with a dot above, L SATVURN in exergue. AR 3.93 g. 18.1 mm. CRAW-317.3b; FFC-161. XF-/VF+.*

*Ex subasta Jesús Vico 151 (7-VI-2018), lote 284. From Jesús Vico auction 151 (7-VI-2018), lot 284.*

## AQUILIA



- 1079** *Man. Aquilius*. Denario. Sur de Italia (109-108 a.C.). A/ Cabeza de Sol a der. R/ Diana en biga, en campo creciente y estrellas; MN AQVIL/(RO)MA. AR 3,88 g. 19,1 mm. CRAW-303.1; FFC-166. Anv. ligeramente descentrado. EBC-/MBC+. **200**

*Man. Aquilius. Denarius. South of Italy (109-108 B.C.). Head of Sol right. Rev. Diana in biga, crescent and stars in field, MN AQVIL/(RO)MA. AR 3.88 g. 19.1 mm. CRAW-303.1; FFC-166. Obv. slightly off-centre. XF-/VF+.*



- 1080** *Mn. Aquilius Mn. F. Mn.* Denario serrato. Roma (71 a.C.). A/ Busto de *Virtus* a der., delante VIRTVS, detrás III VIR. R/ Manlio Aquillio levantando a Sicilia; MN AQVIL MN F MN, exergo SICIL. AR 4,05 g. 19,3 mm. CRAW-401.1; FFC-167. Concreción en anv. EBC-. **200**

*Mn. Aquilius Mn. F. Mn. Serrated denarius. Rome (71 B.C.). Bust of Virtus right, VIRTVS in front, III VIR behind. Rev. Manlius Aquillius raising Sicily; MN AQVIL MN F MN, in the exergue SICIL. AR 4.05 g. 19.3 mm. CRAW-401.1; FFC-167. Concreteness on obverse. XF-*

*Ex subasta Numismatica Varesi, Asta Cesare (7-IV-2018), lote 334. From Numismatica Varesi, Asta Cesare (7-IV-2018), lot 334.*

### ATILIA



- 1081** *M. Atilius Sarnus.* Denario. Roma (148 a.C.). A/ Cabeza de Roma a der.; SARAN externa. R/ Dióscuros cabalgando a der.; M ATILI/ROMA. AR 3,76 g. 18,6 mm. CRAW-214.1b; FFC-176. EBC. **200**

*M. Atilius Sarnus. Denarius. Rome (148 B.C.). Head of Roma right; SARAN external. Rev. Dioscuri riding to the right; M-ATILI/ROMA. AR 3.76 g. 18.6 mm. CRAW-214.1b; FFC-176. XF.*

*Ex Lanz (1989), ex subasta Künker 318 (11-III-2019), lote 866. From Lanz (1989), from Künker auction 318 (11-III-2019), lot 866.*

### AURELIA



- 1082** *Lucius Aurelius Cotta.* Denario serrato. Roma (105 a.C.). A/ Busto de Vulcano a der., detrás tenazas y estrella, alrededor láurea. R/ Aguila a der. sobre haz de rayos, delante V debajo L COT. AR 3,37 g. 18,8 mm. CRAW-314.1c; FFC-189. Pequeñas marcas. Pátina gris. MBC+. **200**

*Lucius Aurelius Cotta. Serrated denarius. Rome (105 B.C.). Bust of Vulcan right, with tongs and a star behind; surrounded by a laurel wreath. Rev. Eagle to the right standing on a thunderbolt; in front V, below L COT. AR 3.37 g. 18.8 mm. CRAW-314. 1c; FFC-189. Small marks. Grey patina. VF+.*

## CAECILIA



- 1083** *L. Caecilius Metellus*. Denario. Roma (96 a.C.). A/ Cabeza de Apolo a der.; L METEL-A ALB S F. R/ Roma sentada a izq. sobre escudos, detrás Victoria coronándola; C MALI/ROMA. AR 3,78 g. 18,3 mm. CRAW-335.1a; FFC-212. Cospel abierto. EBC-. **400**

*L. Caecilius Metellus. Denarius. Rome (96 B.C.). Head of Apollo right; L METEL-A·ALB S F. Rev. Roma seated to the left on shields, crowned by Victoria behind; C·MALI/ROMA. AR 3.78 g. 18.3 mm. CRAW-335.1a; FFC-212. Open planchet. XF-*

*Ex subasta Numismatica Varesi, Asta Cesare (7-IV-2018), lote 240. From Numismatica Varesi, Cesare auction (7-IV-2018), lot 240.*

## CAESIA



- 1084** *L. Caesius*. Denario. Roma (112-111 a. C.). A/ Busto de Apolo visto de espaldas con haz de rayos, detrás monograma AP. R/ Los lares sentados a der., en medio perro, encima busto de Vulcano con tenazas; LARE/L CAESI. AR 3,9 g. 22,2 mm. CRAW-298.1; FFC-222, mismo ejemplar ilustrado. EBC-. **350**

*L. Caesius. Denarius. Rome (112-111 B.C.). Bust of Apollo seen from behind with thunderbolt, monogram AP behind. Rev. The Lares seated to the right, a dog between them; above, bust of Vulcan with tongs. LARE / L CAESI. AR 3.9 g. 22.2 mm. CRAW-298.1; FFC-222, same illustrated piece. XF-*

*Ex subasta Aureo & Calicó 319, colección Alba Longa (7-XI-2018), lote 181. From Aureo & Calicó auction 319, Alba Longa collection (7-XI-2018), lot 181.*

## CALPURNIA



- 1085** *L. Calpurnius Piso* y *Q. Servilius Caepius*. Denario. Roma (100 a.C.). A/ Cabeza de Saturno a der., detrás guadaña, debajo símbolo poco visible; PISO CAEPIO Q. R/ Los cuestores Piso y Cepio togados, sentados a izq. entre espigas; AD FRV EMV/EX S C. AR 3,95 g. 18,5 mm. CRAW-330.1a; FFC-226. MBC+. **130**

*L. Calpurnius Piso y Q. Servilius Caepius. Denarius. Rome (100 B.C.). Head of Saturn right, scythe behind, faint symbol below; PISO CAEPIO Q. Rev. The quaestors Piso and Caepio, togate, seated to the left between wheat spikes; AD FRV EMV / EX S C. AR 3.95 g. 18.5 mm. CRAW-330.1a; FFC-226. VF+.*

- 1086** *C. Calpurnius Piso Frugi*. Denario. Roma (67 a.C.). A/ Cabeza de Apolo, detrás flecha. R/ Jinete a der.; encima símbolo poco visible; C PISO L F FRV. AR 3,8 g. 15,7 mm. CRAW-408.1a; FFC-361. EBC-. **250**

*C. Calpurnius Piso Frugi. Denarius. Rome (67 B.C.). Head of Apollo, arrow behind. Rev. Horseman right, faint symbol above; C PISO L F FRV. AR 3.8 g. 15.7 mm. CRAW-408.1a; FFC-361. XF-*

*Ex subasta Jesús Vico 150 (1-III-2018), lote 400. From Jesús Vico auction 150 (1-III-2018), lot 400.*



- 1087** *C. Calpurnius Piso Frugi*. Denario. Roma (67 a.C.). A/ Cabeza de Apolo, detrás número griego y signo fraccionario. R/ Jinete a der.; (C) PISO L F FR(V). AR 3,87 g. 16,6 mm. CRAW-408.1a; FFC-401. MBC+/EBC-. **275**

*C. Calpurnius Piso Frugi. Denarius. Rome (67 B.C.). Head of Apollo, behind a Greek numeral and fractional sign. Rev. Horseman right; (C) PISO L F FR(V). AR 3.87 g. 16.6 mm. CRAW-408.1a; FFC-401. VF+/XF-*

*Ex subasta Jesús Vico 150 (1-III-2018), lote 402. From Jesús Vico auction 150 (1-III-2018), lot 402.*

- 1088** *C. Calpurnius Piso Frugi*. Denario. Roma (67 a.C.). A/ Cabeza de Apolo, detrás Γ. R/ Jinete a der., encima Ji; C PISO L F FRV)GI. AR 3,81 g. 18,3 mm. CRAW-408.1a; FFC-438. MBC+. **250**

*C. Calpurnius Piso Frugi. Denarius. Rome (67 B.C.). Head of Apollo, Γ behind. Rev. Horseman right, Ji above; C PISO L F FRV)GI. AR 3.81 g. 18.3 mm. CRAW-408.1a; FFC-438. VF+*

*Ex subasta Jesús Vico 150 (1-III-2018), lote 406. From Jesús Vico auction 150 (1-III-2018), lot 406.*

## CASSIA



- 1089** *Q. Cassius Longinus*. Denario. Roma (55 a.C.). A/ Cabeza velada y diademada de Vesta a der., Q CASSIVS VEST. R/ Silla curul dentro del templo de Vesta, a los lados urna y tableta con AC. AR 3,79 g. 17,9 mm. CRAW-428.1; FFC-558. Ligera pátina. EBC/EBC-. **500**

*Q. Cassius Longinus. Denarius. Rome (55 B.C.). Veiled and diademed head of Vesta right, Q CASSIVS VEST. Rev. Curule seat within the temple of Vesta, with an urn and a tablet with AC. AR 3.79 g. 17.9 mm. CRAW-428.1; FFC-558. Light patina. XF/XF-*

*Ex subasta Numismatica Varesi, Asta Cesare (7-IV-2018), lote 382. From Numismatica Varesi, Cesare auction (7-IV-2018), lot 382.*



- 1090** *Q. Cassius Longinus*. Denario. Roma (55 a.C.). A/ Cabeza de Libertas a der.; LIBERT-Q CASSIVS. R/ Silla curul dentro del templo de Vesta, a los lados urna y tableta con AC. AR 3,92g. 17,8 mm. CRAW-428.2; FFC-560. EBC-. **220**

*Q. Cassius Longinus. Denarius. Rome (55 B.C.). Head of Libertas right; LIBERT-Q CASSIVS. Rev. Curule seat within the temple of Vesta, with an urn and a tablet with AC. AR 3.92 g. 17.8 mm. CRAW-428.2; FFC-560. XF-*

- 1091** *L. Cassius Longinus*. Denario. Roma (63 a.C.). A/ Cabeza de Vesta velada y diademada a izq., detrás copa, delante ¿C? R/ Ciudadano a izq. vota introduciendo en una cista una tableta con ley. V; LONGIN III V. AR 3,94 g. 18,1 mm. CRAW-413.1; FFC-561. Fina raya en rev. EBC-/MBC+. **170**

*L. Cassius Longinus. Denarius. Rome (63 B.C.). Veiled and diademed head of Vesta left, cup behind, C? in front. Rev. Citizen left casting a vote by placing a tablet inscribed V into a cista; LONGIN III V. AR 3.94 g. 18.1 mm. CRAW-413.1; FFC-561. Fine scratch on rev. XF-/VF+*

## CLAUDIA



- 1092** *Appius Claudius Pulcher* y *T. Mallius Mancinus*. Denario. Roma (110-109 a.C.). A/ Cabeza de Roma a der., detrás círculo dentro de triángulo. R/ Victoria en triga a der.; AP CL T MANL Q VR. AR 3,89 g. 17,7 mm. CRAW-299.1a; FFC-564. Pequeñas marcas de acuñación. B.O. EBC. **140**

*Appius Claudius Pulcher* y *T. Mallius Mancinus*. Denarius. Rome (110-109 B.C.). Head of Roma right, behind a circle within a triangle. Rev. Victoria in triga right, AP CL T MANL Q VR. AR 3.89 g. 17.7 mm. CRAW-299.1a; FFC-564. Small strike marks. Original Luster. XF.



- 1093** *P. Claudius M. f. Turrinus*. Denario. Roma (42 a.C.). A/ Cabeza del Sol a der., detrás carcaj. R/ Creciente y estrellas; P CLODIV(S)/M F. AR 4,11 g. 18,3 mm. CRAW-494.21; FFC-568. EBC+. **450**

*Denarius. Rome (42 B.C.). Head of Sol right, quiver behind. Rev. Crescent and stars; P CLODIV(S)/M F. AR 4.11 g. 18.3 mm. CRAW-494.21; FFC-568. XF+.*

*Ex subasta Jesús Vico (9-VI-1992), lote 145; ex subasta Jesús Vico 150 (1-III-2018), lote 427. From Jesús Vico auction (9-VI-1992), lot 145; from Jesús Vico auction 150 (1-III-2018), lot 427.*



- 1094** *P. Claudius M. f. Turrinus*. Denario. Roma (42 a.C.). A/ Cabeza de Apolo a der., detrás lira. R/ Diana lucífera con arco, carcaj y dos antorchas P CLODIVS/ M F. AR 3,79 g. 18,5 mm. CRAW-494.23; FFC-569. Contramarca en anv. EBC-. **300**

*P. Claudius M. f. Turrinus*. Denarius. Rome (42 B.C.). Head of Roma right; lyre behind. Rev. Diana Lucifera with bow, quiver, and two torches; P CLODIVS / M F. AR 3.79 g. 18.5 mm. CRAW-494.23; FFC-569. Countermark on obverse. XF-.

*Ex subasta Numismatica Varesi, Asta Cesare (7-IV-2018), lote 461. From Numismatica Varesi, Cesare auction (7-IV-2018), lot 461.*

## CLOULIA



- 1095** *T. Cloelius*. Denario. Roma (128 a.C.). A/ Cabeza de Roma a der., detrás láurea, debajo ROMA. R/ Victoria en biga a der., debajo espiga, exergo T CLOVLI. AR 3,93 g. 18 mm. CRAW-260.1; FFC-572, mismo ejemplar ilustrado. EBC-. **350**

*T. Cloelius. Denarius. Rome (128 B.C.). Head of Roma right., laurel wreath behind, ROMA below. Rev. Victoria in biga right, wheat spike underneath, T CLOVLI in exergue. AR 3.93 g. 18 mm. CRAW-260.1; FFC-572, same illustrated piece. XF-*

*Ex subasta Áureo & Calicó 319, colección Alba Longa (7-XI-2018), lote 242. From Áureo & Calicó auction 319, Alba Longa collection (7-XI-2018), lot 242.*

## COELIA



- 1096** *C. Coelius Calvus*. Denario. Roma (51 a.C.). A/ Cabeza de *C. Coelius Calvus* a der.; C COEL. CALDVS, debajo COS, detrás en cartela L D. R/ Cabeza del Sol a der., debajo de la barbilla escudo redondo y detrás escudo ovalado; CALDVS III VIR. AR 4,06 g. 17,7 mm. CRAW-437,1a; FFC-583. EBC-/EBC+. Muy escasa. **1500**

*C. Coelius Calvus. Denarius. Rome (51 B.C.). Head of C. Coelius Calvus right. C COEL. CALDVS, COS below, and behind in a cartouche L D. Rev. Head of Sol facing right; below the chin a round shield, and behind it an oval shield; CALDVS III VIR. AR 4.06 g. 17.7 mm. CRAW-437.1a; FFC-583. XF-/XF+. Very scarce.*

*Ex subasta Bolaffi 33 (29-XI-2018), lote 289. From Bolaffi auction 33 (29-XI-2018), lot 289.*

## CORDIA



- 1097** *Mn. Cordius Rufus*. Denario. Roma (46 a.C.). A/ Cabeza de los Dióscuros con *pilei* y corona de laurel; RVFVS III VIR. R/ Venus con balanza, cetro y Cupido; MN CORDIVS. AR 4,12 g. 18,3 mm. CRAW-463.1a; FFC-603. EBC-. **280**

*Mn. Cordius Rufus. Denarius. Rome (46 B.C.). Head of the Dioscuri with pilei and a laurel wreath; RVFVS III VIR. Rev. Venus with scale, a sceptre, and Cupid; MN CORDIVS. AR 4.12 g. 18.3 mm. CRAW-463.1a; FFC-603. XF-*

*Ex subasta InAsta 80 (23-III-2019), lote 76. From InAsta auction 80 (23-III-2019), lot 76.*

## CORNELIA



- 1098** *Cn. Cornelius Lentulus Clodianus*. Denario. Roma (88 a.C.). A/ Busto de Marte visto de espaldas a der. R/ Victoria en biga a der., exergo CN LENTVL. AR 4,06 g. 17,2 mm. CRAW-345.1; FFC-624. EBC-. **120**

*Cn. Cornelius Lentulus Clodianus. Denarius. Rome (88 B.C.). Bust of Mars seen from behind right. Rev. Victoria in biga right, CN LENTVL in exergue. AR 4.06 g. 17.2 mm. CRAW-345.1; FFC-624. XF-*

- 1099** *Cn. Cornelius Lentulus Marcelinus*. Denario. Hispania (76-75 a.C.). A/ Busto del Genio Romano a der., detrás cetro, encima G P R. R/ Cetro con corona, timón y globo; CN LEN Q, EX -S C. AR 3,97 g. 18,5 mm. CRAW-393.1a; FFC-626. R.B.O. MBC+/EBC-. **140**

*Cn. Cornelius Lentulus Marcelinus. Denarius. Hispania (76-75 B.C.). Bust of the Roman Genius right, behind it a sceptre, above G P R. Rev. Sceptre with crown, rudder, and globe; CN LEN Q and EX -S C. AR 3.97 g. 18.5 mm. CRAW-393.1a; FFC-626. Traces of original luster. VF+/XF-*



- 1100** *Cn. Cornelius Lentulus Marcelinus*. Denario. Hispania (76-75 a.C.). A/ Busto del Genio Romano a der., detrás cetro, encima G P R. R/ Cetro con corona, timón y globo; LENT CVR \* FL. AR 3,83 g. 20 mm. CRAW-393.1b; FFC-628. EBC. **350**

*Cn. Cornelius Lentulus Marcelinus. Denarius. Hispania (76-75 B.C.). Bust of the Roman Genius right, behind it a sceptre, above G P R. Rev. Sceptre with crown, rudder, and globe; LENT CVR \* FL. AR 3.83 g. 20 mm. CRAW-393.1b; FFC-628. XF.*

*Ex Artemide Aste L (XI-2018), lote 275. From Artemide Aste L (XI-2018), lot 275.*

- 1101** *Faustus Cornelius Sulla*. Denario. Roma (56 a.C.). A/ Cabeza de Hércules con leonté a der., detrás monograma FAVST y S C. R/ Cuatro coronas, aplustre y espiga rodeando globo. AR 3,57 g. 19,3 mm. CRAW-426.4A; FFC-641. Superficies algo rugosas. EBC-. Escasa. **300**

*Faustus Cornelius Sulla. Denarius. Rome (56 B.C.). Head of Hercules wearing the lion skin right; behind, the monogram FAVST and S C. Rev. Four crowns, an apliture, and wheat spike surrounding a globe. AR 3.57 g. 19.3 mm. CRAW-426.4A; FFC-641. Somewhat rough surface. XF-. Scarce.*



- 1102** *Faustus Cornelius Sulla*. Denario. Roma (56 a.C.). A/ Cabeza de Venus laureada y diademada a der. con cetro sobre su hombro, detrás S C. R/ Tres trofeos militares entre *capis* y *lituus*, debajo monograma FAVST. AR 3,94 g. 19,1 mm. CRAW-426.3. FFC-643. EBC-. Escasa. **600**

*Faustus Cornelius Sulla. Denarius. Rome (56 B.C.). Laureate and diademed head of Venus facing right, sceptre over her shoulder; behind S C. Rev. Three military trophies between *capis* and a *lituus*; below, the monogram FAVST. AR 3.94 g. 19.1 mm. CRAW-426.3. FFC-643. XF-. Scarce.*

*Ex Numismatica Varesi, Asta Cesare (7-IV-2018), lote 376. From Numismatica Varesi, Cesare auction (7-IV-2018), lot 376.*

**CURIATIA**

- 1103** *Caius Curiatius Trigemini*. Denario. Roma (142 a.C.). A/ Cabeza de Roma a der.; TRIGE. R/ Juno en cuadriga a der. con cetro y coronada por victoria; C CVR/ ROMA. AR 3,88 g. 17,8 mm. CRAW-223.1; FFC-666. B.O. EBC. **600**

*Caius Curiatius Trigemini*. Denarius. Rome (142 B.C.). Head of Roma right; TRIGE. Rev. Juno in quadriga right, with sceptre and crowned by Victoria; C CVR/ ROMA. AR 3.88 g. 17.8 mm. CRAW-223.1; FFC-666. Original luster. XF.

Ex Artemide Aste LI (IV-2019), lote 179. From Artemide Aste auction LI (IV-2019), lot 179.

**DECIA**

- 1104** Denario. Ceca incierta (206-200 a.C.). A/ Cabeza de Roma a der. R/ Dióscuros cabalgando a der., debajo escudo oval y *carynx*; ROMA. AR 4,52 g. 19,8 mm. CRAW-128.1; FFC-672, mismo ejemplar. EBC/EBC-. **1000**

*Denarius*. Uncertain mint (206-200 B.C.). Head of Roma right. Rev. Dioscuri riding right, oval shield and *carynx* below, ROMA. AR 4.52 g. 19.8 mm. CRAW-128.1; FFC-672, same piece. XF/XF-.

Ex subasta *Áureo & Calicó* 319, colección *Alba Longa* (7-XI-2018), lote 323. From *Áureo & Calicó* auction 319, *Alba Longa* collection (7-XI-2018), lot 323.

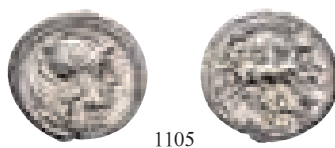
**DOMITIA**

- 1105** *Cn. Domitius Ahenobarbus*. Denario. Roma (128 a.C.). A/ Cabeza de Roma a der., detrás espiga. R/ Victoria en biga a der., debajo soldado luchando contra un león, encima ROMA, en exergo CN DOM. AR 3,81 g. 19,1 mm. CRAW-261.1; FFC-680. MBC+. **100**

*Cn. Domitius Ahenobarbus*. Denarius. Rome (128 B.C.). Head of Roma right. Wheat spike behind. Rev. Victoria in a biga right; below, a soldier fighting a lion; above ROMA; in the exergue, CN DOM. AR 3.81 g. 19.1 mm. CRAW-261.1; FFC-680. VF+.



- 1106** *Cn. Domitius Ahenobarbus*. Denario. Grecia (41 a.C.). A/Cabeza a der.; AHENOBAR. R/ Trofeo sobre proa a der.; CN. DOMITIVS IMP. AR 3,79 g. 20 mm. CRAW-519.2; FFC-683. MBC+/EBC-. Rara. **3000**

*Cn. Domitius Ahenobarbus. Denarius. Greece (41 B.C.). Head right, AHENOBAR. Rev. Trophy on the prow facing right; CN. DOMITIVS IMP. AR 3.79 g. 20 mm. CRAW-519.2; FFC-683. VF+/XF-. Rare.*

*Ex colección Stöcklin; ex subasta Gerhard Hirsch Nachf. 346 (13-II-2019), lote 2429. From Stöcklin collection; from Gerhard Hirsch Nachf. auction 346 (13-II-2019), lot 2429.*

#### FABIA



- 1107** *Q. Fabius Labeo*. Denario. Norte de Italia (124 a.C.). A/ Cabeza de Roma, delante LABEO, detrás ROMA. R/ Júpiter en cuadriga a der., debajo proa, exergo Q FABI. AR 3,94 g. 19,9 mm. CRAW-273.1; FFC-697. EBC-/MBC+. **200**

*Q. Fabius Labeo. Denarius. North of Italy (124 B.C.). Head of Roma right, LABEO in front, ROMA behind. Rev. Jupiter in quadriga right, prow below, Q FABI in exergue. AR 3.94 g. 19.9 mm. CRAW-273.1; FFC-697. XF-/VF+.*

*Ex subasta Jesús Vico (9-VI-1992), lote 177; ex subasta Jesús Vico 150 (1-III-2018), lote 467. From Jesús Vico auction (9-VI-1992), lot 177; from Jesús Vico auction 150 (1-III-2018), lot 467.*

#### FARSULEIA



- 1108** *L. Farsuleius Mensor*. Denario. Roma (75 a.C.). A/ Busto diademado y drapeado de *Libertas* a der., detrás píleo y LXIII, delante S C y MENSOR. R/ Roma en biga a der. ayudando a un togado a subir, debajo escorpión, en exergo L FARSVLEI. AR 3,93 g. 17,1 mm. CRAW-392.1a; FFC-707. EBC-. Escasa. **200**

*L. Farsuleius Mensor. Denarius. Rome (75 B.C.). Diademed and draped bust of Libertas right, behind a pileus and LXIII, in front S C and MENSOR. Rev. Roma in a biga right, helping a togate to ascend; below, a scorpion; in the exergue, L FARSVLEI. AR 3.93 g. 17.1 mm. CRAW-392.1a; FFC-707. XF-. Scarce.*

*Ex subasta Jesús Vico 156 (5-III-2020), lote 337. From Jesús Vico auction 156 (5-III-2020), lot 337.*

## FONTEIA



- 1109** *Mn. Fonteius*. Denario. Roma (85 a.C.). A/ Cabeza laureada de Apolo Vejovis a der., debajo haz de rayos; MN FONTEI-C F. R/ Genio sobre cabra a der., encima gorros de los Dióscuros, debajo tirso, alrededor láurea. AR 4,01 g. 19,2 mm. CRAW-353.1c; FFC-719. R.B.O. EBC. **300**

*Mn. Fonteius. Denarius. Rome (85 B.C.). Laureate head of Apollo Vejovis right, below a thunderbolt; MN FONTEI-C F. Rev. Genius riding a goat right, above the caps of the Dioscuri, below a thyrsus, all surrounded by a laurel wreath. AR 4.01 g. 19.2 mm. CRAW-353.1c; FFC-719. Traces of original luster. XF.*

*Ex Numismatica Varesi, Asta Cesare (7-IV-2018), lote 265. From Numismatica Varesi, Cesare auction (7-IV-2018), lot 265.*

- 1110** *Mn. Fonteius*. Denario. Roma (85 a.C.). A/ Cabeza laureada de Apolo Vejovis a der., debajo haz de rayos; EX AP. R/ Genio sobre cabra a der., encima gorros de los Dióscuros, debajo tirso, alrededor láurea. AR 3,91 g. 17,3 mm. CRAW-353.2; FFC-722. MBC+. **400**

*Mn. Fonteius. Denarius. Rome (85 B.C.). Laureate head of Apollo Vejovis right, below a thunderbolt; EX AP. Rev. Genius riding a goat right, above the caps of the Dioscuri, below a thyrsus, all surrounded by a laurel wreath AR 3.91 g. 17.3 mm. CRAW-353.2; FFC-722. VF+.*

*Ex Numismatica Varesi, Asta Cesare (7-IV-2018), lote 268. From Numismatica Varesi, Cesare auction (7-IV-2018), lot 268.*

## FUFIA



- 1111** *Q. Fufius Calenus y Mucius Cordus*. Denario serrato. Roma (70 a.C.). A/ Cabezas de Honos y Virtus, detrás HO, delante VIRT, debajo KALENI. R/ Roma e Italia afrontadas dándose las manos, detrás caduceo, en campo I TAL-RO, en exergo CORDI. AR 3,8 g. 20,2 mm. CRAW-403.1; FFC-725. EBC-. Escasa. **400**

*Q. Fufius Calenus and Mucius Cordus. Serrated denarius. Rome (70 B.C.). Heads of Honos and Virtus, HO behind, VIRT in front, KALENI below. Rev. Roma and Italia facing each other, shaking hands; behind them a caduceus; in the field, I TAL-RO; in the exergue, CORDI. AR 3.8 g. 20.2 mm. CRAW-403.1; FFC-725. XF-. Scarce.*

*Ex subasta Jesús Vico 153 (7-III-2019), lote 260. From Jesús Vico auction 153 (7-III-2019), lot 260.*

## FUNDANIA



- 1112** *Q. Fufius Calenus y Mucius Cordus*. Denario. Roma (101 a.C.). A/ Cabeza de Roma, detrás letra F. R/ Mario en cuadriga a derecha, encima Q, en exergo C FVNDAN/I. AR 3,93 g. 18,1 mm. CRAW-326.1, var. leg. rev.; FFC-727, var. leg. rev. MBC+/EBC-. **400**

*Q. Fufius Calenus and Mucius Cordus. Denarius. Rome (101 B.C.). Head of Roma, behind the letter F. Rev. Marius in a quadriga right, above Q, in the exergue C FVNDAN/I. AR 3.93 g. 18.1 mm. CRAW-326 var. leg. rev.; FFC-727 var. leg. rev. VF+/XF-.*

*Ex subasta Áureo & Calicó 319, colección Alba Longa (7-XI-2018), lote 368. From Áureo & Calicó auction 319, Alba Longa collection (7-XI-2018), lot 368.*

**FURIA**

- 1113** *L. Furius Cn. F Brocchus*. Denario. Roma (63 a.C.). A/ Cabeza de Ceres a der. entre grano y espiga; III-VIR/BROCCHI. R/ Silla curul entre dos fasces; L FVRI /CN F. AR 3,98 g. 18,7 mm. CRAW-414.1; FFC-736. R.B.O. EBC. **300**

*L. Furius Cn. F Brocchus*. Denarius. Rome (63 B.C.). Head of Ceres right, between grain and wheat spike; III-VIR/BROCCHI. Rev. Curule seat between two fasces; L FVRI / CN F. AR, 3.98 g. 18.7 mm. CRAW-414.1; FFC-736. Traces of original luster. XF.

*Ex Numismatica Varesi, Asta Cesare (7-IV-2018), lote 360. From Numismatica Varesi, Cesare asta (7-IV-2018), lot 360.*

**GARGILIA**

- 1114** *C. Gargonius, Ogulnius y M. Vergilius*. Denario. Roma (86 a.C.). A/ Cabeza de Apolo Vejovis a der., debajo haz de rayos no visible. R/ Júpiter en cuadriga a der., encima marca no visible; GAR/ OGVL VER. AR 3,8 g. 16,7 mm. CRAW-350A.1a; FFC-738. MBC/MBC-. Escasa. **275**

*C. Gargonius, Ogulnius and M. Vergilius*. Denarius. Rome (86 B.C.). Head of Apollo Vejovis right, below a thunderbolt not visible. Rev. Jupiter in quadriga right, above mark not visible; GAR/ OGVL VER. AR 3.8 g. 16.7 mm. CRAW-350A.1a; FFC-738. VF/VF-. Scarce.

*Ex subasta Jesús Vico 156 (5-III-2020), lote 342. From Jesús Vico auction 156 (5-III-2020), lot 342.*

**GELLIA**

- 1115** *Cn. Gellius*. Denario. Roma (138 a.C.). A/ Cabeza de Roma a der. dentro de láurea. R/ Marte y Nerio Neriensis en cuadriga a der.; CN GEL. AR 3,89 g. 18,8 mm. CRAW-232.1; FFC-740. EBC. **400**

*Cn. Gellius*. Denarius. Rome (138 B.C.). Head of Roma right, within a laurel wreath. Rev. Mars and Nerio Neriensis in a quadriga right; CN GEL. AR 3.89 g. 18.8 mm. CRAW-232.1; FFC-740. XF.

*Ex subasta Numismatica Ars Classica 78 (26-V-2014), lote 573; ex subasta Numismatica Ars Classica 106 (9-10-V-2018), lote 371. From Numismatica Ars Classica auction 78 (26-V-2014), lot 573; from Numismatica Ars Classica 106 (9-10-V-2018), lot 371.*

## HOSIDIA



- 1116** *C. Hosidius Geta*. Denario. Roma (68 a.C.). A/ Busto de Diana con arco y carcaj a der.; GETA III VIR. R/ Jabalí alanceado y atacado por un perro a der.; C HOSIDI C F. AR 4,1 g. 18,1 mm. CRAW-407.2; FFC-748. Ligera pátina. R.B.O. EBC-. **200**

*C. Hosidius Geta. Denarius. Rome (68 B.C.). Bust of Diana with bow and quiver right; GETA III VIR. Rev. Speared boar attacked by a dog right; C HOSIDI C F. AR 4.1 g. 18.1 mm. CRAW-407.2; FFC-748. Light patina. Traces of original luster. XF-*



- 1117** *C. Hosidius Geta*. Denario. Roma (68 a.C.). A/ Busto de Diana con arco y carcaj a der.; GETA III VIR. R/ Jabalí alanceado y atacado por un perro a der.; C HOSIDI C F. AR 3,91 g. 17,3 mm. CRAW-407.2; FFC-748. R.B.O. EBC. **500**

*C. Hosidius Geta. Denarius. Rome (68 B.C.). Bust of Diana with bow and quiver right; GETA III VIR. Rev. Speared boar attacked by a dog right; C HOSIDI C F. AR 3.91 g. 17.3 mm. CRAW-407.2; FFC-748. Traces of original luster. XF.*

*Ex stock Vinchon anterior a 2001; ex subasta MDC Monaco 4 (15-XI-2018) lote 57. From Vinchon stock before 2001; from MDC Monaco auction 4 (15-XI-2018) lot 57.*



- 1118** Denario serrato. Sur de Italia (68 a.C.). A/ Busto de Diana a der. con arco y carcaj; GETA III VIR. R/ Jabalí alanceado y atacado por un perro a der.; C HOSIDI C F. AR 3,7 g. 18,8 mm. CRAW-407.1; FFC-752. Ligera pátina. EBC-. **350**

*Serrated denarius. South of Italy (68 B.C.). Bust of Diana with bow and quiver; GETA III VIR. Rev. Speared boar attacked by a dog right; C HOSIDI C F. AR 3.7 g. 18.8 mm. CRAW-407.1; FFC-752. Light patina. XF-*

*Ex Numismatica Varesi, Asta Cesare (7-IV-2018), lote 344. From Numismatica Varesi, Cesare aste (7-IV-2018), lot 344.*

## HOSTILIA



- 1119** *L. Hostilius Saserna*. Denario. Roma (48 a.C.). A/ Cabeza de Galia a der., detrás *carnyx*. R/ Diana efesia con lanza y cogiendo a un ciervo por las astas; L. HOSTILIVS SASERNA. AR 3,9 g. 18,9 mm. CRAW-448.3; FFC-756. Contramarca en anv. B.O. EBC. Escasa. **600**

*L. Hostilius Saserna*. Denarius. Rome (48 B.C.). Head of Gallia right., *carnyx* behind. Rev. Ephesian Diana holding a spear and grabbing a stag by the antlers; L. HOSTILIVS SASERNA. AR 3.9 g. 18.9 mm. CRAW-448.3; FFC-756. Countermark on obverse. Original luster. XF. Scarce.

Ex subasta Jesús Vico 150 (1-III-2018), lote 485. From Jesús Vico auction 150 (1-III-2018), lot 485.

## JUNIA



- 1120** *M. Junius Brutus*. Denario. Roma (54 a.C.). A/ Cabeza de *Libertas* a der.; LIBERTAS. R/ L. Junio Bruto entre dos líctores precedido por un accenso, en exergo BRVTVS. AR 3,75 g. 19 mm. CRAW-433.1; FFC-797. Vano en rev. MBC+. Escasa. **150**

*M. Junius Brutus*. Denarius. Rome (54 B.C.). Head of *Libertas* right.; LIBERTAS. Rev. L. Junius Brutus between two lictors, preceded by an accensus; in the exergue, BRVTVS. AR 3.75 g. 19 mm. CRAW-433.1; FFC-797. Planchet flaw on reverse. VF+. Scarce.

- 1121** *D. Junius Silanus*. Denario. Roma (91 a.C.). A/ Cabeza de Roma a der., detrás P. R/ Victoria en biga a der.; encima I, exergo (D) SILANVS L F/ROMA. AR 4,03 g. 18 mm. CRAW-337.3a; FFC-789. EBC-. **250**

*D. Junius Silanus*. Denarius. Rome (91 B.C.). Head of Roma right, P behind. Rev. Victoria in a biga right; above I; in the exergue (D) SILANVS L F / ROMA. AR 4.03 g. 18 mm. CRAW-337.3a; FFC-789. XF-.

Ex Artemide Aste 43E (VI-2018), lote 122. From Artemide Aste 43E (VI-2018) lot 122.



- 1122** *M. Junius Brutus*. Denario. Roma (54 a.C.). A/ Cabeza de *L. Junius Brutus* a der.; BRVTVS. R/ Cabeza de *C. Servilius Ahala* a der.; AHALA. AR 4,03 g. 18,3 mm. CRAW-433.2; FFC-793. MBC+. Escasa. **500**

*M. Junius Brutus*. Denarius. Rome (54 B.C.). Head of *L. Junius Brutus* right.; BRVTVS. Rev. Head of *C. Servilius Ahala* right.; AHALA. AR 4.03 g. 18.3 mm. CRAW-433.2; FFC-793. VF+. Scarce.

Ex subasta Jesús Vico 153 (7-III-2019), lote 270. From Jesús Vico auction 153 (7-III-2019), lot 270.

## LICINIA



- 1123** *C. Licinius Macer*. Denario. Roma (84 a.C.). A/ Busto de Apolo de espaldas a izq. lanzando rayos. R/ Minerva en cuadriga, debajo C LICINIVS L F / MACER. AR 4,16 g. 20,8 mm. CRAW-354.1; FFC-803. R.B.O. EBC/EBC-. **350**

*C. Licinius Macer. Denarius. Rome (84 B.C.). Bust of Apollo left seen from behind, throwing lightning bolts. Rev. Minerva in quadriga, below: C LICINIVS L F / MACER. AR 4.16 g. 20.8 mm. CRAW-354.1; FFC-803. Traces of original luster. XF/XF-.*

*Ex subasta InASta 80 (III-2019), lote 114. From auction InASta 80 (III-2019) lot 114.*

- 1124** *P. Licinius Crassus*. Denario. Roma (55 a.C.). A/ Cabeza de Venus diademada y laureada a der., detrás SC. R/ Figura conduciendo caballo a izq.; P CRASSVS M F. AR 3,73 g. 18,5 mm. CRAW-430.1; FFC-804. MBC+. Escasa. **250**

*P. Licinius Crassus. Denarius. Rome (55 B.C.). Diademed and veiled head of Venus right. SC behind. Rev. Figure riding a horse left, P CRASSVS M F. AR 3.73 g. 18.5 mm. CRAW-430.1; FFC-804. VF+. Scarce.*

## LIVINEIA

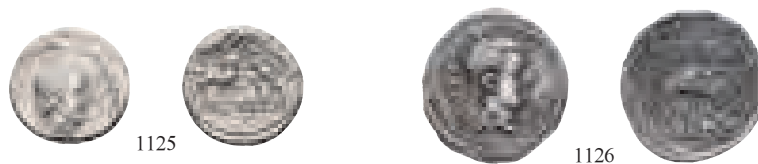

- 1125** *L. Livineius Regulus*. Denario. Roma (42 a.C.). A/ Cabeza de *L. Livineius Regulus* a der. R/ Escena de circo; exergo L REGVLVS. AR 4 g. 16,5 mm. CRAW-494.30; FFC-811. Anv. descentrado. MBC+. Escasa. **250**

*L. Livineius Regulus. Denarius. Rome (42 B.C.). Head of L. Livineius Regulus right. Rev. Circus scene; L REGVLVS in exergue. AR 4 g. 16.5 mm. CRAW-494.30; FFC-811. Obverse slightly off-centre. VF+. Scarce.*

*Ex subasta Jesús Vico 154 (6-VI-2019), lote 385. From Jesús Vico auction 154 (6-VI-2019), lot 385.*

- 1126** *L. Livineius Regulus*. Denario. Roma (42 a.C.). A/ Cabeza de *L. Livineius Regulus* a der.; REGVLVS -P. R. R/ Silla curul con 3 fasces a cada lado; L LIVINEIVS/(R)EGVLVS. AR 3,42 g. 20 mm. CRAW-494.27; FFC-812. EBC-. Escasa. **250**

*L. Livineius Regulus. Denarius. Rome (42 B.C.). Head of L. Livineius Regulus right; REGVLVS -P. R. Rev. Curule seat with three fasces on each side; L LIVINEIVS/(R)EGVLVS. AR 3.42 g. 20 mm. CRAW-494.27; FFC-812. XF-. Scarce.*

## MAENIA



- 1127** *Publius Maenius Antiacus*. Denario. Roma (132 a.C.). A/ Cabeza de Roma. R/ Victoria en cuadriga; P MAE ANT, ROMA. AR 3,82 g. 18,5 mm. CRAW-249.1; FFC-831. Leves erosiones. EBC+. **400**

*Publius Maenius Antiacus. Denarius. Rome (132 B.C.). Head of Roma. Rev. Victoria in quadriga; P MAE ANT, ROMA. AR 3.82 g. 18.5 mm. CRAW-249.1; FFC-831. Minor erosions. XF+.*

*Ex subasta H. D. Rauch Summer Auction (20-IX-2012), lote 564; ex subasta BAC 12 (X-2018), lote 39. From H.D. Rauch Summer auction (20-IX-2012), lot 564; from BAC auction 12 (X-2018), lot 39.*

**MAMILIA**

- 1128** *C. Mamilius Limetanus*. Denario. Roma (82 a.C.). A/ Busto de Mercurio a der., detrás caduceo y A. R/ Ulises a der. llegando a Ítaca reconocido por su perro Argos; C MAMIL/ LIMETAN. AR 4,3 g. 18,1 mm. CRAW-362.1; FFC-835. MBC+. **400**

*C. Mamilius Limetanus. Denarius. Rome (82 B.C.). Bust of Mercury right, behind caduceus and A. Rev. Ulysses to right arriving at Ithaca, recognised by his dog Argos; C MAMIL / LIMETAN. AR 4.3 g. 18.1 mm. CRAW-362.1; FFC-835. VF+.*

*Ex subasta Künker 304 (19-III-2018), lote 940. From Künker auction 304 (19-III-2018), lot 940.*

**MARCIA**

- 1129** *Q. Marcius Libo*. Denario. Roma (148 a.C.). A/ Cabeza de Roma a der., detrás LIBO. R/ Dióscuros cabalgando a der., debajo Q MARC, exergo ROMA en cartela. AR 3,62 g. 17,9 mm. CRAW-215.1; FFC-848. EBC/EBC+. **300**

*Q. Marcius Libo. Denarius. Rome (148 B.C.). Head of Roma right. LIBO behind. Rev. Dioscuri riding on horse right, Q MARC below, ROMA in cartouche in exergue. AR 3.62 g. 17.9 mm. CRAW-215.1; FFC-848. XF/XF+.*

*Ex subasta Jesús Vico (9-VI-1992), lote 221; ex subasta Jesús Vico 150 (1-III-2018), lote 525. From Jesús Vico auction (9-VI-1992), lot 221; from Jesús Vico auction 150 (1-III-2018), lot 525.*

**MARIA**

- 1130** *C. Marius Capito*. Denario serrato. Roma (81 a.C.). A/Cabeza de Ceres coronada de espigas a der.; C M C F CAPIT y XXVIII. R/ Yunta fundacional a izq., encima XXVIII, en exergo SC y símbolo. AR 3,91 g. 20 mm. CRAW-378.1b; FFC-899. Ligera pátina. EBC. **350**

*C. Marius Capito. Serrated denarius. Rome (81 B.C.). Head of Ceres crowned with wheat spikes to right; C M C F CAPIT and XXVIII. Rev. Founding yoke of oxen left, above XXVIII, in exergue SC and symbol. AR 3.91 g. 20 mm. CRAW- 378.1b; FFC-899. Light patina. XF.*

*Ex subasta Jesús Vico 150 (1-III-2018), lote 537. From Jesús Vico auction 150 (1-III-2018), lot 537.*

**MEMMIA**

1131



1132



- 1131** *L. Memmius*. Denario. Roma (109-108 a.C.). A/ Cabeza masculina a der. R/ Dióscuros de frente con las riendas de sus caballos, exergo (L) MEMM(I). AR 3,87 g. 19,4 mm. CRAW-304.1; FFC-906. Fina raya en anv. EBC-/EBC. **200**

*L. Memmius. Denarius. Rome (109-108 B.C.). Male head right. Rev. Dioscuri facing forward holding the reins of their horses; exergue (L) MEMM(I). AR 3.87 g. 19.4 mm. CRAW-304.1; FFC-906. Fine scratch on obverse. XF-/XF.*

*Ex subasta Jesús Vico 153 (7-III-2019), lote 287. From Jesús Vico auction 153 (7-III-2019), lot 287.*

- 1132** *L. Memmius Gal.* Denario serrato. Roma (106 a.C.). A/ Cabeza de Saturno a izq., detrás guadaña y ROMA, delante K. R/ Venus en biga a der.; L MEMMI/GAL. AR 3,83 g. 18,7 mm. CRAW-313.1b; FFC-907. Ligerá patina. EBC-. **200**

*L. Memmius Gal. Serrated edge denarius. Rome (106 B.C.). Head of Saturn left, behind a scythe and ROMA, in front K. Rev. Venus in a biga facing right; L MEMMI/GAL. AR 3.83 g. 18.7 mm. CRAW-313.1b; FFC-907. Light patina. XF-*

*Ex subasta Jesús Vico 153 (7-III-2019), lote 289. From Jesús Vico auction 153 (7-III-2019), lot 289.*



1133



1,5:1



1133

- 1133** *C. Memmius C.f.* Roma. Denario (56 a.C.). A/ Cabeza de Ceres a der.; C MEMMI C F. R/ Trofeo y cautivo arrodillado a der.; C MEMMIVS IMPERATOR. AR 3,8 g. 18 mm. CRAW-427.1; FFC-915. Fina raya en anv. EBC-. **500**

*C. Memmius C.f. Rome. Denario (56 B.C.). Head of Ceres facing right; C MEMMI C F. Rev. Trophy and captive kneeling facing right; C MEMMIVS IMPERATOR. AR 3.8 g. 18 mm. CRAW-427.1; FFC-915. Fine scratch on obverse. XF-*

*Ex subasta Münzzentrum Köln 47 (1982), lote 466; ex subasta Gorny & Mosch 253 (5-III-2018), lote 410. From Münzzentrum Köln auction 47 (1982), lot 466; from Gorny & Mosch auction 253 (5-III-2018), lot 410.*



1134



1135

**NAEVIA**

- 1134** *C. Naevius Balbus*. Denario serrato. Roma (79 a.C.). A/ Cabeza de Venus diademada a der., detrás SC. R/ Victoria en triga a der., encima CXXVII; C NAE BALB. AR 3,82 g. 17,5 mm. CRAW-382.1b; FFC-937. R.B.O. MBC+. **150**

*C. Naevius Balbus. Serrated denarius. Rome (79 B.C.). Diademed head of Venus right. SC behind. Rev. Victoria in triga right, above CXXVII; C NAE BALB. AR 3.82 g. 17.5 mm. CRAW-382.1b; FFC-937. Traces of original luster. VF+*

**NONIA**

- 1135** Denario. Roma (59 a.C.). A/ Cabeza de Saturno a der., detrás guadaña y símbolo; SVFENAS S C. R/ Roma coronada por Victoria; PR L V P F, exergo SEX NON(I). AR 3,9 g. 18,6 mm. CRAW-421.1; FFC-941. EBC-. **170**

*Denarius. Rome (59 B.C.). Head of Saturn right, behind him a scythe and symbol; SVFENAS S C. Rev. Roma crowned by Victoria; PR L V P F, in the exergue SEX NON(I). AR 3.9 g. 18.6 mm. CRAW-421.1; FFC-941. XF-*

## NORBANA



- 1136** *L. Cestius C. Norbanus*. Aureo. Roma (44 a.C.). A/ Cabeza de África a der. tocada con *exuviae elephantis*. R/ Silla curul, encima casco corintio; L CESTIVS/SC-PR/C NORBA. AU 8,1 g. 18,8 mm. CRAW-491.1a; CAL-3a. Vano en gráfila. MBC+. Muy rara. **9000**

*L. Cestius C. Norbanus. Aureus. Rome (44 B.C.). Head of Africa right, adorned with exuviae elephantis. Rev. Curule seat, above a Corinthian helmet; L CESTIVS / SC-PR / C NORBA. AU 8.1 g. 18.8 mm. CRAW-491.1a; CAL-3a. Planchet flaw on rim. VF+. Very rare.*

*Ex subasta Maison Palombo 5 (7-VI-2008), lote 64. From Maison Palombo auction 5 (7-VI-2008) lot 64.*

Emisión de emergencia ordenada por el Senado en un momento de profunda confusión política. Su autoridad puede verse por las siglas SC, siendo sus responsables los pretores Lucio Cestio y Cayo Norbano. Esta acuñación se hizo en el momento de la coyuntural alianza entre el Senado y el joven Octaviano, siendo su misión pagar a las tropas que debían enviar para enfrentarse a Marco Antonio, que estaba sitiando en Mutina a Décimo Bruto. La explicación de los tipos no es fácil y no hay consenso sobre la misma: la representación de África podría hacer referencia al lugar de origen de las legiones reclutadas para esta campaña y la silla curul como una imagen de la lealtad de las mismas a la causa de César, y de su ya reconocido oficialmente heredero, César Octaviano. Recordemos que Octaviano había reclutado a su costa un ejército privado de forma ilegal y que el Senado se apresuró a autorizar dándole de forma excepcional el imperium de pretor para que acompañara y apoyara a las fuerzas senatoriales.

*Emergency issue authorised by the Senate during a period of deep political turmoil. Its official nature is signalled by the letters SC, with responsibility falling to the praetors Lucius Sestius and Gaius Norbanus. This coinage was struck during the temporary alliance between the Senate and the young Octavian, intended to pay the troops being sent to confront Mark Antony, who was besieging Decimus Brutus at Mutina. The meaning of the types depicted on the coin is not entirely clear, and consensus is lacking. The representation of Africa may allude to the origin of the legions raised for the campaign, while the curule seat could symbolise their loyalty to Caesar's cause and to his now officially recognised heir, Caesar Octavian. It's worth recalling that Octavian had illegally raised a private army at his own expense, and that the Senate, acting swiftly, granted him imperium with praetorian rank as an extraordinary measure, allowing him to join and support the senatorial forces.*



- 1137** *C. Norbanus*. Denario. Roma (83 a.C.). A/ Cabeza de Venus a der., detrás CXXV, debajo C NORBANVS. R/ Fasces entre espiga y caduceo. AR 4 g. 18,8 mm. CRAW-357.1b; FFC-943. Anv. algo descentrado. R.B.O. EBC-. **400**

*C. Norbanus. Denarius. Rome (83 B.C.). Head of Venus right, CXXV behind, C NORBANVS below. Rev. Fasces between a wheat spike and a caduceus. AR 4 g. 18.8 mm. CRAW-357.1b; FFC-943. Obverse slightly off-centre. Traces of original luster. XF-*

*Ex colección Alan J. Harlan; ex subasta Classical Numismatic Group-Triton XXII (8-I-2019), lote 824. From Alan J. Harlan collection; from Classical Numismatic Group-Triton auction XXII (8-I-2019), lot 824.*

**PAPIA**

1138

- 1138** *L. Papius*. Denario. Roma (79 a.C.). A/ Cabeza de Juno Sospita a der., detrás símbolo tridente. R/ Grifo saltando a der., debajo delfín, exergo L PAPI. AR 3,86 g. 18,1 mm. CRAW-384.1; FFC-952. MBC+. **230**

*L. Papius. Denarius. Rome (79 B.C.). Head of Juno Sospita facing right, trident symbol behind. Rev. Griffin leaping right, dolphin below, L PAPI in exergue. AR 3.86 g. 18.1 mm. CRAW-384.1; FFC-952. VF+.*

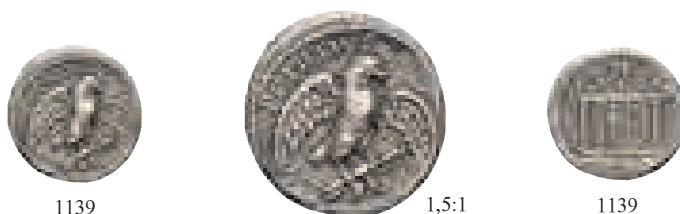
**PETILIA**

1139

1,5:1

1139

- 1139** *Petillius Capitolinus*. Roma. Denario (43 a.C.). A/ Águila sobre haz de rayos con alas abiertas mirando a der.; PETILLIVS CAPITOLINVS. R/ Templo capitolino. AR 4,72 g. 18,3 mm. CRAW-487.2a; FFC-961. EBC-. Muy escasa. **180**

*Petillius Capitolinus. Rome. Denarius (43 B.C.). Eagle with wings spread, facing right, standing on a thunderbolt; PETILLIVS CAPITOLINVS. Rev. Capitoline temple. AR 4.72 g. 18.3 mm. CRAW-487.2a; FFC-961. XF-. Very scarce.*

**PLAETORIA**

1140

1,5:1

1141

- 1140** *M. Plaetorius Cestianus*. Denario. Roma (67 a.C.), A/ Cabeza de Vacuna a der., delante cornucopia, detrás arco y carcaj; CESTIANVS S C. R/ Águila sobre haz de rayos mirando a izq.; M PLAETORIVS M F AED CVR empezando en exergo. AR 3,95 g. 18,6 mm. CRAW-409.1; FFC-971 var. sin nexo en ley. de anv. R.B.O. EBC-. **400**

*M. Plaetorius Cestianus. Denarius. Rome (67 B.C.). Head of Vacuna right, in front a cornucopia, behind a bow and quiver; CESTIANVS S C. Rev. Eagle on a thunderbolt facing left; M PLAETORIVS M F AED CVR, beginning in the exergue. AR 3.95 g. 18.6 mm. CRAW-409.1; FFC-971 var. no nexus on the obv. leg. Traces of original luster. XF-.*

*Ex subasta Jesús Vico 150 (I-III-2018), lote 556. From Jesús Vico auction 150 (I-III-2018), lot 556.*

- 1141** *M. Plaetorius Cestianus*. Denario. Roma (69 a.C.). A/ Cabeza masculina a der. (¿Bonus Eventus?), detrás símbolo. R/ Caduceo alado; M PLAETORIVS CEST EX S C. AR 3,85 g. 17,5 mm. CRAW-405.5; FFC-972. EBC-/EBC. Escasa. **200**

*M. Plaetorius Cestianus. Denarius. Rome (69 B.C.). Male head right (Bonus Eventus?), behind symbol. Rev. Winged caduceus; M PLAETORIVS CEST EX S C. AR 3.85 g. 17.5 mm. CRAW-405.5; FFC-972. XF-/XF. Scarce.*

## PLANCIA



- 1142** *Cn. Plancius*. Denario. Roma (55 a.C.). A/ Cabeza de Diana Planciana con pétaso a der., CN P(LANCIUS) AED CVR S C. R/ Cabra a der., detrás arco y carcaj. AR 3,95 g. 17,6 mm. CRAW-432.1; FFC-992. R.B.O. EBC-. **220**

*Cn. Plancius. Denarius. Rome (55 B.C.). Head of Diana Planciana with petasos right, CN P(LANCIUS) AED CVR S C. Rev. Goat right, behind a bow and quiver. AR 3.95 g. 17.6 mm. CRAW-432.1; FFC-992. Traces of original luster. XF-*

## PLAUTIA

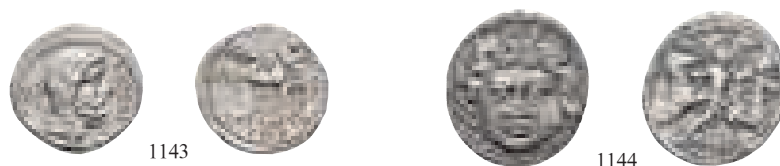

- 1143** *P. Plautius Hypsaeus*. Denario. Roma (60 a.C.). A/ Cabeza de Neptuno a der., detrás tridente; P YPSAE S. C. R/ Júpiter en cuadriga a izq.; CEPIT, en exergo C. YPSAE. COS/ PRIV. AR 3,74 g. 18,2 mm. CRAW-420.1a; FFC-995. R.B.O. EBC. Escasa. **300**

*P. Plautius Hypsaeus. Denarius. Rome (60 B.C.). Head of Neptune right, trident behind; P YPSAE S. C. Rev. Jupiter in quadriga left; CEPIT, in exergue C. YPSAE COS/ PRIV. AR 3.74 g. 18.2 mm. CRAW-420.1a; FFC-995. Traces of original luster. XF. Scarce.*

- 1144** *L. Plautius Plancus*. Denario. Roma (47 a.C.). A/ Cabeza de Medusa con serpientes; L PLAVTIVS. R/ Aurora conduciendo los caballos del carro del Sol; PLANCV(S?). AR 3,44 g. 19,5 mm. CRAW-453.1; FFC-1003? MBC. **180**

*L. Plautius Plancus. Denarius. Rome (47 B.C.). Head of Medusa with snakes; L PLAVTIVS. Rev. Aurora driving the horses of Sol's chariot; PLANCV(S?). AR 3.44 g. 19.5 mm. CRAW-453.1; FFC-1003? VF.*

## POMPEIA



- 1145** *Q. Pompeius Rufus*. Denario. Roma (54 a.C.). A/ Cabeza de Sila a der.; SVLLA COS. R/ Cabeza de Q. Pompeyo Rufo a der.; RVFVS CO(S) Q POM RV(FI). AR 3,89 g. 16,7 mm. CRAW-434.1; FFC-1024. Limadura en gráfila y porosidades. MBC+. Muy escasa. **500**

*Q. Pompeius Rufus. Denarius. Rome (54 B.C.). Head of Sila right.; SVLLA COS. Rev. Head of Q. Pompeius Rufus right; RVFVS CO(S) Q POM RV(FI). AR 3.89 g. 16.7 mm. CRAW-434.1; FFC-1024. Filing on rim and porosities. VF+. Very scarce.*

- 1146** *Q. Pompeius Rufus*. Denario. Roma (54 a.C.). A/ Silla curul entre flecha y rama de laurel, encima Q POMPEI Q F/ RVFVS, debajo COS. R/ Silla curul entre lituus y corona de laurel; SVLLA COS/Q POMPEI RVF. AR 3,98 g. 18,2 mm. CRAW-434.2; FFC-1025. B.O. EBC-. Escasa. **250**

*Q. Pompeius Rufus. Denarius. Rome (54 B.C.). Curule seat between arrow and laurel branch, Q POMPEI Q F/ RVFVS above, COS below. Rev. Curule seat between lituus and laurel wreath; SVLLA COS/Q POMPEI RVF. AR 3.98 g. 18.2 mm. CRAW-434.2; FFC-1025. Original luster. XF-. Scarce.*

## POMPONIA



- 1147** *Q. Pomponius Musa*. Denario. Roma (66 a.C.). A/ Cabeza de Apolo laureada a der., detrás *plectrum*. R/ Terpsícore a der. con lira y *plectrum*; a izq. Q. POMPONI, a der. MVSA. AR 4,04 g. 16,3 mm. CRAW-410.7d; FFC-1042. Ligera pátina. EBC-. Escasa. **1000**

*Denarius. Rome (66 B.C.). Laureate head of Apollo right; plectrum behind. Rev. Terpsichore to right with lyre and plectrum; to left, Q. POMPONI, right MVSA. AR 4.04 g. 16.3 mm. CRAW-410.7d; FFC-1042. Light patina. XF-. Scarce.*

*Ex subasta Varesi, Asta Cesare (7-IV-2018), lote 354. From Numismatica Varesi, Asta Cesare (7-IV-2018), lot 354.*

## POSTUMIA



- 1148** *A. Postumius Albinus*. Denario serrato. Roma (81 a.C.). A/ Cabeza de Hispania a der.; HISPAN. R/ Togado a izq. entre águila y fascas; A POST A (F)- S N/ ALBIN. AR 3,8 g. 18,4 mm. CRAW-372.2; FFC-1072. Pequeñas marcas de acuñación. MBC+. **280**

*A. Postumius Albinus. Serrated denarius. Rome (81 B.C.). Head of Hispania right; HISPAN. Rev. Togate figure to left between eagle and fasces; A POST A (F) – S N / ALBIN. AR 3.8 g. 18.4 mm. CRAW-372.2; FFC-1072. Small strike marks. VF+.*

- 1149** *C. Postumius At.* Denario. Roma (74 a.C.). A/ Cabeza de Diana a der. con arco y carcaj. R/ Perro corriendo a der., debajo lanza, en exergo C POSTVMI/TA. AR 3,89 g. 17,3 mm. CRAW-394.1a; FFC-1073. Fina rayita en anv. MBC+/MBC. **150**

*C. Postumius At. Denarius. Rome (74 B.C.). Head of Diana with bow and quiver right. Rev. Dog running right, spear below, C POSTVMI/TA in exergue. AR 3.89 g. 17.3 mm. CRAW-394.1a; FFC-1073. Fine scratch on obverse. VF+/VF.*

- 1150** *D. Postumius Albinus*. Denario. Roma (48 a.C.). A/ Cabeza de A. Postumio a der.; A POSTVMIVS (COS). R/ Corona de espigas rodeando ALBINV/BRVTI F. AR 3,83 g. 16,7 mm. CRAW-450.3b; FFC-1080. MBC+. Muy escasa. **200**

*Decimus Junius Brutus Albinus Denarius. Rome (48 B.C.). Head of A. Postumius right. A POSTVMIVS (COS). Rev. Crown of wheat spikes surrounding ALBINV/BRVTI F. AR 3.83 g. 16.7 mm. CRAW-450.3b; FFC-1080. VF+. Very scarce.*

## QUINCTIA



- 1151** *T. Quinctius Flaminius*. Denario. Roma (126 a.C.). A/ Cabeza de Roma a der., detrás apex. R/ Dióscuros a der., debajo escudo macedonio entre T y Q, exergo ROMA. AR 3,95 g. 17,3 mm. CRAW-267.1; FFC-1084. EBC. **250**

*T. Quinctius Flaminius. Denarius. Rome (126 B.C.). Head of Roma right; apex behind. Rev. Dioscuri right, with macedonian shield between T and Q, ROMA in exergue. AR 3.95 g. 17.3 mm. CRAW-267.1; FFC-1084. XF.*

*Ex Numismatica Varesi, Asta Cesare (7-IV-2018), lote 186. From Numismatica Varesi, Asta Cesare (7-IV-2018), lot 186.*



- 1152** *T. Quinctius*. Denario. Roma (112-111 a.C.). A/ Busto de Hércules a izq., detrás clava. R/ Jinete con dos caballos a izq., detrás B, debajo rata a izq.; TI-Q, exergo DSS. AR 3,75 g. 18,4 mm. CRAW-297.1a; FFC-1086. MBC+. Escasa. **600**

*T. Quinctius. Denarius. Rome (112-111 B.C.). Bust of Hercules left, behind him a club. Rev. Horseman with two horses left, behind B, below a rat left; TI-Q, in exergue DSS. AR 3.75 g, 18.4 mm. CRAW-297.1a; FFC-1086. VF+. Scarce.*

*Ex subasta Jesús Vico 153 (7-III-2019), lote 318. From Jesús Vico auction 153 (7-III-2019), lot 318.*

## ROSCIA



- 1153** *L. Roscius Fabatus*. Denario serrato. Italia central (64 a.C.). A/ Cabeza de Juno Sospita a der., detrás estandarte; L ROSCI. R/ Figura femenina alimentando serpiente, detrás flor, exergo FABATI. AR 4 g. 17,8 mm. CRAW-412.1; FFC-1090. EBC. **250**

*L. Roscius Fabatus. Serrated denarius. Central Italy (64 B.C.). Head of Juno Sospita facing right, standard behind L ROSCI. Rev. Female figure feeding a serpent, flower behind FABATI in exergue. AR 4 g. 17.8 mm. CRAW-412.1; FFC-1090. XF.*

*Ex subasta Jesús Vico 150 (1-III-2018), lote 599. From Jesús Vico auction 150 (1-III-2018), lot 599.*

## RUSTIA



- 1154** *L. Rustius*. Denario. Roma (76 a.C.). A/ Cabeza de Marte a der.; S C. R/ Carnero a der.; L. RVSTI. AR 4,04 g. 18,2 mm. CRAW-389.1; FFC-1094. R.B.O. EBC-/EBC. Escasa. **475**

*Denarius. Rome (76 B.C.). A/ Head of Mars right; S C. Rev. Ram right; L. RVSTI. AR 4.04 g. 18.2 mm. CRAW-389.1; FFC-1094. Traces of original luster. XF-/XF. Scarce.*

*Ex Numismatica Varesi, Asta Cesare (7-IV-2018), lote 314. From Numismatica Varesi, Asta Cesare (7-IV-2018), lot 314.*

## SCRIBONIA



- 1155** *L. Scribonius Libo*. Denario. Roma (62 a.C.). A/ Cabeza de Bonus Eventus a der.; LIB(O) BON EVENT. R/ Pozo escriboniano decorado con un martillo en su base; PVTEAL/SCRIBON. AR 3,86 g. 18 mm. CRAW-416.1a; FFC-1102. Pátina azulada. EBC/EBC-. **175**

*L. Scribonius Libo. Denarius. Rome (62 B.C.). Head of Bonus Eventus right.; LIB(O) BON EVENT. Rev. Puteal Scribonianum decorated with a hammer at its base; PVTEAL / SCRIBON. AR 3.86 g. 18 mm. CRAW-416.1a; FFC-1102. Bluish patina. XF/XF-.*

## SEMPRONIA



- 1156** *L. Sempronius Pitio*. Denario. Roma (148 a.C.). A/ Cabeza de Roma, detrás PITIO. R/ Debajo de los Dióscuros, L SEMP y ROMA en cartela. AR 3,79 g. 19,2 mm. CRAW-216.1; FFC-1107. Leves concreciones. EBC/EBC+. **150**

*L. Sempronius Pitio. Denarius. Rome (148 B.C.). Head of Roma right. PITIO behind. Rev. Below the Dioscuri, L SEMP and ROMA in cartouche. AR 3.79 g. 19.2 mm. CRAW-216.1; FFC-1107. Light concretions. XF/XF+.*

## SICINIA



- 1157** *Q. Sicinius*. Denario. Roma (49 a.C.). A/ Cabeza diademada de Fortuna a der.; FORT (P). R. R/ Caduceo y palma; III/.VIR / Q. SICINIVS. AR 3,87 g. 16,8 mm. CRAW-440.1; FFC-1130. R.B.O. EBC+. **400**

*Q. Sicinius. Denarius. Rome (49 B.C.). Diademed head of Fortuna right.; FORT (P). R. Rev. Caduceus and palm; III/.VIR / Q. SICINIVS. AR 3.87 g. 16.8 mm. CRAW-440.1; FFC-1130. Traces of original luster. XF+.*

*Ex Artemide Aste XLIX (V-2018), lote 141. From Artemide Aste XLIX (V-2018), lot 141.*

## SPURILIA



- 1158** *A. Spurius*. Denario. Roma (139 a.C.). A/ Cabeza de Roma a der. R/ Diana en biga a der.; A.SPVRI/ROMA. AR 3,79 g. 19,2 mm. CRAW-230.1; FFC-1131. Pátina azulada. MBC+. **250**

*A. Spurius. Denarius. Rome (139 B.C.). Head of Roma right. Rev. Diana in biga right.; A.SPVRI/ROMA. AR 3.79 g. 19.2 mm. CRAW-230.1; FFC-1131. Bluish patina. VF+.*

*Ex subasta Dr. Busso Peuss Nachfolger 423 (7-XI-2018), lote 244. From Dr. Busso Peuss Nachfolger auction 423 (7-XI-2018) lot 244.*

## SULPICIA



- 1159** *P. Sulpicius Galba*. Denario. Roma (69 a.C.). A/ Cabeza de Vesta a der., detrás S C. R/ Cuchillo, símpulo y hacha, en campo AE-CVR, exergo P GALB. AR 3,83 g. 18 mm. CRAW-406.1; FFC-1135. EBC. **250**

*P. Sulpicius Galba. Denarius. Rome (69 B.C.). Head of Vesta right, behind S C. Rev. Knife, simpulum, and axe; in field AE-CVR, in exergue P GALB. AR 3.83 g. 18 mm. CRAW-406.1; FFC-1135. XF.*

*Ex Numismatica Varesi, Asta Cesare (7-IV-2018), lote 342. From Numismatica Varesi, Asta Cesare (7-IV-2018), lot 342.*

## THORIA



- 1160** *L. Thorius Balbus*. Denario. Norte de Italia (105 a.C.). A/ Cabeza de Juno Sospita a der., detrás I.S.M.R. R/ Toro corriendo a der., encima C; L THORIVS/BALBVS. AR 3,89 g. 18,5 mm. CRAW-316.1; FFC-1141. EBC. **400**

*L. Thorius Balbus. Denarius. North of Italy (105 B.C.). Head of Juno Sospita facing right, I.S.M.R. behind. Rev. Bull running right, C above; L THORIVS/BALBVS. AR 3.89 g. 18.5 mm. CRAW-316.1; FFC-1141. XF.*

*Ex colección Alan J. Harlan; subasta Classical Numismatic Group 51 (15-IX-1999), lote 1061. From Alan J. Harlan collection; from Classical Numismatic Group auction 51 (15-IX-1999), lot 1061.*

**TITINIA**

- 1161** *C. Titinius Gadaeus*. Denario. Roma (141 a.C.). A/ Cabeza de Roma, detrás XVI. R/ Victoria en biga; C TITIN(I?)/ ROMA. AR 3,49 g. 16,9 mm. CRAW-226.1; FFC-1144? Rozadura en anv. EBC. **175**

*C. Titinius Gadaeus. Denarius. Rome (141 B.C.). Head of Roma right. XVI behind. Rev. Victoria in biga; P TITIN(?)/ ROMA. AR 3.49 g. 16.9 mm. CRAW-226.1; FFC-1144? Rubbing on obverse. XF.*

*Ex subasta Jesús Vico 153 (7-III-2019), lote 338. From Jesús Vico auction 153 (7-III-2019), lot 338.*

**TITURIA**

- 1162** *L. Titurius L. f. Sabinus*. Denario. Roma (89 a.C.). A/ Cabeza de Tacio a der., delante palma, detrás SABIN. R/ Tarpeya de frente enterrada por escudos entre dos soldados, exergo L TITVRI. AR 3,68 g. 18 mm. CRAW-344.2b; FFC-1156. MBC+/EBC-. **150**

*L. Titurius L. f. Sabinus. Denarius. Rome (89 B.C.). Head of Tatio right, palm in front, SABIN behind. Rev. Tarpeia facing forward, being buried by shields between two soldiers; in exergue L TITVRI. AR 3.68 g. 18 mm. CRAW-344.2b; FFC-1156. VF+/XF-.*

**VERGILIA**

- 1163** *C. Gargonius, Ogulnius y M. Vergilius*. Denario. Roma (86 a.C.). A/ Cabeza de Apolo, debajo haz de rayos. R/ Júpiter en quadriga, encima letra no visible; VER / CAR OGVL. AR 3,82 g. 17,6 mm. CRAW-350A.1e; FFC-1184. MBC. Muy escasa. **350**

*C. Gargonius, Ogulnius and M. Vergilius. Denarius. Rome (86 B.C.). Head of Apollo, below a thunderbolt. Rev. Jupiter in quadriga right, above letter not visible; VER/ CAR OGVL. AR 3.82 g. 17,6 mm. CRAW-350A.1e; FFC-1184. VF. Very scarce.*

*Ex subasta Jesús Vico 156 (5-III-2020), lote 431. From Jesús Vico auction 156 (5-III-2020), lot 431.*

## VALERIA



1,5:1



1164



1,5:1



- 1164** *C. Valerius Flaccus*. Denario. *Massalia* (82 a.C.). A/ Busto de Victoria a der., delante haz de rayos. R/ *Aquila* entre dos *signa*; C. VAL. FAL. IMPER(AT). EX- S.C. AR 3,82 g. 17,1 mm. CRAW-365.1c.; FFC-1168. MBC+. Escasa. **500**

*C. Valerius Flaccus. Denarius. Massalia (82 B.C.). Bust of Victoria, thunderbolt in front. Rev. Aquila between two signa; C. VAL. FAL. IMPER(AT). EX-SC.AR 3.82 g. 17.1 mm. CRAW-365.1c.; FFC-1168. VF+. Scarce.*

*Ex subasta Jesús Vico 153 (7-III-2019), lote 343. From Jesús Vico auction 153 (7-III-2019), lot 343.*



1,5:1



1165



1,5:1



- 1165** *M. Valerius Messalla*. Denario. Roma (53. a.C.). A/ Busto de Roma a der., detrás lanza y delante: MESAL.F. R/ Silla curul, debajo cetro y diadema; PATRE COS S.C. AR 3,8 g. 17,8 mm. CRAW-435.1; FFC-1170. Leves oxidaciones limpiadas y contramarca en el anv. MBC. Rara **500**

*M. Valerius Messalla. Denarius. Rome (53 B.C.). Head of Roma right; spear behind and MESAL.F. in front. Rev. Curule seat; above sceptre and diadem; PATRE COS S.C. AR 3.8 g. 17.8 mm. CRAW-435.1; FFC-1170. Slight cleaned oxidations and countermark in obv. VF. Rare.*

*Ex subasta Jesús Vico 153 (7-III-2019), lote 344. From Jesús Vico auction 153 (7-III-2019), lot 344.*



1166



- 1166** *L. Valerius Acisculus*. Denario. Roma (45 a.C.). A/ Cabeza de Apolo a der., encima estrella y detrás martillo; ACISCVLVS. R/ Europa cabalgando toro a der.; en exergo L. VALERIVS. AR 3,75 g. 17,5 mm. CRAW-474.1a; FFC-1173. Pequeños vanos. EBC-. **230**

*L. Valerius Acisculus. Denarius. Rome (45 B.C.). Head of Apollo right, star above and hammer behind; ACISCVLVS. Rev. Europa riding a bull right; L. VALERIVS in exergue. AR 3.75 g. 17.5 mm. CRAW-474.1a; FFC-1173. Small flatness. XF-.*

## VARGUNTEIA



1167



- 1167** *M. Vargunteius*. Denario. Roma (130 a.C.). A/ Cabeza de Roma; M. VARG. R/ Júpiter en cuadriga a der.; ROMA. AR 3,98 g. 19,4 mm. CRAW-257.1; FFC-1183. MBC+. **180**

*M. Vargunteius. Denarius. Rome (130 B.C.). Head of Roma right. M. VARG. Rev. Jupiter in quadriga right; ROMA. AR 3.98 g. 19.4 mm. CRAW-257.1; FFC-1183. VF+.*

## VETTIA



- 1168** *T. Vettius Sabinus*. Denario serrato. Roma (70 a.C.). A/ Cabeza de Tacio a der.; SABINVS TA S.C. R/ Togado en biga a izq., detrás espiga; IVDEX T. VETTI(VS). AR 3,79 g. 18,6 mm. CRAW-404.1; FFC-1185. Pátina gris. MBC. Muy escasa. **375**

*T. Vettius Sabinus. Serrated denarius. Rome (70 B.C.). Head of Tattius right; SABINVS TA S.C. Rev. Togate figure in biga left; wheat spike behind; IVDEX T. VETTI(VS). AR 3.79 g. 18.6 mm. CRAW-404.1; FFC-1185. Grey patina. VF. Very scarce.*

*Ex subasta Jesús Vico 153 (7-III-2019), lote 346. From Jesús Vico auction 153 (7-III-2019), lot 346.*

## VETURIA



- 1169** *Ti. Veturius*. Denario. Roma (137 a.C.). A/ Busto de Marte a der.; TI VET. R/ Escena de juramento; ROMA. AR 3,84 g. 19,4 mm. CRAW-234.1; FFC-1186. EBC-/MBC+. **120**

*Ti. Veturius. Denarius. Rome (137 B.C.). Bust of Mars right, TI VET behind. Rev. Oath-taking scene, above ROMA. AR 3.84 g. 19.4 mm. CRAW-234.1; FFC-1186. XF-/VF+.*

## VIBIA



- 1170** *C. Vibius Pansa*. Denario. Roma (90 a.C.). A/ Cabeza de Apolo a der., delante símbolo; PANSA. R/ Ceres a der. con dos antorchas, delante cerda; C VIBIVS C F. AR 3,77 g. 19,3 mm. CRAW-342.3b; FFC-1208. Anv. ligeramente descentrado. EBC-. **120**

*C. Vibius Pansa. Denarius. Rome (90 B.C.). Head of Apollo right; symbol in front, PANSA behind. Rev. Ceres facing right holding two torches, in front a sow; C VIBIVS C F. AR 3.77 g. 19.3 mm. CRAW-342.3b; FFC-1208. Obverse slightly off-centre. XF-.*

- 1171** *C. Vibius Pansa*. Denario. Roma (48 a.C.). A/ Máscara de Pan a der., debajo PANSA. R/ Júpiter sentado a izq. con pátera y cetro; IOVIS AXVR C VIBIVS C F C N. AR 3,68 g. 18,1 mm. CRAW-449.1a; FFC-1219. Pátina gris. EBC-. Escasa. **250**

*C. Vibius Pansa. Denarius. Rome (48 B.C.). Mask of Pan right; PAN below. Rev. Jupiter seated to left holding a patera and scepter; IOVIS AXVR C VIBIVS C F C N. AR 3.68 g. 18.1 mm. CRAW-449.1a; FFC-1219. Grey patina. XF-. Scarce.*

- 1172** *C. Vibius Varus*. Denario. Roma (42 a.C.). A/ Cabeza de Baco a der. R/ Altar engalanado, tirso y pantera; C VIBIVS /VARVS. AR 3,94 g. 18,6 mm. CRAW-494.36; FFC-1227. EBC-. Escasa. **250**

*C. Vibius Varus. Denarius. Rome (42 B.C.). Head of Bacchus right. Rev. Decorated altar between a thyrsus and a panther; C VIBIVS / VARVS. AR 3.94 g. 18.6 mm. CRAW-494.36; FFC-1227. XF-. Scarce.*

## VINICIA



- 1173** *L. Vinicius*. Denario. Roma (52 a.C.). A/ Cabeza de Concordia laureada a der.; CONCORD(...). R/ Victoria avanzando a der. con palma y coronas; L VINICI. AR 3,78 g. 16,8 mm. CRAW-436.1; FFC-1228 o 1229. Leves erosiones en rev. MBC+. Rara. **800**

*L. Vinicius. Denarius. Rome (52 B.C.). Laureate head of Concordia right; CONCORD(...). Rev. Victoria advancing right with palm and wreaths; L VINICI. AR 3.78 g. 16.8 mm. CRAW-436.1; FFC-1228 or 1229. Slight erosions on rev. VF+. Rare.*

*Ex venta Numismatica Ars Classica M (2002), lote 2509; ex subasta Numismatica Ars Classica 100 (29-V-2017), lote 1558; ex subasta InAsta 80 (III-2019), lote 192. From Numismatica Ars Classica M sale (2002), lot 2509; from Numismatica Ars Classica auction 100 (29-V-2017), lot 1558; from InAsta auction 80 (III-2019), lot 192.*

## Periodo de Julio César a Augusto / Period from Julius Caesar to Augustus

## JULIO CÉSAR / JULIUS CAESAR



- 1174** Denario. Galia. Ceca móvil (46-45 a.C.). A/ Cabeza de Venus a der., detrás Cupido. R/ Trofeo flanqueado por dos cautivos (¿Galia y Vercingetorix?), exergo CAESAR. AR 3,82 g. 19 mm. CRAW-468.1; FFC-11. **300**

*Denarius. Gaul. Mobile mint (46-45 B.C.) Head of Venus right, Cupid behind. Rev. Trophy flanked by two captives (Gaul and Vercingetorix?); in exergue: CAESAR. AR 3.82 g. 19 mm. CRAW-468.1; FFC-11.*



- 1175** *Quintus Voconius Vitulus*. Denario. Roma (40 a.C.). A/ Cabeza de César laureada a der. R/ Ternera a izq.; Q VOCONIVS/VITVLVS Q/DESIGN, en campo S-(C). AR 3,47 g. 18,9 mm. CRAW-526.4; FFC-43. Rayas. Contramarcas en anv. MBC/MBC-. Rara. **1500**

*Quintus Voconius Vitulus. Denarius. Rome (40 B.C.). Laureate head of Caesar right. Rev. Heifer left; Q. VOCONIVS / VITVLVS Q. / DESIGN, S - C in the field. AR 3.47 g. 18.9 mm. CRAW-526.4; FFC-43. Scratches. Countermarks on obverse. VF/VF-. Rare.*



- 1176** Denario. Galia. Ceca móvil (49-48 a.C.). A/ Elefante asiático a der. pisando *carnyx* galo; CAESAR. R/ Instrumentos pontificales. AR 3,99 g. 17,6 mm. CRAW-443.1; FFC-50. MBC+. **600**  
*Denarius. Gaul. Mobile mint (49–48 B.C.). Asian elephant right, trampling a Gallic carnix; CAESAR. Rev. Pontifical instruments. AR 3.99 g. 17.6 mm. CRAW-443.1; FFC-50. VF+.*

**BRUTO / BRUTUS**



- 1177** *C. Cassius Longinus* y *M. Junius Brutus*. Denario. Asia Menor (43-42 a.C.). A/ Hacha, simpulo y cuchillo; BRVTVS. R/ Praefericulo y lituus; LENTVLVS/SPINT. AR 4 g. 18,3 mm. CRAW-500.7; FFC-5. EBC+. Muy escasa. **2800**  
*C. Cassius Longinus and M. Junius Brutus. Denarius. Asia Minor (43–42 B.C.). Axe, simpulum, and knife; BRVTVS. Rev. Praefericulum and lituus; LENTVLVS / SPINT. AR 4 g. 18.3 mm. CRAW-500.7; FFC-5. XF+- Very scarce.*

**CASSIO / CASSIUS**



- 1178** *P. Cornelius Lentulus Spinther*. Denario. Asia Menor (¿Esmirna?) (43-42 a.C.). A/ Cabeza de *Libertas* a der. diademada y velada. R/ Lítuo y praefericulo; LENTVLVS/SPINT. AR 3,96 g. 18,7 mm. CRAW-500.5; FFC-3. Rayitas y golpecito. MBC+. Muy escasa. **500**  
*P. Cornelius Lentulus Spinther. Denarius. Asia Minor (Smyrna?) (43-42 B.C.). Diademed and veiled head of Libertas right. Rev. Praefericulum and lituus; LENTVLVS / SPINT. AR 3.96 g. 18.7 mm. CRAW-500.5; FFC-3. Small scratches and nick. VF+. Very scarce.*

Esta pieza fue realizada por Publio Cornelio Léntulo Espinther, hijo del cónsul del mismo nombre muerto durante las guerras civiles, que había ingresado en el colegio de Augures en el 57 a.C., como miembro adoptado por la gens Manlia, debido a que los Cornelios ya estaban representados en dicho colegio y sólo podía haber un miembro de cada gens, y por eso aparecen los atributos de augur en la moneda. Fue partidario de Pompeyo, amigo de Cicerón y luego apoyó a los asesinos de César, siendo enviado por el Senado como proquestor a la provincia de Asia para luchar contra los cesarianos. Estuvo en Esmirna junto a Bruto y Casio, acuñando moneda para ellos con el fin de financiar su campaña contra los ejércitos de Marco Antonio y César Octaviano. En este caso aparece también el nombre de Bruto y los atributos de pontífice, ya que el Imperator pertenecía a dicho colegio sacerdotal.

*This coin was struck by Publius Cornelius Lentulus Spinther, son of the consul of the same name who died during the civil wars. He had entered the College of Augurs in 57 BC as an adopted member of the gens Manlia, since the Cornelii were already represented in this College and only one member from each gens could be admitted. This is why the coin features the augural symbols. A supporter of Pompey and a friend of Cicero, he later aligned himself with Caesar's assassins and was sent by the Senate as proquaestor to the province of Asia to fight against the Caesarians. He was in Smyrna with Brutus and Cassius, striking coinage on their behalf to fund their campaign against the forces of Mark Antony and Caesar Octavian. Brutus's name also appears on the coin, along with the symbols of the pontifex, as the Imperator was a member of that priestly college.*



- 1179** Denario. Ceca móvil (Asia Menor) (43-42 a.C.). A/ Trípode; C CASSI IMP. R/ Jarra y *lituus*, debajo LENTVLVS/ SPINT. AR 3,71 g. 18,5 mm. CRAW-500.1; FFC-4. Rev. algo descentrado. SC. Rara. **1400**  
*Denarius. Mobile mint (Asia Minor) (43–42 B.C.). Tripod; C CASSI IMP. Rev. Jug and lituus, below: LENTVLVS / SPINT. AR 3.71 g. 18.5 mm. CRAW-500.1; FFC-4. Rev. slightly off-centre. UNC. Rare.*

## AUGUSTO



- 1180** Áureo. *Lugdunum* (2 a.C.-4 d.C.). A/ Cabeza laureada a der.; CAESAR AVGVSVTVS DIVI F PATER PATRIAE. R/ Cayo y Lucio togados con lanza y escudo; en medio simpulo a izq. y lituo a der.; C L.CAESARES AVGVSTI F. COS. DESIG. PRINC. IVVENT. AU 7,43 g. 19,1 mm. RIC-206; CAL-176. Canto limado. Estuvo engarzada. MBC+. **2000**  
*Aureus. Lugdunum (2 B.C.-4 A.D.). Laureate head right; CAESAR AVGVSVTVS DIVI F PATER PATRIAE. Rev. Gaius and Lucius togate, holding a spear and shield; between them a simpulum to the left and a lituus to the right; C L. CAESARES AVGVSTI F. COS. DESIG. PRINC. IVVENT. AU 7.43 g. 19.1 mm. RIC-206; CAL-176. Filed edge. Previously crimped. VF+.*



- 1181** Denario. Ceca móvil (36 A.c). A/ Cabeza barbada a der.; IMP CAESAR DIVI·F· III·VIR·ITER·R·P·C·. R/ Templo tetrástilo con estrella en el frontón, en el friso DIVO IVL y figura velada con lituo en su interior, a izq. altar; COS. ITER. ET TER. DESIG. AR 3,84 g. 18,7 mm. CRAW-540.2; FFC-71. Leves vanos. EBC-. Escasa. **200**  
*Denarius. Mobile mint (36 B.C.) Bearded head to right; IMP CAESAR DIVI·F· III·VIR·ITER·R·P·C·. Rev. Tetrastyle temple with a star in the facade; on the frieze DIVO IVL and a veiled figure holding a lituus, to the left, an altar; COS. ITER. ET TER. DESIG. AR 3.84 g. 18.7 mm. CRAW-540.2; FFC-71. Light flatness. XF-. Scarce.*
- 1182** Denario. Ceca móvil (29-27 a.C.). A/ Cabeza a der. R/ Arco triunfal rematado por cuadriga conducida por el emperador; en el arquitrabe IMP CAESAR. AR 3,57 g. 20,5 mm. RIC-267; FFC-98. Grafito en anv. EBC-. Escasa. **1000**  
*Denarius. Mobile mint (29–27 B.C.) Head right. Rev. Triumphal arch topped by a quadriga driven by the emperor; on the architrave IMP CAESAR. AR 3.57 g. 20.5 mm. RIC-267; FFC-98. Graffito on obverse. XF-. Scarce.*
- 1183** Denario. Ceca incierta (post. 27 a.C.). A/ Cabeza de Augusto a der.; CAESAR COS VI (primera S retrógrada). R/ Cocodrilo a der.; AEGVPTO/CAPTA. AR 3,63 g. 17,8 mm. RIC-275A, similar. Imitación de Europa oriental. Golpe en rev. MBC. Muy escasa. **900**  
*Denarius. Uncertain mint (post. 27 B.C.). Head of Augustus right; CAESAR COS VI (first S retrograde). Rev. Crocodile right; AEGVPTO/CAPTA. AR 3.63 g. 17.8 mm. RIC-275A, similar. Imitation from Eastern Europe. Bump on reverse. VF. Very scarce.*



1185 4:1



1186 4:1

## Imperio Romano / Roman Empire

### TIBERIO / TIBERIUS (14-37 d.C.)



- 1184** Aureo. *Lugdunum* (15-16 d.C.). A/ Cabeza laureada a der.; TI CAESAR DIVI AVG F AVGVSTVS. R/ Tiberio en cuadriga a der. con rama de laurel y cetro rematado en águila; TR POT XVII, exergo IMP VII. AU 7,7 g. 18,8 mm. RIC-3; Cal.-308. Dos golpes en la gráfila del rev. MBC. Muy escasa. **3500**
- Aureus. Lugdunum (15-16 A.D.). Laureate head right; TI CAESAR DIVI AVG F AVGVSTVS. Rev. Tiberius in a quadriga right, with laurel branch and sceptre topped with an eagle; TR POT XVII, in the exergue IMP VII. AU 7.7 g. 18.8 mm. RIC-3; Cal.-308. Two bumps on the reverse rim. VF. Very scarce.*

### CALÍGULA / CALIGULA (37-41 d.C.)

Esta pieza es muestra de los honores que algunos emperadores hicieron a sus familiares fallecidos años antes. En este caso Calígula decidió honrar a su madre, Agripina, hija de Marco Agripa y de Julia (hija de Augusto), y esposa de Germánico. Tras la muerte de su marido, Agripina luchó por juzgar a los culpables, que ella creía que eran Tiberio y Livia, lo que al final le costó el exilio y la muerte (33 d.C.), misma suerte que corrieron sus hijos mayores, Nerón y Druso, muertos por orden de Tiberio. Tras su subida al trono, su hijo trasladó sus restos a Roma, los enterró en el panteón de Augusto y la homenajó con estas acuñaciones.

*This coin is an example of how certain emperors honoured deceased relatives years after their passing. In this case, Caligula paid tribute to his mother, Agrippina, daughter of Marcus Agrippa and Julia (the daughter of Augustus), and wife of Germanicus. After her husband's death, Agrippina sought to bring those she held responsible—namely, Tiberius and Livia—to justice. This ultimately led to her exile and death (33 AD), a fate shared by her elder sons, Nero and Drusus, both executed on Tiberius' orders. Upon becoming emperor, Caligula had her remains brought back to Rome, interred them in the Mausoleum of Augustus, and commemorated her with this coinage.*



- 1185** Denario. *Lugdunum* (37-38 d.C.). A/ Cabeza de Calígula a der.; C CAESAR AVG GERM (P M TR PO)T. R/ Busto de Agripina drapeado a der.; AGRIPPINA MAT C CAES AVG GERM. AR 3,85 g. 18,3 mm. RIC-8. Rayita en rev. EBC. Rara. **3300**
- Denarius. Lugdunum (37-38 A.D.). Head of Caligula right; C CAESAR AVG GERM (P M TR PO)T. Rev. Draped bust of Agrippina right; AGRIPPINA MAT C CAES AVG GERM. AR 3.85 g. 18,3 mm. RIC-8. Small scratch on reverse. XF. Rare.*
- 1186** Denario. Roma (40 d.C.). A/ Cabeza de Calígula laureada a der.; C CAESAR AVG PON M TR POT III COS III. R/ Busto de Agripina drapeado a der.; AGRIPPINA MAT (C CA)ES AVG GERM. AR 3,74 g. 19,9 mm. RIC-22. MBC+. Rara. **3500**
- Denarius. Rome (40 A.D.). Laureate head of Caligula right; C CAESAR AVG PON M TR POT III COS III. Rev. Draped bust of Agrippina right; AGRIPPINA MAT (C CA)ES AVG GERM. AR 3.74 g. 19.9 mm. RIC-22. VF+. Rare.*

**CLAUDIO I / CLAUDIUS I (41-54 d.C.)**

- 1187** Áureo. Roma (49-50 d.C.). A/ Cabeza laureada a der.; TI CLAVD CAESAR AVG P M TR P VIII IMP XVIII. R/ Corona cívica rodeando S P Q R/P P/OB C S. AU 7,77 g. 18,1 mm. RIC-50; Cal.-382. MBC/MBC+. Escasa. **5500**

*Aureus. Rome (49- 50 A.D.). Laureate head right; TI CLAVD CAESAR AVG P M TR P VIII IMP XVIII. Rev. Civic crown surrounding S P Q R/P P/OB C S. AU 7.77 g. 18.1 mm. RIC-50; Cal.-382. VF/VF+. Scarce.*

**DRUSO EL MAYOR / DRUSUS THE ELDER**

- 1188** (Bajo Claudio I). Áureo. *Lugdunum* (41-45 d.C.). A/ Cabeza laureada a izq.; NERO CLAVDIVS DRVSVS GERMANICVS IMP. R/ Arco triunfal rematado por dos trofeos y estatua ecuestre; en el arquitrabe DE/GERM. AU 7,63 g. 17,7 mm. RIC-69; Cal.-315. MBC-/MBC. Muy escasa. **5000**

*(Under Claudius I). Aureus. Lugdunum (41-45 A.D.). Laureate head left; NERO CLAVDIVS DRVSVS GERMANICVS IMP. Rev. Triumphal arch topped by two trophies and equestrian statue; on the architrave DE / GERM. AU 7.63 g. 17.7 mm. RIC-69; Cal.-315. VF-/VF. Very scarce.*

*Ex subasta Numismatik Naumann 27 (4-I-2015), lote 581. From Numismatik Naumann auction 27 (4-I-2015) lot 581.*

El emperador Claudio siempre tuvo devoción por su padre, Nerón Claudio Druso Germánico, segundo hijo de Livia, quien se divorció de su marido estando embarazada de él para casarse con Octaviano nada más dar a luz. Druso el Mayor fue un soldado de prestigio y tras su muerte en campaña (9 a.C.) su cuerpo fue enterrado en el Mausoleo de Augusto y el Senado levantó en su honor un arco conmemorativo en la Vía Apia con el título de Germánico, nombre que podían usar sus descendientes. Estuvo casado con Antonia la Menor, hija de Marco Antonio y Octavia, siendo padre de Germánico, Claudio y Livila. En esta moneda aparece el citado arco conmemorativo y sobre él la estatua ecuestre de Druso junto a dos trofeos y su sobrenombre triunfal.

*Emperor Claudius held deep admiration for his father, Nero Claudius Drusus Germanicus, the second son of Livia. While pregnant with Drusus, Livia divorced her husband to marry Octavian immediately after giving birth. Drusus the Elder earned great military prestige, and after his death during a campaign (9 BC), his body was interred in the Mausoleum of Augustus. In his honour, the Senate erected a commemorative arch on the Via Appia, bestowing upon him the title Germanicus, a name his descendants would be entitled to bear. He was married to Antonia Minor, daughter of Mark Antony and Octavia, and was the father of Germanicus, Claudius, and Livilla. This coin depicts the commemorative arch, topped with an equestrian statue of Drusus flanked by two trophies and bearing his triumphal title.*

## CLAUDIO I Y NERÓN / CLAUDIUS I AND NERO



- 1189** Áureo. Roma (50-54 d.C.). A/ Cabeza de Claudio laureada a der.; TI CLAVD CAESAR AVG GERM P M TRIB POT P P. R/ Busto de Nerón drapeado a izq.; NERO CLAVD CAES DRVSVS GERM PRINC IVVENT. AU 7,38 g. 17,5 mm. RIC-82; Cal.-391. MBC. Muy escasa. **5500**

*Aureus. Rome (50- 54 A.D.). Laureate head of Claudius right; TI CLAVD CAESAR AVG GERM P M TRIB POT P P. Rev. Draped bust of Nero left; NERO CLAVD CAES DRVSVS GERM PRINC IVVENT. AU 7.38 g. 17.5 mm. RIC-82; Cal.-391. VF. Very scarce.*

*Ex subasta Lanz 145 (5-I-2009), lote 60. From Lanz auction 145 (5-I-2009), lot 60.*

La mejor manera de preparar la sucesión en la época Julio-Claudia era mostrando en la moneda al presunto heredero. Tras la muerte de su primera esposa, Claudio se casó con su sobrina Agripina la menor (hija de su hermano Germánico), que de un anterior matrimonio ya tenía un hijo, Lucio Domicio Ahenobarbo. Claudio decidió adoptar al joven Lucio (febrero del 50), que desde entonces pasó a llamarse Nerón Claudio Cesar Druso Germánico, siendo nombrado Príncipe de la Juventud (marzo del 51) y lo casó con su hija Octavia (53), con lo que de hecho le convirtió en su heredero en detrimento del hijo de su anterior matrimonio, Británico. Esta moneda muestra el ascenso del joven Nerón.

*The best way to prepare the succession during the Julio-Claudian era was by featuring the presumed heir on the coin. After the death of his first wife, Claudius married his niece Agrippina the Younger (daughter of his brother Germanicus), who already had a son from a previous marriage, Lucius Domitius Ahenobarbus. Claudius decided to adopt the young Lucius (February 50), who was thereafter named Nero Claudius Caesar Drusus Germanicus and appointed Princeps Iuventutis (March 51). He also married him to his daughter Octavia (53), effectively making him his heir, to the detriment of his own son from his previous marriage, Britannicus. This coin depicts the rise of the young Nero.*

## ANTONIA



- 1190** (Bajo Claudio I). Dupondio. Roma (41-50 d.C.). A/ Busto drapeado a der.; ANTONIA AVGVSTA. R/ Claudio velado y togado con simpulo a izq.; TI CLAVDIVS CAESAR AVG P M TR P IMP S-C. AE 12,69 g. 26,9 mm. RIC-92. Pátina verde oscuro terrosa. EBC-. Escasa. **2000**

*(Under Claudius I). Dupondius. Rome (41- 50 A.D.). Draped bust right; ANTONIA AVGVSTA. Rev. Veiled and togate Claudius with simpulum left; TI CLAVDIVS CAESAR AVG P M TR P IMP S-C. AE 12.69 g. 26.9 mm. RIC-92. Earthy dark green patina. XF-. Scarce.*

## NERÓN / NERO (54-68 d.C.)



2:1



1191



2:1

- 1191** Áureo. Roma (65-66 d.C.). A/ Cabeza laureada a der.; NERO CAESAR AVGVSTVS. R/ *Salus* con pátera entronizada a izq., en exergo SALVS. AU 7,26 g. 18,4 mm. RIC-59; CAL-443. MBC. **2200**

*Aureus. Rome (65- 66 A.D.). Laureate head right; NERO CAESAR AVGVSTVS. Rev. Salus enthroned left, with patera, SALVS in exergue. AU 7.26 g. 18.4 mm. RIC-59; CAL-443. VF.*

*Ex subasta CNG Mail bid sale 70 (21-IX-2005), lote 879. From CNG Mail bid sale 70 (21-IX-2005) lot 879.*



1192



1,5:1



1192

- 1192** Sestercio. *Lugdunum* (62-68 d.C.). A/ Cabeza laureada a izq.; IMP NERO CAESAR AVG PONT MAX TR POT P P. R/ Escena de *decursio*; DECVRSIO, S-C. AE 27,89 g. 35,8 mm. RIC-508. Pátina verde algo erosionada. MBC+/MBC. Escasa. **3000**

*Sestertius. Lugdunum (62-68 A.D.). Laureate head left; IMP NERO CAESAR AVG PONT MAX TR POT P P. Rev. Scene of decursio; DECVRSIO, S-C. AE 27.89 g. 35.8 mm. RIC-508. Green patina with some erosion. VF+/VF. Scarce.*

## GALBA (68-69 d.C.)



1,5:1



1193



1,5:1

- 1193** Denario. Ceca incierta ¿*Tarraco*? (68 d.C.). A/ Galba en traje militar cabalgando a der. con mano der. levantada; GALBA IMP. R/ Cabeza de *Virtus* a der. con yelmo con cimera y adornos; VIRTVS. AR 3,3 g. 18,1 mm. RIC-no. Leves erosiones en rev. EBC-. **6000**

*Denarius. Uncertain mint (Tarraco?) (68 A.D.). Galba in military attire riding right with his right hand raised; GALBA IMP. Rev. Head of Virtus right, wearing a crested and decorated helmet; VIRTVS. AR 3.3 g. 18.1 mm. RIC-no. Slight erosions on rev. XF-*

**VESPASIANO / VESPASIAN (69-79 d.C.)**

- 1194** Áureo. Roma (75 d.C.). A/ Cabeza laureada a der.; IMP CAESAR VESPASIANVS AVG. R/ Victoria sobre cista flanqueada por dos serpientes; PONT MAX TR P COS VI. AU 7,15 g. 19,9 mm. RIC-775; CAL-665. MBC. **3000**

*Aureus. Rome (75 A.D.). Laureate head right; IMP CAESAR VESPASIANVS AVG. Rev. Victoria standing on a cista flanked by two serpents; PONT MAX TR P COS VI AU 7.15 g. 19.9 mm. RIC-775; CAL-665. VF.*

*Ex subasta Rauch 77 (10-IV-2006), lote 397. From Rauch Auction 77 (10-IV-2006), lot 397.*

**DOMICIANO / DOMITIAN (81-96 d.C.)**

- 1195** Áureo. Roma (82-83 d.C.). A/ Cabeza laureada a der.; IMP CAES DOMITIANVS AVG P M. R/ Águila sobre haz de rayos con alas abiertas mirando a izq.; IVPPITER CONSERVATOR. AU 7,56 g. 20 mm. RIC-143; CAL-895. Pequeña muesca en canto y raya en rev. MBC+. **3500**

*Aureus. Rome (82- 83 A.D.). Laureate head right; IMP CAES DOMITIANVS AVG P M. Rev. Eagle with wings spread, standing on thunderbolt left; IVPPITER CONSERVATOR. AU 7.56 g. 20 mm. RIC-143; CAL-895. Small nick on edge and scratch on rev. VF+.*



- 1196** Dupondio. Roma (87 d.C.). A/ Cabeza radiada a der.; IMP CAES DOMIT AVG GERM P M TR P VI(I). R/ S C, alrededor IMP XIII COS XIII CENSOR PERPETVVS P P. AE 16,81 g. 30,4 mm. RIC-537. Cospel abierto. EBC-. **3500**

*Dupondius. Rome (87 A.D.). Radiate head right; IMP CAES DOMIT AVG GERM P M TR P VI(I). Rev. S C, around it IMP XIII COS XIII CENSOR PERPETVVS P P. AE 16.81 g. 30.4 mm. RIC-537. Open planchet. XF-.*



1197 4:1



## NERVA (96-98 d.C.)



- 1197** Aureo. Roma (97 d.C.). A/ Cabeza laureada a der.; IMP NERVA CAES AVG P M TR P COS III P P. R/ *Salus* con espiga sentada a izq.; SALVS PVBLICA. AU 7,64 g. 18,5 mm. RIC-20; CAL-978. R.B.O. MBC+. Muy escasa. **12000**

*Aureus. Rome (97 D.C.). Laureate head right.; IMP NERVA CAES AVG P M TR P COS III P P. Rev. Salus seated with wheat spike left.; SALVS PVBLICA. AU 7.64 g. 18.5 mm. RIC-20; CAL-978. Traces of original luster. VF+. Very scarce.*

Nerva era un anciano senador sin hijos que había sido dos veces cónsul y había servido al Imperio con lealtad desde época de Nerón. Cuando Domiciano fue asesinado por la guardia pretoriana, el Senado le eligió a él como nuevo emperador, cuyo gobierno debía ser claramente transitorio. Inmediatamente ordenó el fin de los juicios por traición y amnistió a los exiliados, se restituyeron las propiedades confiscadas e intentó reorganizar las finanzas bajando los impuestos a los más necesitados, además de realizar importantes proyectos de reparación de carreteras y acueductos. Toda esta política se refleja en el reverso de la moneda. Su punto débil fue el apoyo del ejército, lo que le obligó a adoptar como heredero a su comandante más popular, Trajano.

*Nerva was an elderly senator without children who had been consul twice and served the Empire loyally since the time of Nero. When Domitian was assassinated by the Praetorian Guard, the Senate elected him as the new emperor, with the understanding that his reign would be clearly transitional. He immediately ordered the end of treason trials and granted amnesty to the exiled, restored confiscated properties, and attempted to reorganise the finances by lowering taxes for those in need. He also undertook significant projects to repair roads and aqueducts. These political measures are reflected on the reverse of the coin. His main vulnerability was his lack of support from the army, which prompted him to adopt his most popular commander, Trajan, as his successor.*

## TRAJANO / TRAJAN (98-117)



- 1198** Aureo. Roma (103-111 d.C.). A/ Cabeza laureada, drapeada y acorazada a der.; IMP TRAIANO AVG GER DAC P M TR P. R/ ¿Júpiter? dentro de templo octástilo con varias estatuas en el tejado; COS V P P S P Q R OPTIMO PRINC. AU 7 g. 18,6 mm. RIC-146; CAL-1010. Pequeñas marcas. MBC. Escasa. **5000**

*Aureus. Rome (103- 111 D.C.). Laureate, draped, and cuirassed head right; IMP TRAIANO AVG GER DAC P M TR P. Rev. Jupiter? within an octastyle temple adorned with several statues on the roof; COS V P P S P Q R OPTIMO PRINC. AU 7 g. 18.6 mm. RIC-146; CAL-1010. Small marks. VF. Scarce.*

*Ex subasta Lanz 145 (5-I-2009), lote 89. From Lanz auction 145 (5-I-2009), lot 89.*

## ADRIANO / HADRIAN (117-138)



- 1199** Aureo. Roma (130-133). A/ Busto drapeado a izq. visto de espaldas; HADRIANVS AVG COS III P P. R/ Adriano togado a der., Italia a izq. con pátera y cornucopia, entre ellos altar; ADVENTVI AVG ITALIAE. AU 7,27 g. 19,8 mm. RIC-1561; CAL-1178. Manipulación en los campos de anv. y rev. MBC+/MBC. **3000**

*Aureus. Rome (130- 133 A.D.). Draped bust left, seen from behind; HADRIANVS AVG COS III P P. Rev. Hadrian, in toga right; Italia, to the left, with patera and cornucopia; an altar between them; ADVENTVI AVG ITALIAE. AU 7.27 g. 19.8 mm. RIC-1561; CAL-1178. Handling on the rev. and obv. fields. VF+/VF.*



- 1200** Aureo. Roma (133-135). A/ Cabeza drapeada y acorazada a der.; HADRIANVS AVG COS III P P. R/ Adriano togado a der. con rollo y dando la mano a Fortuna con cornucopia; FORTVNAE REDVCI. AU 7,2 g. 20,7 mm. RIC-1999; CAL-no. Defecto de cospel en rev. MBC+. **4500**

*Aureus. Rome (133- 135 A.D.). Draped, and cuirassed head right; HADRIANVS AVG COS III P P. Rev. Hadrian in toga right, holding a scroll and shaking hands with Fortuna, with cornucopia; FORTVNAE REDVCI. AU 7.2 g. 20.7 mm. RIC-1999; CAL-no. Small planchet flaw on rev. VF+.*

*Ex Freeman & Sear Mail Bid Sale 13 (25-VIII-2006), lote 768. From Freeman & Sear Mail Bid Sale 13 (25-VIII-2006), lot 768.*



1201

- 1201** Denario. Roma (118). A/ Busto laureado, drapeado y acorazado a der.; IMP CAESAR TRAIAN HADRIANVS AVG. R/ *Iustitia* entronizada a izq. con pátera y cetro; P M TR P COS II, exergo IVSTITIA. AR 3,13 g. 19 mm. RIC-119. R.B.O. EBC. **300**

*Denarius. Rome (118). Laureate, draped, and cuirassed head right; IMP CAESAR TRAIAN HADRIANVS AVG. Rev. Iustitia enthroned left, with patera and sceptre; P M TR P COS II, in exergue IVSTITIA. AR 3.13 g. 19 mm. RIC-119. Traces of original luster. XF.*



1202

- 1202** Sestercio. Roma (137-138). A/ Cabeza laureada a der.; HADRIANVS AVG COS III P P. R/ *Aequitas* a izq. con balanza y cetro; AEQVITAS AVG S-C. AE 23,91 g. 31,3 mm. RIC-2370. Pátina verde oscuro. EBC-/MBC+. **300**

*Sestertius. Rome (137- 138 D.C.). Laureate head right; HADRIANVS AVG COS III P P. Rev. Aequitas with scale and sceptre left; AEQVITAS AVG S-C. AE 23.91 g. 31.3 mm. RIC-2370. Dark green patina. XF-/VF+.*



1203

- 1203** Tridracma. Tarso (117-138). A/ Cabeza laureada a der. R/ Tyché sentada a izq. con palma y cornucopia, delante dios Kydnos. AR 9,98 g. 24,6 mm. Prieur-759; RPC-III.3259. MBC+/MBC. **200**

*Tridrachm. Tarsus (117- 138). Laureate head right. Rev. Tyche seated with palm and cornucopia right; god Kydnos in front. AR 9.98 g. 24.6 mm. Prieur-759; RPC-III.3259. VF+/VF.*

### ANTONINO PÍO / ANTONINUS PIUS (138-161)



1204

- 1204** Aureo. Roma (152-153). A/ Cabeza laureada a der.; ANTONINVS AVG PIVS P P TR P XVI. R/ Antonino togado a izq. con orbe; COS IIII. AU 7,26 g. 18,2 mm. RIC-226C; CAL-1521. EBC+. **6000**

*Aureus. Rome (152- 153). Laureate head right; ANTONINVS AVG AVG PIVS P P TR P XVI. Rev. Antoninus in a toga left; with globus cruciger; COS IIII. AU 7.26 g. 18.2 mm. RIC-226C; CAL-1521. XF+.*

*Ex subasta Numismatica Ars Classica 27 (12-IV-2004), lote 405; ex subasta CNG Triton IX (10-I-2006), lote 1476. From Numismatica Ars Classica auction 27 (12-IV-2004), lot 405; from CNG Triton IX (10-I-2006), lot 1476.*

**L. ELIO VERO / L. AELIUS VERUS**

- 1205** Sestercio (bajo Adriano). Roma (137). A/ Busto drapeado al hombro a der.; L AELIVS CAESAR. R/ Concordia sentada a izq. con pátera y apoyada en cornucopia; TR POT COS II S-C, exergo CONCORD. AE 25 g. 30,5 mm. RIC-2651. Pátina verde oscuro. Bonito retrato. EBC-/MBC+. Muy escasa. **5000**

*Sestertius (under Hadrian). Rome (137). Draped bust over shoulder right; L AELIVS CAESAR. Rev. Concordia seated to the left, with patera and leaning on a cornucopia; TR POT COS II S-C, in the exergue CONCORD. AE 25 g. 30.5 mm. RIC-2651. Dark green patina. Beautiful portrait. XF-/VF+ Very scarce.*

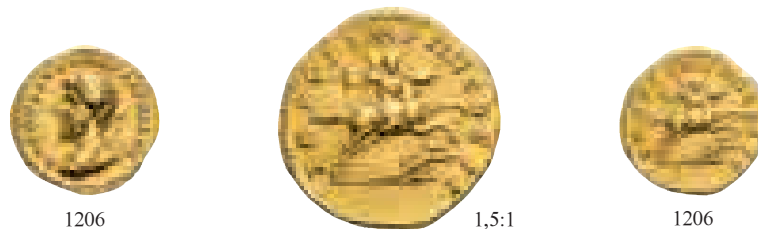
**LUCIO VERO / LUCIUS VERUS (161-169)**

- 1206** Áureo. Roma (166). A/ Busto laureado, acorazado y visto de espaldas a izq.; L VERVS AVG ARM PARTH MAX. R/ Lucio Vero a caballo alanceando enemigo arrodillado a der.; TR P VI IMP IIII COS II. AU 7,33 g. 20,4 mm. RIC-567; CAL-2194. Golpecito en canto. MBC+. **5000**

*Aureus. Rome (166). Laureate, cuirassed bust seen from behind, facing left; L VERVS AVG ARM PARTH MAX. Rev. Lucius Verus on horseback, spearing a kneeling enemy to the right; TR P VI IMP IIII COS II. AU 7.33 g. 20.4 mm. RIC-567; CAL-2194. Nick on edge. VF+.*

*Ex subasta Numismatica Ars Classica 46 (2-IV-2008), lote 1094. From Numismatica Ars Classica auction 46 (2-IV-2008), lot 1094.*

**MARCO AURELIO / MARCUS AURELIUS (161-180)**

- 1207** Áureo. Roma (159-160). A/ Cabeza drapeada al hombro a der.; AVRELIVS CAES AVG PII F. R/ Marte avanzando a der. con lanza y trofeo; TR POT XIII COS II. AU 7,22 g. 19,7 mm. RIC-481A; CAL-1973. MBC. **4500**

*Aureus. Rome (159- 160). Draped head right; AVRELIVS CAES AVG PII F. Rev. Mars advancing to the right with spear and trophy; TR POT XIII COS II. AU 7.22 g. 19.7 mm. RIC-481A; CAL-1973. VF.*

**LUCILA**

- 1208** Aureo. Roma (164-180). A/ Busto drapeado a der.; LVCILLAE AVG ANTONINI AVG F. R/ *Pietas* de pie a izq. levantando la mano der. sobre altar; PIETAS. AU 7,22 g. 18,2 mm. RIC-774; CAL-2214. MBC. Escasa. **5500**

*Aureus. Rome (164-180). Draped bust right; LVCILLAE AVG ANTONINI AVG F. Rev. Pietas standing left, raising the right hand over an altar; PIETAS. AU 7.22 g. 18.2 mm. RIC-774; CAL-2214. VF. Scarce.*

*Ex subasta Hess-Divo 311 (22-X-2008), lote 561. From Hess-Divo auction 311 (22-X-2008) lot 561.*

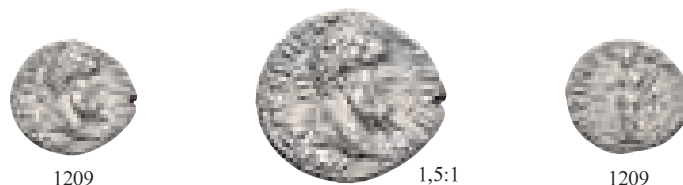
**PERTINAX (192-193)**

- 1209** Denario. Roma (193). A/ Cabeza laureada a der.; IMP CAES P HELV PERTIN AVG. R/ *Aequitas* a izq. con balanza y cornucopia; AEQVIT AVG TR P COS II. AR 3,64 g. 17,4 mm. RIC-1A. Cospel ligeramente abierto. MBC+/MBC. Rara. **700**

*Denarius. Rome (193). Laureate head right; IMP CAES P HELV PERTIN AVG. Rev. Aequitas left, with scale and cornucopia; AEQVIT AVG TR P COS II. AR 3.64 g. 17.4 mm. RIC-1A. Slightly open planchet. VF+/VF. Rare.*

**PESCENIO NÍGER / PESCENNIUS NIGER (193-194)**

- 1210** Denario. Antioquía (193-194). A/ Cabeza laureada a der.; IMP CAES PESC NIGER IVST AVG. R/ Tres estandartes, el central con escudo con inscripción VIC AVG poco visible; FIDEI EXERCITVI. AR 2,7 g. 17,8 mm. RIC-19 var. anv. MBC. Rara. **1500**

*Denarius. Antioch (193-194). Laureate head right; IMP CAES PESC NIGER IVST AVG. Rev. Three standards, the central one with shield with barely visible inscription VIC AVG; FIDEI EXERCITVI. AR 2.7 g. 17.8 mm. RIC-19 var. obv. VF. Rare.*

**CLODIO ALBINO / CLODIUS ALBINUS (196-197)**

1,5:1



1211



1,5:1

- 1211** Denario. *Lugdunum* (195-196). A/ Cabeza laureada a der.; IMP CAES D CLO SEP ALB AVG. R/ Manos estrechadas sosteniendo *aquila*; FIDES LEGION COS II. AR 3,45 g. 16,6 mm. RIC-20B. EBC. Muy escasa. **800**

*Denarius. Lugdunum (195-196) Laureate head right; IMP CAES D CLO SEP ALB AVG. Rev. Hands clasped holding aquila; FIDES LEGION COS II. AR 3.45 g. 16.6 mm. RIC-20B. XF. Very scarce.*

**SEPTIMIO SEVERO / SEPTIMIUS SEVERUS (193-211)**

2:1



1212



2:1

- 1212** Áureo. Roma (204). A/ Bustos laureados y acorazados, superpuestos, a der. de S. Severo y Caracalla; IMP P INVICTI PII AVGG. R/ Victoria avanzando a izq. con palma y corona; VICTORIA PARTHICA MAXIMA. AU 6,95 g. 19,4 mm. RIC-311. CAL-2597. MBC-/MBC. Rara. **8000**

*Aureus. Rome (204). Laureate and cuirassed busts, superimposed, to the right of S. Severus and Caracalla; IMP P INVICTI PII AVGG. Rev. Victoria advancing left with palm and wreath; VICTORIA PARTHICA MAXIMA. AU 6.95 g. 19.4 mm. RIC-311. CAL-2597. VF-/VF. Rare.*

Septimio Severo fue un emperador de origen norteafricano que acabó con el caos político de Roma tras la muerte de Cómodo (192) y para conseguir legitimidad se hizo adoptar postmortem por Marco Aurelio (195). En esta moneda se muestra su mayor victoria, conseguida contra los partos (197-199), donde logró tomar Ctesifonte y crear una nueva provincia romana en Mesopotamia, por lo que recibió el título de *Parthicus Maximus*. En anverso aparece junto a su hijo, el futuro Caracalla, a quien su padre hizo coemperador en 198 coincidiendo con la celebración de su triunfo sobre los partos. Llama la atención que no aparezcan de forma explícita el nombre de los emperadores, algo único.

*Septimius Severus was a North African-born emperor who ended the political chaos in Rome following the death of Commodus (192). To gain legitimacy, he had himself posthumously adopted by Marcus Aurelius (195). This coin commemorates his greatest victory, achieved against the Parthians (197-199), where he captured Ctesiphon and established a new Roman province in Mesopotamia, earning the title Parthicus Maximus. On the obverse, he is depicted alongside his son, the future Caracalla, whom Severus made co-emperor in 198, coinciding with the celebration of his triumph over the Parthians. Notably, the names of the emperors do not appear explicitly on this coin, which is a unique feature.*

*Ex subasta Áureo & Calicó 275 (10-III-2016), lote 1054. Ex Áureo & Calicó auction (10-III-2016), lot 1054.*

## CARACALLA (211-217)



- 1213** Áureo. Laodicea (198). A/ Busto laureado y drapeado a der.; IMP CAE M AVR ANT AVG P TR P. R/ Minerva a izq. con victoria y lanza, detrás trofeo; MINER VICTRIX. AU 7 g. 20,2 mm. RIC-336A; CAL-2695, mismo ejemplar. EBC-/MBC+. Muy escasa. **8000**

*Aureus. Laodicea (198). Laureate draped bust right; IMP CAE M AVR ANT AVG P TR P. Rev. Minerva left with Victoria and spear, behind trophy; MINER VICTRIX. AU 7 g. 20.2 mm. RIC-336A; CAL-2695, same piece. XF-/VF+ Very scarce.*

*Ex colección Franz Trau, subasta Gilhofer & Ranschburg- A. Hess (22-V-1935), lote 2188; ex subasta Numismatica Ars Classica 49 (21-X-2008), lote 322. From Franz Tau collection, Gilhofer & Ranschburg- A. Hess auction (22-V-1935), lot 2188; from Numismatica Ars Classica auction 49 (21-X-2008), lot 322.*

Como hijo mayor de Septimio Severo y Julia Domna, el joven Caracalla estaba destinado a la sucesión. Tras la subida al trono de su padre y con apenas cinco años fue nombrado César (195), imperator destinatus (197) y por fin coemperador (198), coincidiendo con la victoria conseguida por su padre contra los partos. El reverso de la pieza muestra a Minerva sosteniendo a la Victoria en su mano derecha junto a un trofeo lo que confirma la relación con la victoria en el este.

*As the eldest son of Septimius Severus and Julia Domna, the young Caracalla was destined for succession. Following his father's rise to power and at barely five years old, he was named Caesar (195), imperator destinatus (197), and finally co-emperor (198), coinciding with his father's victory over the Parthians. The reverse of the coin features Minerva holding Victoria in her right hand beside a trophy, underscoring the connection to the eastern campaign's success.*

**GETA (211)**

1214

2,5:1

- 1214** Áureo. Roma (201). A/ Busto drapeado y acorazado a der.; P SEPT GETA CAES PONT. R/ Bustos de S. Severo radiado y Julia Domna diademada sobre creciente; CONCORDIAE AETERNAE. AU 7,31 g. 19,4 mm. RIC-7b; CAL-2927. EBC-. Muy rara. **12000**

*Aureus. Rome (201). Draped, and cuirassed bust right; P SEPT GETA CAES PONT. Rev. Busts of S. Severus radiate and Julia Domna diademed on crescent; CONCORDIAE AETERNAE. AU 7.31 g. 19.4 mm. RIC- 7b; CAL-2927. XF-. Very rare.*

Geta era el hijo menor de Septimio Severo y Julia Domna y llevaba el nombre de su abuelo materno. Tras la victoria contra los partos, su padre le nombró César y príncipe de la juventud (198), mientras su hermano Caracalla pasaba a ser coemperador. Viajó por el Imperio junto a sus padres y hermano, de hecho, pasaron todos juntos el invierno de 202-203 en Leptis Magna, ciudad natal de sus antepasados. Las fuentes hablan de una gran rivalidad entre los hermanos, por lo que el reverso de la pieza intenta fomentar la concordia familiar, aunque no lo consiguieron, es más, el problema se agudizó cuando Septimio Severo le nombró coemperador (209-210), equiparando su poder con el de su hermano. Tras la muerte del emperador, Caracalla terminó asesinando a su hermano a finales del 211.

*Geta was the younger son of Septimius Severus and Julia Domna, named after his maternal grandfather. Following the victory over the Parthians, his father named him Caesar and Princeps Iuventutis (198), while his brother Caracalla was elevated to co-emperor. He travelled across the Empire with his parents and brother. In fact, the whole family spent the winter of 202–203 together in Leptis Magna, their ancestral hometown. Sources speak of intense rivalry between the brothers, which this coin's reverse attempts to counter by promoting the idea of family harmony. That message, however, failed to take hold; the situation worsened when Septimius Severus elevated Geta to co-emperor (209–210), placing him on equal footing with his brother. After the emperor's death, Caracalla ultimately had his brother murdered in late 211.*

**ALEJANDRO SEVERO / SEVERUS ALEXANDER (222-235)**

- 1215** Áureo. Roma (222-228). A/ Cabeza laureada y drapeada a der.; IMP C M AVR SEV ALEXAND AVG. R/ *Aequitas* a izq. con balanza y cornucopia; AEQVITAS AVG. AU 5,92 g. 19,9 mm. RIC-126; CAL-3052. EBC-. Escasa. **5000**

*Aureus. Rome (222- 228). Laureate and draped head right; IMP C MAVR SEV ALEXAND AVG. Rev. Aequitas with scale and cornucopiae left; AEQVITAS AVG. AU 5.92 g. 19.9 mm. RIC-126; CAL-3052. XF-. Scarce.*

**MÁXIMO / MAXIMUS (235-238)**

- 1216** Denario. Roma (235-236). A/ Busto drapeado a der.; IVL VERVS MAXIMVS CAES. R/ Instrumentos sacerdotales; PIETAS AVG. AR 2,87 g. 20,2 mm. RIC-1. MBC+. Escasa. **350**

*Denarius. Rome (235- 236). Draped bust right IVL VERVS MAXIMVS CAES. Rev. Priestly instruments; PIETAS AVG. AR 2.87 g. 20.2 mm. RIC-1. VF+. Scarce.*

- 1217** Denario. Roma (236-238). A/ Busto drapeado a der.; MAXIMVS CAES GERM. R/ Instrumentos sacerdotales; PIETAS AVG. AR 2,62 g. 20,1 mm. RIC-2. EBC/EBC-. Escasa. **350**

*Denarius. Rome (236- 238). Draped bust right; MAXIMVS CAES GERM. Rev. Priestly instruments; PIETAS AVG. AR 2.62 g. 20.1 mm. RIC-2. XF/XF-. Scarce.*

- 1218** Denario. Roma (236-238). A/ Busto drapeado a der.; MAXIMVS CAES GERM. R/ Máximo en traje militar a izq. con lanza y bastón de mando, detrás dos estandartes; PRINC IVVENTVTIS. AR 3,01 g. 20,5 mm. RIC-3. MBC. Escasa. **350**

*Denarius. Rome (236- 238). Draped bust right; MAXIMVS CAES GERM. Rev. Maximus in military costume with spear and command club left, behind two standards; PRINC IVVENTVTIS. AR 3.01 g. 20.5 mm. RIC-3. VF. Scarce.*

**BALBINO / BALBINUS (238)**

- 1219** Denario. Roma (238). A/ Busto laureado, drapeado y acorazado a der.; IMP C D CAEL BALINVS AVG. R/ El emperador togado a izq. con rama y *parazonium*; P M TR P COS II P P. AR 2,38 g. 20,1 mm. RIC-5. Cospel abierto. EBC-. Escasa. **500**

*Denarius. Rome (238). Laureate, draped, and cuirassed head right; IMP C D CAEL BALINVS AVG. Rev. The emperor in a toga with branch and parazonium left; P M TR P COS II P P. AR 2.38 g. 20.1 mm. RIC-5. Open planchet. XF-. Scarce.*

**PUPIENO / PUPIENUS (238)**



**1220** Denario. Roma (238). A/ Busto laureado, drapeado y acorazado a der.; IMP C M CLOD PVPIENVS AVG. R/ Felicitas a izq. con cetro y caduceo; P M TR P COS II P P. AR 3,49 g. 19,4 mm. RIC-6. EBC-/MBC+. Escasa. **500**

*Denarius. Rome (238). Laureate, draped, and cuirassed head right; IMP C D CLOD PVPIENVS AVG. Rev. Felicitas left, with sceptre and caduceus; P M TR P COS II P P. AR 3.49 g. 19.4 mm. RIC-6. XF-/VF+ Scarce.*

**GORDIANO III / GORDIAN III (238-244)**



**1221** Áureo. Roma (241-243). A/ Busto laureado, drapeado y acorazado a der.; IMP GORDIANVS PIVS FEL AVG. R/ Hércules a der. apoyado en clava con leonté sobre roca; VIRTVTI AVGVSTI. AU 5,29 g. RIC-no; CAL-3242. Encapsulada NGC-MS. EBC/EBC-. **6000**

*Aureus. Rome (241- 243). Laureate, draped, and cuirassed bust right; IMP GORDIANVS PIVS FEL AVG. Rev. Hercules right, leaning on club with lion skin on rock; VIRTVTI AVGVSTI. AU 5.29 g. RIC-no; CAL-3242. Encapsulated by NGC-MS. XF/XF-.*

**FILIPO II / PHILIP II (247-249)**

- 1222** Áureo. Roma (244-247). A/ Busto drapeado a der.; M IVL PHILIPPVS CAES. R/ Instrumentos sacerdotales; PIETAS AVGVSTOR. AU 3,59 g. 19,6 mm. RIC-no; CAL-no. Pequeños defectos de cospel. MBC/MBC+. Rara. **8000**

*Aureus. Rome (244- 247). Draped bust right; M IVL PHILIPPVS CAES. Rev. Priestly instruments; PIETAS AVGVSTOR. AU 3.59 g. 19.6 mm. RIC-no; CAL-no. Small planchet flaws. VF/VF+. Rare.*

*Ex Münzen und Medaillen AG, Basel - Fixed Price List 372 (1975), 36; ex subasta New York Sale 20 (7-I-2009), lote 441. From Münzen und Medaillen AG, Basel - Fixed Price List 372 (1975), 36; from New York Sale auction 20 (7-I-2009), lot 441.*

Hijo y heredero de Filipo I el Árabe y Otacilia Severa. Tras la subida al trono de su padre, fue nombrado César (244) con apenas siete años y luego cónsul y coemperador (247). Tras la muerte en batalla de su padre fue asesinado por la guardia pretoriana (249). Esta pieza lleva los instrumentos pontificales en reverso y hasta ahora era desconocida, aunque se conoce un antoniniano con el mismo reverso.

*Son and heir of Philip I the Arab and Otacilia Severa. After his father's rise to the throne, he was named Caesar (244) at just seven years old, and later became consul and co-emperor (247). Following his father's death in battle, he was killed by the Praetorian Guard (249). This coin features the pontifical instruments on the reverse and was previously unknown, although an antoninianus with the same reverse design is known.*

**HOSTILIANO / HOSTILIAN (251)**

- 1223** Áureo. Roma (251). A/ Busto drapeado a der.; C VALENS HOSTIL MES QVINTVS N C. R/ El emperador a izq. con cetro; PRINCIPI IVVENTVTIS. AU 4,6 g. 19,9 mm. RIC-181b. CAL-3316. EBC-/MBC+. Muy rara. **15000**

*Aureus. Rome (251). Draped bust right; C VALENS HOSTIL MES QVINTVS N C. Rev. The emperor with sceptre left; PRINCIPI IVVENTVTIS. AU 4.6 g. 19.9 mm. RIC- 181b. CAL-3316. XF-/VF+. Very rare.*

*Ex subasta Classical Numismatic Group 105 (10-V-2017), lote 946. From Classical Numismatic Group auction 105 (10-V-2017) lot 946.*

Hijo de Decio y de Herenia Etruscila. Fue hecho César en mayo de 251, prácticamente al mismo tiempo que su hermano mayor, Herennio Etrusco, fue hecho coemperador. Tras la muerte de Decio y su hermano a manos de los godos en la batalla de A Brito, las legiones proclamaron emperador a Treboniano Galo, que casi de inmediato hizo a Hostiliano coemperador (julio 251) y nombró César a su hijo Volusiano. Hostiliano murió en noviembre de 251, no se sabe si debido a una epidemia de peste o asesinado por Treboniano. Esta moneda es de su época de Príncipe de la Juventud.

*Son of Decius and Herennia Etruscilla. He was named Caesar in May 251, around the same time his older brother, Herennius Etruscus, was named co-emperor. After the deaths of Decius and his brother at the hands of the Goths in the Battle of A Britus, the legions proclaimed Trebonianus Gallus emperor. Gallus almost immediately appointed Hostilian as co-emperor (July 251) and named his own son, Volusianus, Caesar. Hostilian died in November 251, either from a plague epidemic or assassinated by Trebonianus. This coin dates from his time as Princeps Iuventutis.*

**GALIENO / GALLIENUS (253-268)**

- 1224** Áureo. Roma (253-254). A/ Busto laureado y con coraza a der.; IMP C P LIC GALLIENVS AVG. R/ *Virtus* a izq. con lanza y escudo; VIRTVS AVGG. AU 3,23 g. 18,9 mm. RIC-99e; CAL-3653. Varios golpecitos. R.B.O. MBC+. Rara. **6000**

*Aureus. Rome (253- 254). Laureate and cuirassed bust right; IMP C P LIC GALLIENVS AVG. Rev. Virtus with spear and shield left; VIRTVS AVGG. AU 3.23 g. 18.9 mm. RIC- 99e; CAL-3653. Several nicks. Traces of original luster. VF+. Rare.*

*Ex subasta Gemini VI (10-I-2010), lote 561; ex subasta Gorny & Mosch 195 (7-III-2011), lote 476; ex subasta Künker 193 (26-IX-2011), lote 982; ex subasta Pecunem (4-VIII-2013), lote 567. From Gemini auction VI (10-I-2010), lot 561; from Gorny & Mosch auction 195 (7-III-2011), lot 476; from Künker auction 193 (26-IX-2011), lot 982; from Pecunem auction (4-VIII-2013), lot 567.*

**AURELIANO / AURELIAN (270-275)**

- 1225** Áureo. Siscia (270-275). A/ Cabeza laureada y drapeada a der.; IMP CAES L DOM AVRELIANVS AVG. R/ Concordia sentada a izq. entre dos insignias; CONCORDIA MILI. AU 4,27 g. 19,1 mm. RIC-196; CAL-3985. Pequeños defectos de cospel. MBC+. **6000**

*Aureus. Siscia (270- 275). Laureate and draped head right; IMP CAES L DOM AVRELIANVS AVG. Rev. Concordia seated left, two insigne in the middle; CONCORDIA MILI. AU 4.27 g. 19.1 mm. RIC-196; CAL-3985. Small planchet flaws. VF+.*

*Ex subasta Cayón (13-XII-2007), lote 3379. From Cayón auction 77 (13-XII-2007), lot 3379.*



1226 4:1



**PROBO / PROBUS (276-282)**

- 1226** Binio. *Serdica* (280). A/ Cabeza diademada y drapeada a der.; IMP C PROBVS INVICTVS AVG. R/ Marte a izq. con rama lanza y escudo; MARTI PACIFERO. AU 6,92 g. 21,3 mm. RIC-825. Defecto de cospel en anv. R.B.O. EBC. Muy rara. **21000**

*Double aureus. Serdica (280). Diademed and draped head right; IMP C PROBVS INVICTVS AVG. Rev. Mars with branch, spear and shield left; MARTI PACIFERO. AU 6.92 g. 21.3 mm. RIC-825. Small planchet flaw on rev. Traces of original luster. XF. Very rare.*

*Ex subasta Hess Leu 36 (17-IV-1968), lote 533; ex Classical Numismatic Group Mail Bid Sale 75 (23-V-2007), lote 1125. From Hess Leu auction 36 (17-IV-1968), lot 533; from Classical Numismatic Group Mail Bid Sale 75 (23-V-2007), lot 1125.*

Probo, originario de Panonia y comandante de las legiones orientales, fue elevado a emperador por sus tropas a la muerte de Tácito (276) y pronto se consolidó en el poder gracias a sus victorias sobre los invasores bárbaros en Galia e Iliria (277-278), por las que obtuvo el nombre triunfal de Gótico. Esta moneda está relacionada con estas victoriosas campañas. En años posteriores se mostró como un comandante muy capaz, pero tuvo que hacer frente a numerosas revueltas y al final fue asesinado por sus tropas (282) durante la sublevación de Caro.

*Probus, a native of Pannonia and commander of the eastern legions, was proclaimed emperor by his troops upon the death of Tacitus (276). He soon consolidated his rule thanks to his victories over barbarian invaders in Gaul and Illyricum (277–278), for which he was granted the triumphal title Gothicus. This coin is associated with those successful campaigns. In the following years, he proved to be a highly capable military leader but faced numerous uprisings. Ultimately, he was assassinated by his own troops (282) during the rebellion of Carus.*

## MAGNA VRBICA



- 1227** Áureo. Roma (283). A/ Busto diademado y drapeado a der.; MAGNIA VRBICA AVG. R/ Venus a der. con manzana y sosteniendo su manto; VENERI VICTRICI. AU 4,72 g. 20 mm. RIC-340; CAL-4410. Golpecitos en anv. y rev. Canto limado. Estuvo engarzada. R.B.Ó. EBC-. Rara. **4000**

*Aureus. Rome (283). Diademed and draped bust right; MAGNIA VRBICA AVG. Rev. Venus with apple and holding her mantle right; VENERI VICTRICI. AU 4.72 g. 20 mm. RIC-340; CAL-4410. Nicks on obv. and rev. Filed edge. Previously crimped. Traces of original luster. XF-. Rare.*

*Ex Classical Numismatic Group Mail Bid Sale 67 (22-IX-2004), lote 67. From Classical Numismatic Group Mail Bid Sale 67 (22-IX-2004), lot 67.*

Esposa del emperador Carino (283-285), que había sido asociado al poder por su padre Caro cuando partió a luchar a Oriente, y tras sus victorias asoció también al poder a su segundo hijo, Numeriano. Durante el reinado personal de su esposo tuvo los títulos de Augusta, Mater Castrorum Senatus ac Patriae. Poco se sabe de ella, salvo que fue madre de Nigriniano, que murió en la infancia y fue deificado.

*Wife of Emperor Carinus (283–285), who had been elevated to power by his father, Carus, when the latter departed to campaign in the East. After his victories, Carus also granted imperial status to his second son, Numerian. During her husband's reign, Magnia Urbica held the titles of Augusta, Mater castrorum senatus ac patriae. Little is known about her, except that she was the mother of Nigrinian, who died in childhood and was deified.*

### MÁXIMO TIRANO / MAXIMUS TYRANUS (c. 410-411)



- 1228** Silicua. *Barcino* (410-411). A/ Busto diademado de perlas, drapeado y acorazado a der.; D N MA(XIMV)S P F AVG. R/ Roma sentada a izq. sosteniendo lanza invertida y victoria sobre globo; -/-//SMBA. AR 0,75 g. 13,8 mm. RIC-1601. Vanos. MBC+. Rara. **2000**

*Silicua. Barcino (410- 411). Pearl-diademed, draped and cuirassed bust right; D N MA(XIMV)S P F AVG. Rev. Rome seated left holding inverted spear and victory on globe; -/-//SMBA. AR 0.75 g. 13.8 mm. RIC-1601. Flatness. VF+. Rare.*

Última emisión ordenada por la autoridad imperial en una ceca hispana. El usurpador Máximo fue alzado al poder por el magister militum Gerontius, que hasta entonces había servido a Constantino III. Gerontius, aliado con suevos, vándalos y alanos, traiciona a Constantino III y nombra emperador a Máximo, que desde Tarraco controlará buena parte de la Tarraconense, siempre al servicio de Gerontius, que intentaba apoderarse de la Galia, y cuando éste es derrotado por Constantino III su poder acaba, teniendo que refugiarse en tierras hispanas controladas por los germanos. Sus monedas se hicieron en Barcino, conocemos piezas de plata y bronce, que llevan como marca el S(acra) M(oneta) BA(rcinonensis). Las piezas de plata llevan el retrato imperial y su nombre en anverso y en reverso la imagen de Roma sentada con la leyenda Victoria Augusta, donde las tres GGG parecen dar a entender la intención de Máximo de asociarse con los dos emperadores que detentaban el poder legítimamente el año 411: Honorio en Occidente y Teodosio II en Oriente. Estas piezas de plata debieron servir para pagar a las tropas de Gerontius y como parte del tradicional donativum de acceso al trono de los emperadores, son en general de baja calidad, ejemplo de la improvisación de esta emisión y del taller que las produjo.

*The last coinage officially struck under imperial authority at a mint in Hispania. The usurper Maximus was proclaimed emperor by the magister militum Gerontius, who had previously served under Constantine III. Gerontius, having allied himself with the Suebi, Vandals, and Alans, betrayed Constantine III and proclaimed Maximus emperor. From Tarraco, Maximus governed much of the province of Tarraconensis, though he remained under Gerontius's authority. Gerontius's ultimate goal was to seize control of Gaul, but when he was defeated by Constantine III, his influence collapsed, forcing him to retreat into Germanic-controlled territories in Hispania. His coins were minted in Barcino, and both silver and bronze issues are known, which bear the mint mark S(acra) M(oneta) B(arcinonensis). The silver coins feature an imperial portrait and his name on the obverse, while the reverse depicts the seated figure of Roma with the legend VICTORIA AVGVSTA. The three GGG likely allude to Maximus's attempt to associate himself with the two legitimate emperors of 411: Honorius in the West and Theodosius II in the East. These silver pieces were likely used to pay Gerontius's troops and formed part of the traditional donativum distributed upon an emperor's accession. They are generally of poor quality, reflecting the rushed and improvised nature of the emission and the mint that produced them.*

**TEODOSIO II / THEODOSIUS II (408-450)**

- 1229** Sólido. Tesalónica (430-440). A/ Busto frontal con casco, coraza, escudo y lanza; D N THEODOSIVS P F AVG. R/ *Constantinopolis* sentada a izq. con lanza y globo crucífero, detrás escudo y estrella en campo; VOT XXX MVLT XXXX. -/-//TESOB. AU 4,46 g. 20,4 mm. RIC-366. R.B.O. EBC+. **400**

*Solidus. Thessaloniki (430-440). Frontal bust with helmet, cuirass, shield and spear; D N THEODOSIVS P F AVG. Rev. Constantinopolis seated left with spear and globus cruciger, behind shield and star in field; VOT XXX MVLT XXXX. -/-//TESOB. AU 4.46 g. 20.4 mm. RIC-366. Traces of original luster. XF+.*

*Imperio Bizantino / Byzantine Empire***JUSTINIANO I / JUSTINIAN I (527-565)**

- 1230** Sólido. *Constantinopolis* (527-565). A/ Busto frontal con casco, escudo y globo crucífero. R/ Ángel con globo crucífero y bastón rematado en crismón; oficina I. AU 4,4 g. 20 mm. SBB-140. R.B.O. EBC-/MBC+. **350**

*Solidus. Constantinopolis (527- 565). Frontal bust with helmet, shield and globus cruciger. Rev. Angel with globus cruciger and cane topped by christogram; office I. AU 4.4 g. 20 mm. SBB-140. Traces of original luster. XF-/VF+.*

**FOCAS / PHOCAS (602-610)**

- 1231** Sólido. *Constantinopolis* (602-610). A/ Busto frontal con corona rematada en cruz, pendilia y globo crucífero. R/ Ángel con globo crucífero y bastón rematado en crismón; oficina E. AU 4,5 g. 20,7 mm. SBB-620. B.O. EBC. **350**

*Solidus. Constantinopolis (602- 610). Frontal bust with crown topped by cross, pendilia and globus cruciger. Rev. Angel with globus cruciger and cane topped by christogram; office E. AU 4.5 g. 20.7 mm. SBB-620. Original Luster. XF.*

### HERACLIO Y HERACLIO CONSTANTINO / HERACLIUS AND HERACLIUS CONSTANTINE (610-641)



1232

- 1232** Sólido. *Constantinopolis* (610-641). A/ Bustos frontales con corona y clámide, en medio cruz. R/ Cruz potenziada sobre gradas, oficina B. AU 4,42 g. 20,4 mm. SBB-749. Vanos. B.O. EBC. **350**

*Solidus. Constantinopolis (610- 641). Frontal busts with crown and chlamys, cross in the middle. Rev. Cross potent on stands, office B. AU 4.42 g. 20.4 mm. SBB-749. Flatness. Original luster. XF.*

### CONSTANTE II / CONSTANS II (641-668)



1233

1234

- 1233** Sólido. *Constantinopolis* (641-663). A/ Busto frontal con corona y globo crucífero. R/ Cruz potenziada sobre gradas, oficina Γ. AU 4,46 g. 19,5 mm. SBB-956. Leves vanos. B.O. SC. **350**

*Solidus. Constantinopolis (641- 663). Frontal bust with crown and globus cruciger. Rev. Cross potent on stands, office Γ. AU 4.46 g. 19.5 mm. SBB-956. Light flatness. Original luster. Unc.*

- 1234** Sólido. *Siracusa* (641-663). A/ Bustos frontales de Constante II y Constantino IV, en medio cruz. R/ Cruz potenziada sobre gradas flanqueada por Heraclio y Tiberio; ley. terminada en AΥΓ CIKU. AU 4,34 g. 19,3 mm. SBB-1085. EBC-. **350**

*Solidus. Syracuse (641- 663). Frontal busts of Constans II and Constantine IV, cross in the middle. Rev. Cross potent on stands flanked by Heraclius and Tiberius; leg. terminating in AΥΓ CIKU. AU 4.34 g. 19.3 mm. SBB-1085. XF-*

## Reyes Visigodos / Visigothic Kings

### RECARDO I / RECCARED I (586-601)



1,5:1

1235

1,5:1

- 1235** *Tremissis. Cordoba.* A/ ✠RECCAREDVPEX. R/ ✠CORDOBAPVS. AU 1,51 g. 18 mm. CNV-66.11 var. de ley. EBC. Muy escasa. **1500**

*Tremissis. Cordoba. A/ ✠RECCAREDVPEX. R/ ✠CORDOBAPVS. AU 1.51 g. 18 mm. CNV-66 11 var. leg. XF. Very scarce.*

*Ex subasta Jesús Vico 161 (21-IV-2022), lote 532. From Jesús Vico auction 161 (21-IV-2022), lot 532.*



- 1236** *Tremissis. Emerita. A/ ✠RECCAREÐVSRE. R/ ✠EMERI|T|APIV∞. AU 1,45 g. 17,2 mm. CNV-106.7. B.O. EBC. Escasa. **900***

*Tremissis. Emerita. A/ ✠RECCAREÐVSRE. R/ ✠EMERI|T|APIV∞. AU 1.45 g. 17.2 mm. CNV-106.7. Original luster. XF. Scarce.*

### LIUVA II (601-603)



- 1237** *Tremissis. Ispali. A/ ✠DNLIVVARE✠. R/ ✠PIVSISPALI. AU 1,5 g. 18,1 mm. CNV-135.1. EBC-. Rara. **1800***

*Tremissis. Ispali. A/ ✠DNLIVVARE✠. R/ ✠PIVSISPALI. AU 1.5 g. 18.1 mm. CNV-135.1. XF-. Rare. Ex subasta Jesús Vico 152 (15-XI-2018), lote 460. From Jesús Vico auction 152 (15-XI-2018), lot 460.*

### WITERICO / WITTERIC (603-610)



- 1238** *Tremissis. Ispali. A/ ✠VVITTERICVSRE. R/ ✠PIVSISPALI. AU 1,48 g. 18,4 mm. CNV-150.5. R.B.O. EBC. Muy escasa. **1000***

*Tremissis. Ispali. A/ ✠VVITTERICVSRE. R/ ✠PIVSISPALI. AU 1.48 g. 18.4 mm. CNV-150.5. Traces of original luster. XF. Very scarce.*



- 1239** *Tremissis. Elvora. A/ ✠VVITTERICVSRE. R/ ✠TVSELVORAIV∞. AU 1,49 g. 19,4 mm. CNV-174.3. EBC-. Rara. **3200***

*Tremissis. Elvora. A/ ✠VVITTERICVSRE. R/ ✠TVSELVORAIV∞. AU 1.49 g. 19.4 mm. CNV-174.3. XF-. Rare.*

*Ex subasta Jesús Vico (VI-2006), lote 609; ex subasta Jesús Vico 155 (7-XI-2019), lote 345. From Jesús Vico auction (VI-2006), lot 609; from Jesús Vico auction 155 (7-XI-2019), lot 345.*

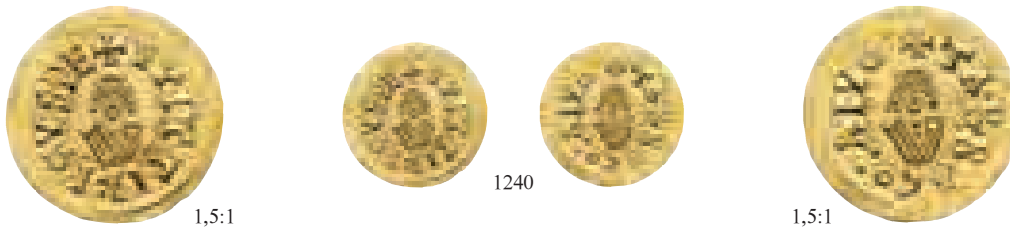

- 1240** *Tremissis. Tarracona. A/* ⚡VVITTIRICVSRE⚡. *R/* ⚡TARRACO:LIV:º. AU 1,51 g. 19,8 mm. CNV-185.2. R.B.O. EBC. Muy rara. **4000**

*Tremissis. Tarracona. A/* ⚡VVITTIRICVSRE⚡. *R/* ⚡TARRACO:LIV:º. AU 1.51 g. 19.8 mm. CNV-185.2. Traces of original luster. XF. Very rare.

*Ex subasta Pliego 53 (16-II-2016), lote 129. From Pliego auction 53 (16-II-2016), lot 129.*

### GUNDEMARO / GUNDEMAR (610-612)

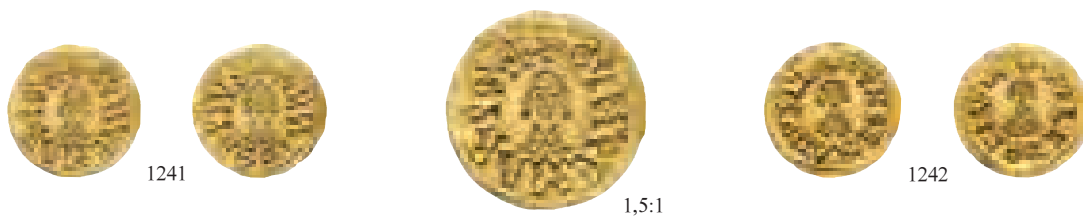

- 1241** *Tremissis. Mentesa. A/* ⚡GUNÐEMARVSRE. *R/* ⚡MENTESAPIVS. AU 1,44 g. 18,2 mm. CNV-191.1, mismo ejemplar ilustrado. Rayas de acuñación. EBC-. Muy rara. **2500**

*Tremissis. Mentesa. A/* ⚡GUNÐEMARVSRE. *R/* ⚡MENTESAPIVS. AU 1.44 g. 18.2 mm. CNV-191.1, same illustrated piece. Minting marks. XF-. Very rare.

*Ex colección Cores; ex subasta Jesús Vico; ex subasta Pliego 52 (25-VI-2015), lote 169. From Cores collection; from Jesús Vico auction; from Pliego auction 52 (25-VI-2015), lot 169.*

- 1242** *Tremissis. Toledo. A/* ⚡GVNDEMARVSRE:·. *R/* ⚡TOLETOPIV∞. AU 1,54 g. 18,7 mm. CNV-192.4. EBC-. Rara. **2000**

*Tremissis. Toledo. A/* ⚡GVNDEMARVSRE:·. *R/* ⚡TOLETOPIV∞. AU 1.54 g. 18.7 mm. CNV-192.4. XF-. Rare.

### SISEBUTO / SISEBUT (612-621)



- 1243** *Tremissis. Eliberri. A/* ⚡SISEBVTVSRE. *R/* ⚡PIVSELIBERRI. AU 1,43 g. 19,7 mm. CNV-217. R.B.O. EBC. Escasa. **700**

*Tremissis. Eliberri. A/* ⚡SISEBVTVSRE. *R/* ⚡PIVSELIBERRI. AU 1.43 g. 19.7 mm. CNV-217. Traces of original luster. XF. Scarce.

- 1244** *Tremissis. Ispali. A/* ⚡SISE·BVTVSRE. *R/* ⚡ISP·L·IPIVS. AU 1,53 g. 19,8 mm. CNV-219.18. Pleno B.O. SC. **700**

*Tremissis. Ispali. A/* ⚡SISE·BVTVSRE. *R/* ⚡ISP·L·IPIVS. AU 1.53 g. 19.8 mm. CNV-219.18. Full original luster. Unc.

- 1245** *Tremissis. Ispali. A/* ⚡SI∅ERTVSRE. *R/* ⚡ISPALIPIVS. AU 1,48 g. 19,7 mm. CNV-219.35. R.B.O. EBC+. **650**

*Tremissis. Ispali. A/* ⚡SI∅ERTVSRE. *R/* ⚡ISPALIPIVS. AU 1.48 g. 19.7 mm. CNV-219.35. Traces of original luster. XF+.



1246 4:1





- 1246** *Tremissis. Aorariola.* A/ ✠SISEbVTVSRE✠. R/ ✠AORARIOLAPIVϞ. AU 1,46 g. 18,5 mm. CNV-223, mismo ejemplar ilustrado. Único ejemplar conocido. EBC-. **17000**

*Tremissis. Aorariola.* A/ ✠SISEbVTVSRE✠. R/ ✠AORARIOLAPIVϞ. AU 1.46 g. 18.5 mm. CNV-223, same illustrated piece. Only known piece. XF-.

*Ex colección Orol. From Orol collection.*

Excepcional pieza acuñada en una de las principales ciudades de la Orospeđa, un territorio que estaba en poder de los bizantinos hasta que el gobernador imperial de Spania, Cesáreo, la cedió a los visigodos (h. 615) en época de Sisebut. El rey acuñó moneda a su nombre tanto en Aorariola (Orihuela) como en Iliocrici (Lorca) como forma de mostrar su soberanía y control del nuevo territorio que había anexionado a su reino, ambas son piezas únicas. Sisebut se había propuesto acabar con los bizantinos, hizo varias expediciones, incluso creó una flota y se alió con el rey lombardo Adaloaldo para coordinar sus ataques. Al final consolidó sus conquistas mediante un pacto muy ventajoso con el gobernador bizantino aprovechando la debilidad de los imperiales tras las derrotas bizantinas en Oriente frente a los sasánidas, recordemos que en 614 Jerusalén cayó en manos de Cosroes II.

*An exceptional coin struck in one of the main cities of the Orospeđa region, a territory that had remained under Byzantine control until the imperial governor of Spania, Caesarius, ceded it to the Visigoths around 615 during the reign of Sisebut. The king issued coinage in his name both in Aorariola (modern Orihuela) and in Iliocrici (Lorca) as a means of asserting his sovereignty and control over this newly annexed territory. Both coins are unique pieces. Sisebut was determined to expel the Byzantines from his territories. He launched several military campaigns, even created a fleet, and allied with the Lombard king Adaloald to coordinate their attacks. Ultimately, he consolidated his conquests through a highly favourable treaty with the Byzantine governor, taking advantage of the empire's weakened state after being defeated in the East at the hands of the Sassanids. It is worth recalling that Jerusalem fell to Khosrow II in 614.*



- 1247** *Tremissis. Mentesa. A/* ⚡SISEBVTVSR: R/ ⚡PIVSMENTES<sup>Λ</sup>. AU 1,5 g. 19,5 mm. CNV-226.11. Vanos en gráfica. B.O. EBC+. Muy escasa. **1000**

*Tremissis. Mentesa. A/* ⚡SISEBVTVSR: R/ ⚡PIVSMENTES<sup>Λ</sup>. AU 1.5 g. 19.5 mm. CNV-226.11. Flatness on rim. Original luster. XF+. Very scarce.

- 1248** *Tremissis. Toletu. A/* ⚡SISEBVTVSREX. R/ ⚡TOLETOPIV∞. AU 1,52 g. 17,8 mm. CNV-229. Defectos de acuñación en márgenes. R.B.O. EBC. Escasa. **700**

*Tremissis. Toletu. A/* ⚡SISEBVTVSREX. R/ ⚡TOLETOPIV∞. AU 1.52 g. 17.8 mm. CNV-229. Striking defects in edges. Traces of original luster. XF. Scarce.

- 1249** *Tremissis. Emerita. A/* ⚡SISEBVTVSRE<sup>x</sup>. R/ ⚡EMERI|T|APIVS\*. AU 1,51 g. 18,9 mm. CNV-258.10. Relieves algo empastados. B.O. EBC. **500**

*Tremissis. Emerita. A/* ⚡SISEBVTVSRE<sup>x</sup>. R/ ⚡EMERI|T|APIVS\*. AU 1.51 g. 18.9 mm. CNV-258.10. Slightly muddled reliefs. Original luster. XF.

### SUINTHILA (621-631)



- 1250** *Tremissis. Barbi. A/* ⚡SVINTHILARE. R/ ⚡PIVSBARBI:. AU 1,42 g. 20,4 mm. CNV-284.5. B.O. EBC+. **500**

*Tremissis. Barbi. A/* ⚡SVINTHILARE. R/ ⚡PIVSBARBI:. AU 1.42 g. 20.4 mm. CNV-284.5. Original luster. XF+.

- 1251** *Tremissis. Ispali. A/* ⚡SVINTHILARE. R/ ⚡ISPALIPIVS. AU 1,49 g. 19,7 mm. CNV-289. Pequeñas marcas en canto. Pleno B.O. SC. **500**

*Tremissis. Ispali. A/* ⚡SVINTHILARE. R/ ⚡ISPALIPIVS. AU 1.49 g. 19.7 mm. CNV-289. Small marks on edge. Full original luster. Unc.

- 1252** *Tremissis. Tucci. A/* ⚡SVINTHILARE. R/ ⚡IVSTVSTV:CI. AU 1,38 g. 19,2 mm. CNV-290. EBC-. **600**  
*Tremissis. Tucci. A/* ⚡SVINTHILARE. R/ ⚡IVSTVSTV:CI. AU 1.38 g. 19.2 mm. CNV-290. XF-.



- 1253** *Tremissis. Emerita. A/* ⚡SVINTHILARE<sup>x</sup>. R/ ⚡EMERI|T|APIVS. AU 1,4 g. 17,8 mm. CNV-327.16. B.O. SC. **500**

*Tremissis. Emerita. A/* ⚡SVINTHILARE<sup>x</sup>. R/ ⚡EMERI|T|APIVS. AU 1.4 g. 17.8 mm. CNV-327.16. Original luster. Unc.

- 1254** *Tremissis. Cesaragusta. A/* X SVINTHILARE\*. R/ XCE:AR:C<sup>o</sup>:TAIV:. AU 1,3 g. 19 mm. CNV-334.7. Rebasas de acuñación en anv. EBC-. Rara. **2000**

*Tremissis. Cesar augusta. A/* X SVINTHILARE\*. R/ XCE:AR:C<sup>o</sup>:TAIV:. AU 1.3 g. 19 mm. CNV-334.7. Striking burrs in obv. XF-. Rare.

*Ex subasta Pliego (XII-2016). From Pliego Auction (XIII-2016).*

**SISENANDO / SISENAND (631-636)**

- 1255** *Tremissis. Castelona. A/ ✠SISENANIVSR: R/ ✠CASTLI.ONAPS. AU 1,07 g. 20,6 mm. CNV-350.5 var. Pequeños defectos de acuñación. MBC+. Muy rara. 6000*

*Tremissis. Castelona. A/ ✠SISENANIVSR: R/ ✠CASTLI.ONAPS. AU 1.07 g. 20.6 mm. CNV-350.5 var. Small striking flaws. VF+. Very rare.*

*Ex subasta Pliego (20-IV-2016). From Pliego auction (20-IV-2016).*

Esta ceca se identifica con Cazlona (Jaén), la antigua Cástulo, capital de la Oretania e importante sede episcopal. Sólo se conocen acuñaciones en esta ceca de Sisenando y su sucesor Chintila, ambas muy raras. La presencia visigoda en esta zona se ha confirmado por numerosas reutilizaciones de edificios privados y públicos romanos, y por enterramientos. En una necrópolis situada en la zona alta de la ciudad, al norte, se aprovecharon casas de época romana, y para construir los sarcófagos, emplearon piezas arquitectónicas del cercano teatro.

*This mint is identified with Cazlona (Jaén), the ancient city of Castulo, capital of Oretania and an important episcopal seat. Coins are known to have been struck at this mint only under Sisenand and his successor Chintila, with both issues being extremely rare. The Visigothic presence in the area has been confirmed by numerous instances of Roman public and private buildings being repurposed, as well as by burial evidence. In a necropolis situated in the northern, upper part of the city, Roman-era houses were repurposed, and architectural elements from the nearby theatre were used in the construction of sarcophagi.*



- 1256** *Tremissis. Toledo. A/ ✠SISENANDVSREX. R/ ✠TOLETOPIV. AU 1,28 g. 18,7 mm. CNV-354. MBC. Muy escasa. 1500*

*Tremissis. Toledo. A/ ✠SISENANDVSREX. R/ ✠TOLETOPIV. AU 1.28 g. 18.7 mm. CNV-354. VF. Very scarce.*

*Ex subasta Pliego (22-XII-2015). From Pliego auction (22-XII-2015).*

**TULGA (639-642)**

- 1257** *Tremissis. Barbi. A/ ✠TVLGANRE. R/ ✠PIVSBARBI. AU 1,26 g. 18,5 mm. CNV-390 var. por 4 adornos en cada lado del busto del anv. Grieta. EBC-/MBC+. Rarísima. 6000*

*Tremissis. Barbi. A/ ✠TVLGANRE. R/ ✠PIVSBARBI. AU 1.26 g. 18.5 mm. CNV-390 var. by 4 ornaments on each side of the obv. bust. Crack. XF-/VF+ Extremely rare.*

Esta ceca, fronteriza con la provincia bizantina de Spania, empezó a acuñar durante el reinado de Sisebuto, y en grandes cantidades, muy probablemente para pagar los gastos militares de la zona, y estuvo en uso hasta el reinado de Chindasvinto. Tulga sucedió pacíficamente a su padre, Chintila (639), pero su juventud y debilidad de carácter hicieron que los grandes magnates aspiraran al trono, en concreto el anciano y muy sagaz Chindasvinto logró los suficientes apoyos para deponerle (642). Esta pieza es rarísima.

*This mint, located on the frontier with the Byzantine province of Spania, began striking coins during the reign of Sisebut, likely in large quantities to cover military expenses in the area. It remained active until the reign of Chindasuinth. Tulga peacefully succeeded his father, Chintila (639) but his youth and weak character made him vulnerable to the ambitions of the kingdom's powerful nobles, who aspired to the throne. Among them, the elderly and shrewd Chindasuinth managed to secure enough support to depose him (642). This coin is extremely rare.*

**CHINDASVINTO / CHINDASUINTH (642-653)**

- 1258** *Tremissis. Barbi. A/ ✠C.NPAS:NTSR. R/ ✠PIVSBARBI. AU 1,14 g. 16,9 mm. CNV-405 var. Rebaba en rev. Golpe en canto. El mejor de los 2 ejemplares conocidos. MBC. 7500*

*Tremissis. Barbi. A/ ✠C.NPAS:NTSR. R/ ✠PIVSBARBI. AU 1.14 g. 16.9 mm. CNV-405 var. Burr on rev. Bump on edge. The best of the 2 known pieces. VF.*



- 1259** *Tremissis. Córdoba. A/* ✠CINDASV:NTV:RE. R/ ✠CoRDobA<sup>o</sup>IVS\*. AU 1,34 g. 17,5 mm. CNV-408, mismo ejemplar ilustrado. Pequeña grieta. EBC. No más de 3 ejemplares conocidos. **7000**

*Tremissis. Cordoba. A/* ✠CINDASV:NTV:RE. R/ ✠CoRDobA<sup>o</sup>IVS\*. AU 1.34 g. 17.5 mm. CNV-408, same illustrated piece. Small crack. XF. No more than three pieces known.

*Ex subasta Jesús Vico 155 (7-XI-2019), lote 362. From Jesús Vico auction 155 (7-XI-2019), lot 362.*

Uno de los reyes más importantes de la Hispania visigoda, ascendió al trono ya octogenario, por lo que inició su carrera durante el reinado de Leovigildo, sobreviviendo a todas las conjuras y conspiraciones posteriores hasta conseguir el poder, desde donde gobernó con dureza (642-653) y aseguró la sucesión asociando al trono a su hijo Recesvinto (649). Su muerte causó alivio y el epitafio que escribió sobre él Eugenio, arzobispo de Toledo, le define como «autor de crímenes, impío, obsceno, infame, torpe e inicuo». Córdoba fue una de las principales ciudades del reino, con una aristocracia local muy poderosa, cuyo poder los reyes intentaban reducir con la entrega a importantes magnates godos de importantes dominios en la zona. En la ciudad murió el rey Egica y fue proclamado rey Rodrigo. De esta emisión monetaria apenas se conocen tres ejemplares.

*Chindasuinth was one of the most important kings of Visigothic Hispania, ascending to the throne in his eighties after a career that began during the reign of Leovigild. He survived all the subsequent conspiracies and plots until he gained power, ruling with severity (642-653). He ensured succession by associating his son, Recceswinth, to the throne (649). His death was met with relief, and the epitaph written about him by Eugene, bishop of Toledo, describes him as the author of crimes, impious, obscene, infamous, clumsy, and cruel. Cordoba was one of the kingdom's main cities, with a very powerful local aristocracy. The kings attempted to reduce their power by granting significant domains in the region to important Gothic magnates. King Egica died and King Roderic was proclaimed in this city. Only three pieces of this issue are known.*

### EGICA (687-702)



- 1260** *Tremissis. Córdoba. A/* ✠IND. EN.M.EGIC<sup>A</sup>PF. R/ ✠C<sup>o</sup>RD<sup>o</sup>BAPATRICIA. AU 1,5 g. 21,5 mm. CNV-511 var. MBC+/EBC-. Rarísima. **5000**

*Tremissis. Cordoba. A/* ✠IND. EN.M.EGIC<sup>A</sup>PF. R/ ✠C<sup>o</sup>RD<sup>o</sup>BAPATRICIA. AU 1.5 g. 21.5 mm. CNV-511 var. VF+/XF-. Extremely rare.

**EGICA Y WITIZA /EGICA AND WITIZA (694/5-702)**



- 1261** *Tremissis. Mentesa. A/* ⚡IPEZDIHEGICAP⚡. *R/* ⚡RE-S⚡VVITTISAP⚡. AU 1,46 g. 20,6 mm. CNV-570.5, mismo ejemplar ilustrado. EBC-. Rara. **3000**

*Tremissis. Mentesa. A/* ⚡IPEZDIHEGICAP⚡. *R/* ⚡RES⚡VVITTISAP⚡. AU 1.46 g. 20.6 mm. CNV-570.5, same illustrated piece. XF-. Rare.

*Ex subasta Jesús Vico (III-2008), lote 336; ex subasta Jesús Vico 155 (7-XI-2019), lote 372. From Jesús Vico auction (III-2008), lot 336; from Jesús Vico auction 155 (7-XI-2019), lot 372.*

*Acuñaciones Hispano-Árabes / Hispanic-Arabic Coinage*

**CONQUISTA / CONQUEST**

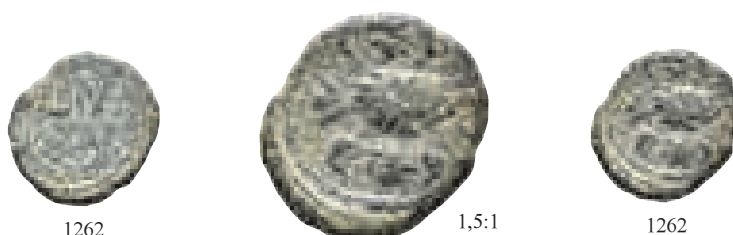

- 1262** *Felús. S/C. S/F. Esturión, encima y debajo estrellas flanqueadas por crecientes. AE 6,82g. 20,8 mm. Codera-9, lám. 2; Frochoso-1a. Pátina verde. MBC-. Muy rara. 1000*

*Fals. No mint. ND. Rev. Sturgeon, above and below stars flanked by crescents. AE 6.82 g. 20.8 mm. Codera-9, lam. 2; Frochoso-1a. Green patina. VF-. Very rare.*

*Reinos de Castilla y León / Kingdoms of Castile and Leon*

**ALFONSO VI (1063-1109)**



- 1263** *Dirham. M. Tulaytulah. 479 H. AR 3,74 g. 22,6 mm. V-1132; P-442; P-Sup-171. Amplios vanos de acuñación. MBC. Extraordinariamente rara. 1600*

*Dirham. M. Tulaytulah. 479 H. AR 3.74 g. 22.6 mm. V-1132; P-442; P-Sup -171. Wide striking flatness. VF. Extraordinarily rare.*

*Ex colección Tonegawa, subasta Áureo & Calicó 439 (13-XI-2024), lote 312. From the Tonegawa collection, Áureo & Calicó auction 439 (13-XI-2024), lot 312.*

**ALFONSO VII (1126-1157)**

- 1264** Dinero. Segovia. A/ + ANFVS RE, la ley. comienza a las 10 h. R/ SOCOVIA CII. VE 0,8 g. 18,5 mm. BMM-3 var. (como Alfonso I de Aragón). MBC/MBC+. Muy rara. **2000**

*Dinero. Segovia. A/ + ANFVS RE, the leg. starts at 10 h. R/ SOCOVIA CII. VE 0.8 g. 18.5 mm. BMM-3 var. (as Alfonso I of Aragón). VF/VF+. Very rare.*

**ALFONSO IX (1188-1230)**

- 1265** Meaja. A/Marca \* sobre las patas del león y cruz y venera sobre el león. VE 0,28 g. 12,7 mm. BMM-no. BC+. Muy rara. **400**

*Meaja. Mark \* on the lion's paws and cross and venera on the lion. VE 0.28 g. 12.7 mm. BMM-no. VG+. Very rare.*

**SANCHO III (1157-1158)**

- 1266** Óbolo. Toledo. A/ TOL-ETA. Roel después de la L. R/ SANCIVS REX. VE 0,37 g. 14,2 mm. III-151; BMM-260.2. Roturas al borde. MBC-/BC+. Rara. **1000**

*Obol. Toledo. R/ TOL-ETA. Roundel after the L. R/SANCIVS REX. VE 0.37 g. 14.2 mm. III-151; BMM-260.2. Cracks on the edge. VF-/F+. Rare.*

**ALFONSO VIII (1158-1214)**

- 1267** Morabetino. Toledo. 1226/ 1188. AU 3,88 g. 26 mm. V-2026; III-153.4; BMM-262.4. EBC-. Rara. **2400**  
*Morabetino. Toledo. 1226/1188. AU 3.88 g. 26 mm. V-2026; III-153.4; BMM-262.4. XF-. Rare.*

Una de las piezas más emblemáticas de la numismática española. Tras el final de la acuñación de dinares almorávides por el rey Lobo de Murcia, los reyes occidentales deciden hacer sus propias monedas de oro, los morabetinos. En Castilla el rey Alfonso VIII decide imitarlos, están escritos en árabe, pero sus mensajes políticos y religiosos son propios de Castilla y el cristianismo, aunque utilizando las palabras e instituciones que los musulmanes conocían. También llevan fecha de acuñación, como la moneda islámica, pero esta vez con el uso de la Era Hispánica, y se acuñaron de forma regular durante todo el reinado y al menos también con Enrique I, convirtiéndose en pieza de referencia económica en toda la Península.

*One of the most iconic coins in Spanish numismatics. After the Wolf King of Murcia ceased striking Almoravid dinars, the kings of the West began issuing their own gold coins: the morabetinos. In Castile, King Alfonso VIII chose to imitate these coins. Though written in Arabic, their political and religious messages reflected Castilian and Christian values—using terms and institutions familiar to Muslims. Like Islamic coinage, these coins include the date of minting, but expressed in the Hispanic Era. They were struck regularly throughout Alfonso VIII's reign and at least into that of his successor, Henry I. The morabetinos became a key economic reference throughout the Iberian Peninsula.*



- 1268** Morabetino. Toledo. 1229/ 1191. Tres roeles, uno de ellos sin cerrar, en vez de estrella. AU 3,84 g. 26,2 mm. V-2028; III-153.6 var.; BMM-262.6 var. EBC+. Muy rara. **4000**  
*Morabetino. Toledo. 1229/1191. Three roundels, one of them open, instead of a star. AU 3.84 g. 26.2 mm. V-2028; III-153.6 var.; BMM-262.6 var. XF+. Very rare.*



- 1269** Morabetino. Toledo. 1229/ 1191. AU 3,83 g. 27,1 mm. V-2028; III-153.6; BMM-262.6. EBC. Rara. **2500**  
*Morabetino. Toledo. 1229/1191. AU 3.83 g. 27.1 mm. V-2028; III-153.6; BMM-262.6. XF. Rare.*
- 1270** Morabetino. Toledo. 1242/ 1204. AU 3,85 g. 25 mm. V-no; III-153.18; BMM-262.18. EBC+. Rara. **2700**  
*Morabetino. Toledo. 1242/1204. AU 3.85 g. 25 mm. V-no; III-153.18; BMM-262.18. XF+. Rare.*



1271



1,5:1



1272



- 1271** Morabetino. Toledo. 1249/ 1211. AU 3,85 g. 25 mm. V-no; III-153.24; BMM-262.25. EBC. Rara. **2500**  
*Morabetino. Toledo. 1249/1211. AU 3.85 g. 25 mm. V-no; III-153.18; BMM-262.18. XF. Rare.*
- 1272** Morabetino. Toledo. 1251/ 1213. AU 3,83 g. 26,6 mm. V-2039; III-153.26; BMM-262.27. EBC+. Rara. **2700**  
*Morabetino. Toledo. 1251/1213. AU 3.83 g. 26.6 mm. V-2039; III-153.26; BMM-262.27. XF+. Rare.*

### PEDRO I (1350-1368)



1273



1,5:1



1273

- 1273** Dobla de 35 maravedís. Sevilla. A/ + PETRVS:DEI:GRACIA:REX:CASTELLE:ELEGI y terminadas en ELEGIO en la ley. del rev. AU 4,48 g. 26,4 mm. BMM-512.1 var. ley. MBC+. Muy escasa. **3000**  
*Dobla of 35 maravedis. Seville. + PETRVS:DEI:GRACIA:REX:CASTELLE:ELEGI and terminated in ELEGIO in the rev. leg. AU 4.48 g. 26.4 mm. BMM-512 1 var. leg. VF+. Very scarce.*



1274



1275



### ENRIQUE II (1368-1379)

- 1274** Real de vellón. ¿Orense? Marca florones y O. VE 2,77 g. 24,2 mm. III-440; BMM-600. Cospel abierto. BC+/MBC-. Muy rara. **250**  
*Real de vellón. Ourense? Fleurons and O mark. VE 2.77 g. 24.2 mm. III-440; BMM-600. Open planchet. VG+/VF-. Very rare.*

### JUAN I (1379-1390)

- 1275** Real. Sevilla. AR 3,31 g. 28,1 mm. III-539; BMM-799, como Juan II. EBC. **200**  
*Real. Seville. AR 3.31 g. 28.1 mm. III-539; BMM-799, like Juan II. XF.*



- 1276** Cornado. Zamora. Marcas CA bajo castillo. VE 0,84 g. 20,3 mm. III-no; BMM-746.5. Rotura al borde. MBC/MBC+. Muy rara. **300**  
*Cornado. Zamora. CA marks under castle. VE 0.84 g. 20.3 mm. III-no; BMM-746. 5. Crack on the edge. VF/VF+. Very rare.*

#### ENRIQUE IV (1454-1474)



- 1277** Maravedí. Coruña. Venera bajo el castillo y otra sobre el león. A/ + ENRICVS QVARTVS DEI GRA. R/ + ENRICVS QVARTVS REX. VE 2,25 g. 24,3 mm. III-793; BMM-961 var. MBC. Rara. **400**  
*Maravedí. Coruña. Venera under castle and another over the lion. + ENRICVS QVARTVS DEI GRA. R/ + ENRICVS QVARTVS REX. VE 2.25 g. 24.3 mm. III-793; BMM-961 var. VF. Rare.*

### Corona de Aragón / Kingdom of Aragon

#### PEDRO IV EL CEREMONIOSO / PETER IV 'THE CEREMONIOUS' (1336-1387)



- 1278** Cuarto de real de oro. Mallorca. Orla de doble trazo y rosas en rev. AU 0,99 g. 13,9 mm. IV-447. EBC-. Muy escasa. **600**  
*Quarter of gold real. Mallorca Double-line border with roses on the reverse. AU 0.99 g. 13.9 mm. IV-447. XF-. Very scarce.*

Lote no sujeto a tasas de exportación. Lot exempt from export duties.

*Reyes Católicos / Catholic Monarchs (1475-1504)*

1279

- 1279** 4 maravedís. Sevilla. Acuñada para Santo Domingo. CU 7,27 g. 30 mm. AC-151. BC+/MBC-. **300**  
*4 maravedis. Seville. Struck for Santo Domingo. CU 7.27 g. 30 mm. AC-151. VG+/VF-.*



1280

1,5:1

1280

- 1280** Real. Segovia. P. Marca de ceca y ensayador en rev. AR 3,35 g. 27,4 mm. AC-no. Rebaba en anv. **500**  
*Real. Segovia. P. Mint and assayer mark on rev. AR 3.35 g. 27.4 mm. AC-no. Burr on obv. VF. Extremely rare.*



1281

- 1281** Real. Sevilla. A/ FERNADVS. Cruz de puntos acotando escudo. R/ Ley. empieza a las 6 h. AR 3,27 g. **80**  
*Real. Seville. A/ FERNADVS. Cross of dots enclosing shield. R/ Leg. starts at 6 o'clock. AR 3.27 g. 26.9 mm. AC-no. VF+.*



1,5:1

1282

1,5:1

- 1282** Real. Toledo. Anterior a la Pragmática. AR 3,29 g. 26,5 mm. AC-453. MBC+. Escasa. **500**  
*Real. Toledo. Prior to the Pragmatic Sanction. AR 3.29 g. 26.5 mm. AC-453. VF+. Scarce.*



**1283** 4 reales. Sevilla. A/ S-armiño y valor. FER.NAN.DUS. D girada. R/ Armiño e I. AR 13,34 g. 36,5 mm. AC-558. Vanos. MBC-. Rara. **1200**

*4 reales. Seville. S-ermine and denomination. FER.NAN.DUS. D rotated. R/ Ermine and I. AR 13.34 g. 36.5 mm. AC-558. Flatness. VF-. Rare.*

Lote no sujeto a tasas de exportación. Lot exempt from export duties.



**1284** Excelente. Granada. G y O surmontada de cruz acotando escudo. AU 3,47 g. 21,5 mm. AC-644. Pequeños vanos. MBC-/MBC. Rara. **2500**

*Excelente. Granada. G and O surmounted by cross enclosing shield. AU 3.47 g. 21.5 mm. AC-644. Small flatness. VF-/VF. Rare.*

Lote no sujeto a tasas de exportación. Lot exempt from export duties.



- 1285** 2 excelentes. Sevilla. S y estrella entre puntos. ¿Tulipán encima? AU 6,95 g. 27,7 mm. AC-no. Vanos. EBC-. Muy rara. **3000**

*2 excelentes. Seville. S and star between dots. Tulip above? AU 6.95 g. 27.7 mm. AC-no. Flatness. XF-. Very rare.*

Lote no sujeto a tasas de exportación. Lot exempt from export duties.

### *Felipe II / Philip II (1556-1598)*

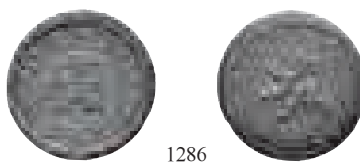

- 1286** 2 maravedís. Segovia. 1597. CU 3,26 g. 20,4 mm. AC-88. Pequeñas erosiones. MBC. Muy escasa. **250**  
*2 maravedis. Segovia. 1597. CU 3.26 g. 20.4 mm. AC-88. Small erosions. VF. Very scarce.*



- 1287** 4 reales. Granada. S/F. A/ G-F surmontada de o, III surmontado de o. AR 13,66 g. 30,8 mm. AC-484. Pátina gris. EBC-. **150**  
*4 reales. Granada. ND. G-F surmounted from o, III surmounted from o. AR 13.66 g. 30.8 mm. AC-484. Grey patina. XF-.*



1288 1,5:1



1289 1,5:1



1290 1,5:1





1291 1,5:1



1294 1,5:1



1295 1,5:1





- 1288** 8 reales. Segovia (c. 1586). IM. Casa Vieja. Sin barras diagonales en el escudo de Sicilia. AR 27,95 g. 36,5 mm. Calbetó-1448. AC-679. Acuñaación doble y algo floja en rev. MBC. Rara. **1400**

*8 reales. Segovia (c.1586).IM. Casa Vieja. No diagonal bars in the Sicilian coat of arms. AR 27.95 g. 36.5 mm. Calbetó-1448. AC-679. Slight double striking on rev. VF. Rare.*



- 1289** 8 reales. Segovia. 1586. Valor y acueducto acotado por puntos. 3 puntos al final de la ley. R/ Separación de ley. con dos puntos. Acueducto de 3 arcos y 2 pisos. AR 27,19 g. 39,2 mm. AC-704. Finas rayitas. EBC-/MBC+. Muy escasa. **3300**

*8 reales. Segovia. 1586. Value and aqueduct enclosed by dots. 3 dots at the end of the leg. Rev. Separation of leg. With two dots. Aqueduct with 3 arches and 2 floors. AR 27.19 g. 39.2 mm. AC-704. Fine scratches. XF-/VF+ Very scarce.*



- 1290** 8 reales. Segovia. 1589/587. Acueducto de 3 arcos y 2 pisos. AR. AC-702 var. Encapsulada NGC-AU 55. Leve final de plancha. Rara sobrefecha. MBC+. Muy escasa. **2500**

*8 reales. Segovia. 1589/587. Aqueduct with 3 arches and 2 floors. AR. AC-702 Encapsulated by NGC-AU 55. Minor end of planchet. Rare overdate. VF+. Very scarce.*

Lote no sujeto a tasas de exportación. Lot exempt from export duties.





- 1293** 1/2 ducaton. Milán. S/F. Busto a izq., detrás roseta. R/ San Ambrosio entronizado agitando látigo, a sus pies arrianos. AR 17,83 g. 33,9 mm. Crippa-18A; Olivares-56. Ligera plata agria. MBC. Muy rara. **5500**
- 1/ 2 ducaton. Milan. S/F. Bust left, rosette behind. R/ Saint Ambrose enthroned, brandishing a whip, with Arians at his feet. AR 17.83 g. 33.9 mm. Crippa-18A; Olivares-56. Slightly flawed silver. VF. Very rare.*

La presente moneda fue acuñada en 1556 y, siguiendo a Filippo Argelati (*De Monetis Italiae Variorum Illustrium Virorum Dissertationes*, III), circulaba con un valor de 11 dineros, correspondientes a una pureza de 916,66 milésimas y un peso teórico de 18,526 g. Carlo Crippa (*Le Monete di Milano Durante la Dominazione Spagnola*) afirma que esta moneda pertenece a la misma serie del ducaton del monarca con el atlas cargando el mundo al reverso, moneda señalada por José Manuel Olivares (Acuñaciones a martillo de dominio Español) como Ducaton conmemorativo de la proclamación del monarca en Milán por su reverso idéntico a las medallas de proclamación de Felipe II en otras cecas europeas, realizadas por G. P. Poggini. Por lo que este medio ducaton debe ser considerado, asimismo, como moneda de proclamación. La factura de esta acuñación es atribuible a León Leoni, ya que los arrianos que se encuentran a los pies del santo son idénticos a los titanes del reverso de los grandes escudos de Carlos V en la misma ceca, obra del citado artista. Desde la publicación del libro de Carlo Crippa antes citado, se ha sostenido la teoría y errónea tendencia de llamar a estas piezas medios escudos y a sus múltiplos, escudos. Esta teoría es incorrecta, pues estaba basada, según Crippa, en la falta de documentos previos a Felipe III conteniendo la denominación ducaton, si bien José Manuel Olivares demostró en su obra (*op. cit.*, pp. 85 a 88) y en un previo artículo publicado en la *Gaceta Numismática* de diciembre de 1999 que existe un documento emitido por Laelius Iuditanus, secretario del Magistrado ordinario de Milán donde se denomina expresamente Ducaton a los grandes escudos de Milán de Felipe II. De esta acuñación se conocen otros ejemplares, de menor rareza, manteniendo la misma tipología, pero sin roseta en el campo, con un peso teórico de 16,792 gr. Se trata, por tanto, de una moneda diferente, acuñada después (1557) de la que se presenta, y de la que existe una rarísima variante en la que el santo aparece sin el látigo en su mano derecha.

*The present coin was minted in 1556 and, following Filippo Argelati (De Monetis Italiae Variorum Illustrium Virorum Dissertationes, III), circulated at a value of 11 dineros, corresponding to a purity of 916.66 thousandths and a theoretical weight of 18.526 g. Carlo Crippa (Le Monete di Milano Durante la Dominazione Spagnola) argues that this coin belongs to the same series as the ducaton featuring the monarch with atlas bearing the world on the reverse. This coin identified by José Manuel Olivares (Acuñaciones a martillo de dominio Español) as the Commemorative ducaton of the monarch's proclamation in Milan due to its reverse being identical to the proclamation medals of Philip II in other European mints, created by G. P. Poggini. This half-ducaton should therefore also be regarded as a proclamation coin. The workmanship of this issue is attributed to Leone Leoni, as the Arians depicted at the saint's feet are identical to the titans on the reverse of the large escudos of Charles V from the same mint, works by the aforementioned artist. Since the publication of Crippa's aforementioned work, there has been a prevailing—though mistaken—tendency to refer to these coins as half-escudos and to their multiples as escudos. This theory is incorrect, as it was based, according to Crippa, on the lack of documents predating Philip III that explicitly use the term ducaton. However, José Manuel Olivares has since disproven this assumption, both in his previously cited work (op.cit.pp. 85–88) and in an earlier article published in the December 1999 issue of Gaceta Numismática. He demonstrates that a contemporary document issued by Laelius Iuditanus, secretary to the Ordinary Magistrate of Milan, clearly designates these large escudos of Philip II struck in Milan as ducaton. Other examples of this coin type are known, albeit of lesser rarity, sharing the same typology but lacking the rosette in the field, with a theoretical weight of 16.792 grams. It is, therefore, a distinct coin, struck later (in 1557) than the piece presented here, and of which an extremely rare variant is known, featuring the saint without the whip in his right hand.*

*Felipe III / Philip III (1598-1621)*

- 1294** 8 reales. Segovia. 1617/6. Acueducto de 2 pisos y 5 arcos. Ensayador A superada de cruz. AR 27,26 g. 40,8 mm. AC-947. MBC+/MBC. **1300**

*8 reales. Segovia. 1617/6. Aqueduct with 2 floors and 5 arches. Cross over assayer A. AR 27.26 g. 40.8 mm. AC-947. VF+/VF.*

- 1295** 8 reales. Segovia. 1617. Acueducto de 2 pisos y 5 arcos. Ensayador A superada de cruz. AR 26,88 g. 40,1 mm. AC-948. Golpecito en gráfila. EBC-. **1000**

*8 reales. Segovia. 1617. Aqueduct with 2 floors and 5 arches. Cross over assayer A. AR 26.88 g. 40.1 mm. AC-948. Nick on rim. XF-.*

Lote no sujeto a tasas de exportación. Lot exempt from export duties.

*Felipe IV / Philip IV (1621-1665)*

- 1296** 4 maravedís. Burgos. 1663. R. Punto en vez de castillo. CU 0,97 g. 16,8 mm. AC-no. MBC. Muy rara. **500**  
*4 maravedis. Burgos. 1663. R. Dot instead of castle. CU 0.97 g. 16.8 mm. AC-no. VF. Very rare.*



- 1297** 4 reales. Segovia. 1632. R. AR 14,02 g. 34,9 mm. AC-1170. EBC-. Escasa. **500**  
*4 reales. Segovia. 1632. R. AR 14.02 g. 34.9 mm. AC-1170. XF-. Scarce.*

- 1298** 4 reales. Segovia. 1660. BR. AR 12,43 g. 35,5 mm. AC-1181. Cospel ligeramente abierto. MBC+. **500**  
*4 reales. Segovia. 1660. BR. AR 12.43 g. 35.5 mm. AC-1181. Slightly open planchet. VF+. Very scarce.*



- 1299** 8 reales. Granada (1651). N de ensayador y de ley. invertidas. AR 27,63 g. AC-1241 var. Encapsulada NGC-XF 45. Cospel abierto. MBC. Muy rara. **2000**  
*8 reales. Granada (1651). N of assayer and leg. inverted. AR 27.63 g. AC-1241 var. Encapsulated by NGC-XF 45. Open planchet. VF. Very rare.*

Lote no sujeto a tasas de exportación. Lot exempt from export duties.



- 1300** 8 reales. Potosí. 1654. E. Fecha bajo las olas 1654/0..PH..8. Triple fecha. Visible el nombre del rey. AR 28,27 g. 39,5 mm. Calbetó-1044; AC-1507. MBC. **400**  
*8 reales. Potosi. 1654. E. Date under waves 1654/0..PH..8. Triple date. King's name visible. AR 28.27 g. 39.5 mm. Calbetó-1044; AC-1507. VF.*

Lote no sujeto a tasas de exportación. Lot exempt from export duties.

- 1301** 8 reales. Potosí. 1654. E. Fecha rev. 4 girado. Valor entre cuadrados. Triple fecha, una parcial. AR 24,91 g. 36,9 mm. Calbetó-no; AC-1508. Cospel abierto. MBC-. **500**  
*8 reales. Potosi. 1654. E. Date rev, 4 rotated. Denomination between squares. Triple date, one partial. AR 24.91 g. 36.9 mm. Calbetó-no; AC-1508. Open planchet. VF-.*

Lote no sujeto a tasas de exportación. Lot exempt from export duties.

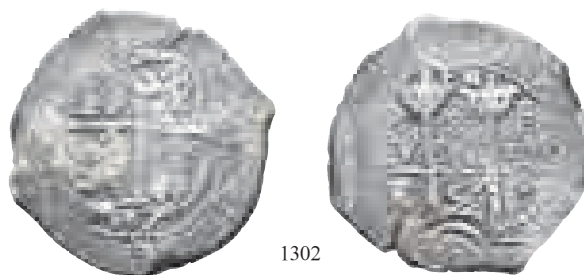

- 1302** 8 reales. Potosí. 1657. E. El último año en el que se utiliza el tipo PH es 1656. Ceca y ensayador intercambiados en anv. AR 26,66 g. 36,3 mm. Calbetó-no; AC-1514. Cospel abierto. MBC/BC+. **700**  
*8 reales. Potosi. 1657. E. The last year in which the PH type is used is 1656. Mint and assayer interchanged on obv. AR 26.66 g. 36.3 mm. Calbetó-no; AC-1514. Open planchet. VF/F+.*

Lote no sujeto a tasas de exportación. Lot exempt from export duties.

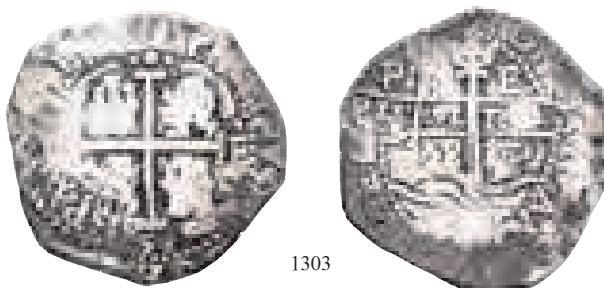

1303

- 1303** 8 reales. Potosí. 1658. E. Dos fechas visibles y nombre del rey. AR 27,28 g. 38,2 mm. Calbetó-1051; AC-1520. Manchas de óxido. Vanos. BC+/MBC-. **400**

*8 reales. Potosí. 1658. E. Two visible dates and king's name. AR 27.28 g. 38.2 mm. Calbetó-1051; AC-1520. Rust stains. Flatness. F+/VF-.*

Lote no sujeto a tasas de exportación. Lot exempt from export duties.



1304

1,5:1

1304

- 1304** 8 reales. Potosí. 1659. E. Dos fechas visibles. AR 27 g. 38,4 mm. Calbetó-1053 var.; AC-1523 var. BC+/MBC-. **1000**

*8 reales. Potosí. 1659. E. Two visible dates. AR 27 g. 38.4 mm. Calbetó-1053 var.; AC-1523 var. F+/VF-.*

Lote no sujeto a tasas de exportación. Lot exempt from export duties.



1305

1306

- 1305** 8 reales. Potosí. 1660 por repinte. E. Fecha central con cuño de 2 o 4 reales. AR 27,49 g. 37,1 mm. Calbetó-1055. AC-1524 var. Cospel abierto. Vanos. MBC/MBC-. Muy curiosa. **600**

*8 reales. Potosí. 1660 due to die clash. E. Central date with 2 or 4 reales die. AR 27.49 g. 37.1 mm. Calbetó-1055. AC-1524 var. Open planchet. Flatness. VF/VF-. Very interesting.*

Lote no sujeto a tasas de exportación. Lot exempt from export duties.

- 1306** 8 reales. Potosí. 1660. E. Dos fechas y nombre del monarca completo visibles. AR 28,71 g. 40,3 mm. Calbetó-1055; AC-1524. Limpiada. Manchas de óxido. MBC-. **400**

*8 reales. Potosí. 1660. E. Two dates and full monarch's name visible. AR 28.71 g. 40.3 mm. Calbetó-1055; AC-1524. Cleaned. Rust stains. VF-.*

Lote no sujeto a tasas de exportación. Lot exempt from export duties.



**1307** 8 reales. Sevilla. 1631. R. Toda la ley. de anv. y rev. completa. AR 27,43 g. Calbetó-1581; AC-1644. Encapsulada NGC-AU 55. Excepcional calidad de acuñación, atípica en esta serie. Muy redonda. EBC-. Rarísima en esta calidad. **7000**

*8 reales. Seville. 1631. R. All the anv. and rev. leg. complete. AR 27.43 g. Calbetó-1581; AC-1644. Encapsulated by NGC-AU 55. Exceptional mint quality, atypical for this series. Very round. XF-. Extremely rare in this condition.*

Lote no sujeto a tasas de exportación. Lot exempt from export duties.



**1308** 8 reales. Sevilla. 1638/7. R. AR 27,17 g. 32,8 mm. Calbetó-1591; AC-1651. Vanos. MBC. Rara. **300**  
*8 reales. Seville. 1638/7. R. AR 27.17 g. 32.8 mm. Calbetó-1581; AC-1651. Flatness. VF. Rare.*

Lote no sujeto a tasas de exportación. Lot exempt from export duties.



1309

- 1309** 50 reales. Segovia. 1628. A superada de cruz. AR 177,98 g. 73,8 mm. AC-1697. Sobredorada. Tres agujeritos en canto. MBC+/MBC. Rara. **6000**

*50 reales. Segovia. 1628. Cross over A. AR 177.98 g. 73.8 mm. AC-1697. Overgold. Three small holes on the edge. VF+/VF. Rare.*



1310

- 1310** Doble ducatón. Amberes. 1642. AR 65,34 g. 44,8 mm. Dav-4453; Delm-284a. Pequeñas marcas. MBC. Muy rara. **3000**

*Double ducaton. Antwerp 1642. AR 65.34 g. 44.8 mm. Dav-4453; Delm-284a. Small marks VF. Very rare.*

Lote no sujeto a tasas de exportación. Lot exempt from export duties.



1311

- 1311** Doble ducatón. Brujas. 1653. AR 63,87 g. 43,4 mm. Delm-286a. Pequeñas marcas. MBC. Rara. **3000**

*Double ducaton. Bruges. 1653. AR 63.87 g. 43.4 mm. Delm-286a. Small marks VF. Rare.*

Lote no sujeto a tasas de exportación. Lot exempt from export duties.

## Carlos II / Charles II (1665-1700)



1312



- 1312** Medalla. Boda de Carlos II con Mariana de Neoburgo (1689). Atribuida a Giuseppe Vismara: Forrer VI, p. 287. AE 81,79 g. 62,3 mm. EBC. **400**

*Medal. Wedding of Charles II with Maria Anna of Neuburg (1689). Attributed to Giuseppe Vismara: Forrer VI, p. 287. AE 81.79 g. 62.3 mm. XF.*



1313



- 1313** 2 reales. Segovia. 1682. M. AR 7,17 g. 25,9 mm. AC-442. MBC+. **150**  
*2 reales. Segovia. 1682. M. AR 7.17 g. 25.9 mm. AC-442. VF+.*



1,5:1



1314



1,5:1

- 1314** 4 reales. Nuevo Reino. 1667. P°RE. PLV/SV. Nombre del rey visible. AR 13,39 g. 26,9 mm. AC-552 var. MBC. Rara. **1500**

*4 reales. Nuevo Reino. 1667. P°RE. PLV/SV. King's name visible. AR 13.39 g. 26.9 mm. AC-552 var. VF. Rare.*



1315



- 1315** 4 reales. Segovia. 1683. BR. AR 13,4 g. 33,2 mm. AC-558. R.B.O. EBC-. Escasa. **500**

*4 reales. Segovia. 1683. BR. AR 13.4 g. 33.2 mm. AC-558. Traces of original luster. XF-. Scarce.*



- 1316** 4 reales. Segovia. 1685. BR. AR 13,32 g. 33,4 mm. AC-566. MBC+. **500**  
*4 reales. Segovia. 1685. BR. AR 13.32 g. 33.4 mm. AC-566. VF+.*
- 1317** 8 reales. México. 1681. L. AR 24,89 g. 43,4 mm. Calbetó-690; AC-642. Amplios vanos. MBC-. **300**  
*8 reales. Mexico. 1681. L. AR 24.89 g. 43.4 mm. Calbetó-690; AC-642. Wide flatness. VF-.*



- 1318** 8 reales. Potosí. 1668. E. Valor acotado por 3 puntos. AR 27,55 g. 37 mm. Calbetó-1065; AC-699. MBC-. Escasa. **600**  
*8 reales. Potosi. 1668. Denomination enclosed by 3 dots. AR 27.55 g. 37 mm. Calbetó-1065; AC-699. VF-. Scarce.*

Lote no sujeto a tasas de exportación. Lot exempt from export duties.



- 1319** 8 reales. Potosí. 1670. E. Nombre de rey CROL. AR 26,06 g. 37,1 mm. Calbetó-1070; AC-701 var. Grieta. MBC-. Muy escasa. **2000**  
*8 reales. Potosi. 1670. E. King's name CROL. AR 26.06 g. 37.1 mm. Calbetó-1070; AC-701 var. Crack. VF-. Very scarce.*

Lote no sujeto a tasas de exportación. Lot exempt from export duties.



- 1320** 8 reales. Potosí. 1675. E. Tres fechas visibles. AR 27,41 g. 36,1 mm. Calbetó-1079; AC-706. Vanos. MBC-. **300**

*8 reales. Potosi. 1675. E. Three visible dates. AR 27.41 g. 36.1 mm. Calbetó-1079; AC-706. Flatness. VF-.*

Lote no sujeto a tasas de exportación. Lot exempt from export duties.

- 1321** 8 reales. Potosí. 1679. C. AR 27,25 g. 35,8 mm. Calbetó-1088; AC-714. Vanos. Cospel abierto. MBC. **300**

*8 reales. Potosi. 1679. C. AR 27.25 g. 35.8 mm. Calbetó-1088; AC-714. Flatness. Open planchet. VF.*

Lote no sujeto a tasas de exportación. Lot exempt from export duties.



- 1322** 8 reales. Potosí. 1681. V. AR 27,44 g. 38,9 mm. Calbetó-1092; AC-719. Vanos. MBC-. **300**

*8 reales. Potosi. 1681. V. AR 27.44 g. 38.9 mm. Calbetó-1092; AC-719. Flatness. VF-.*

Lote no sujeto a tasas de exportación. Lot exempt from export duties.

- 1323** 8 reales. Potosí. 1684. V. AR 27,71 g. 36,5 mm. Calbetó-1091; AC-722. Vanos. MBC-. **300**

*8 reales. Potosi. 1684. V. AR 27.71 g. 36.5 mm. Calbetó-1091; AC-722. Flatness. VF-.*

Lote no sujeto a tasas de exportación. Lot exempt from export duties.



- 1324** 8 reales. Potosí. 1685. VR. Dos fechas y nombre del rey visible. AR 26,3 g. 42,5 mm. Calbetó-1100; AC-726. Vanos, rayas y grieta. MBC. **400**

*8 reales. Potosi. 1685. VR. Two dates and king's name visible. AR 26.3 g. 42.5 mm. Calbetó-1100; AC-726. Flatness, scratches and crack. VF.*

*Ex subasta Calicó (3-XII-1975), lote 458. From Calicó auction (3-XII-1975), lot 458.*

Lote no sujeto a tasas de exportación. Lot exempt from export duties.



**1325** 8 reales. Potosí. 1687. VR. AR 27,59 g. 40,2 mm. Calbetó-1105; AC-728. Vanos y rayas. MBC. **350**  
*8 reales. Potosí. 1687. VR. AR 27.59 g. 40.2 mm. Calbetó-1105; AC-728. Flatness and scratches. VF.*  
*Ex subasta Calicó (3-XII-1975), lote 459. From Calicó auction (3-XII-1975), lot 459.*  
 Lote no sujeto a tasas de exportación. Lot exempt from export duties.

**1326** 8 reales. Potosí. 1688. VR. AR 26,84 g. 39,5 mm. Calbetó-1106; AC-730. Vanos. MBC. **350**  
*8 reales. Potosí. 1688. VR. AR 26.84 g. 39.5 mm. Calbetó-1106; AC-730. Flatness. VF.*  
 Lote no sujeto a tasas de exportación. Lot exempt from export duties.



**1327** 8 reales. Potosí. 1689. VR. AR 25,45 g. 39,5 mm. Calbetó-1107; AC-731. Vanos. MBC-/MBC. **400**  
*8 reales. Potosí. 1689. VR. AR 25.45 g. 39.5 mm. Calbetó-1107; AC-731. Flatness. VF-/VF.*  
 Lote no sujeto a tasas de exportación. Lot exempt from export duties.



**1328** 8 reales. Potosí. 1690. VR. AR 27,4 g. 37,8 mm. Calbetó-1109; AC-733. Cospel abierto. MBC. **400**  
*8 reales. Potosí. 1690. VR. AR 27.4 g. 37.8 mm. Calbetó-1109; AC-733. Open planchet. VF.*  
 Lote no sujeto a tasas de exportación. Lot exempt from export duties.



**1329** 8 reales. Potosí. 1692. VR. ¿Redondo? AR 24,36 g. 33,7 mm. Calbetó-1111; AC-688? Muy redonda. Limaduras en canto. Agujero. MBC. **1500**

*8 reales. Potosi. 1692. VR. Redondo? AR 24.36 g. 33.7 mm. Calbetó-1111; AC-688? Very round. Filings on edge. Hole. VF.*

Lote no sujeto a tasas de exportación. Lot exempt from export duties.



**1330** 8 reales. Potosí. 1694. VR. Triple fecha. ¿TRA en el campo de la ceca? AR 26,99 g. 36,4 mm. Calbetó-1113; AC-737. Cospel abierto. MBC/BC+. **700**

*8 reales. Potosi. 1694. VR. Triple date. TRA on the mint's field? AR 26.99 g. 36.4 mm. Calbetó-1113; AC-737. Open planchet. VF/F+.*

Lote no sujeto a tasas de exportación. Lot exempt from export duties.

**1331** 8 reales. Potosí. 1695. VR. AR 27,27 g. 36,5 mm. Calbetó-1114; AC-738. Vanos. MBC-. Escasa. **500**

*8 reales. Potosi. 1695. VR. AR 27.27 g. 36.5 mm. Calbetó-1114; AC-738. Flatness. VF-. Scarce.*

Lote no sujeto a tasas de exportación. Lot exempt from export duties.



**1332** 8 reales. Potosí. 1696. VR. AR 27,01 g. 36,4 mm. Calbetó-1115; AC-739. MBC+/MBC. **700**

*8 reales. Potosi. 1696. VR. AR 27.01 g. 36.4 mm. Calbetó-1115; AC-739. VF+/VF.*

Lote no sujeto a tasas de exportación. Lot exempt from export duties.



- 1333** 8 reales. Potosí. 1697. VR. AR 27,5 g. 36,4 mm. Calbetó-1116; AC-740. Vanos. MBC-/MBC. **400**  
*8 reales. Potosí. 1697. VR. AR 27.5 g. 36.4 mm. Calbetó-1116; AC-740. Flatness. VF-/VF.*  
 Lote no sujeto a tasas de exportación. Lot exempt from export duties.



- 1334** 8 reales. Potosí. 1697. CH. AR 26,93 g. 38,9 mm. Calbetó-1117; AC-741. Vanos. Cospel abierto. MBC. Muy escasa. **1200**  
*8 reales. Potosí. 1697. CH. AR 26.93 g. 38.9 mm. Calbetó-1117; AC-741. Flatness. Open planchet. VF. Very scarce.*  
 Lote no sujeto a tasas de exportación. Lot exempt from export duties.



- 1335** 8 reales. Potosí. 1698. F. AR 26,93 g. 38,9 mm. Calbetó-1120; AC-744. Vanos. MBC. **300**  
*8 reales. Potosí. 1698. F. AR 26.95 g. 38.9 mm. Calbetó-1120; AC-744. Flatness. VF.*  
 Lote no sujeto a tasas de exportación. Lot exempt from export duties.



- 1336** 2 escudos. Nuevo Reino. S.F. AU 6,6 g. 17,2 mm. AC-tipo 151. MBC. **500**  
*2 escudos. Nuevo Reino. N.D. AU 6.6 g. 17.2 mm. AC-type 151. VF.*



- 1337** 8 escudos. (Sevilla). S.F. AU 27,01 g. AC-tipo 181. Encapsulada NGC-MS 63. Vanos. MBC. Rara. **7000**  
*8 escudos. (Seville). N.D. AU 27.01 g. AC-type 181. Encapsulated by NGC-MS 63. Flatness. VF. Rare.*

### *Felipe V / Philip V (1700-1746)*



- 1338** 2 reales. Nuevo Reino. S/F visible. Leones y castillos. Falta ensayador entre columna y orla interior. AR 6,82 g. 20,2 mm. AC-tipo 116 var. sin O entre N R. MBC-/MBC. Muy escasa. **1000**  
*2 reales. Nuevo Reino. No visible date. Lions and castles. Assayer missing between column and the inner border. AR 6.82 g. 20.2 mm. AC-type 116 var. no O between N R. VF-/VF. Very scarce.*

Lote no sujeto a tasas de exportación. Lot exempt from export duties.



- 1339** 8 reales. México. 1737. MF. AR 26,57 g. 37,8 mm. VI-1145; AC-1446. Rebaba en rev. después de la A de UTRAQUE. EBC-. **300**  
*8 reales. Mexico. 1737. MF. AR 26.57 g. 37.8 mm. VI-1145; AC-1446. Burr in rev. after the A in UTRAQUE. XF-.*

Lote no sujeto a tasas de exportación. Lot exempt from export duties.

- 1340** 8 reales. México. 1739. MF. AR 26,85 g. 39,4 mm. VI-1147; AC-1453. Leves oxidaciones. MBC+. **300**  
*8 reales. Mexico. 1739. MF. AR 26.85 g. 39.4 mm. VI-1147; AC-1453. Minor oxidations. VF+.*

Lote no sujeto a tasas de exportación. Lot exempt from export duties.



- 1341** 8 reales. México. 1741. MF. AR 26,54 g. 38,1 mm. VI-1149; AC-1458. Finas rayas en rev. Pátina azulada. MBC+. **300**

*8 reales. Mexico. 1741. MF. AR 26.54 g. 38.1 mm. VI-1149; AC-1458. Fine scratches on rev. Bluish patina. VF+.*

Lote no sujeto a tasas de exportación. Lot exempt from export duties.

- 1342** 8 reales. México. 1743. MF. AR 26,74 g. 38,3 mm. VI-1151; AC-1463. Rayitas de ajuste. R.B.O. MBC+. **300**

*8 reales. Mexico. 1743. MF. AR 26.74 g. 38.3 mm. VI-1151; AC-1463. Small adjustment lines. Traces of original luster. VF+.*

Lote no sujeto a tasas de exportación. Lot exempt from export duties.



- 1343** 8 reales. México. 1744. MF. AR 26,78 g. 38,8 mm. VI-1152; AC-1466. MBC+. **300**

*8 reales. Mexico. 1744. MF. AR 26.78 g. 38.8 mm. VI-1152; AC-1466. VF+.*

- 1344** 8 reales. Potosí. 1702. Y. AR 26,35 g. 32,5 mm. Calbetó-1129; VI-1195; AC-1536. Cospel abierto. MBC-. **300**

*8 reales. Potosi. 1702. Y. AR 26.35 g. 32.5 mm. Calbetó-1129; VI-1195; AC-1536. Open planchet. VF-.*

Lote no sujeto a tasas de exportación. Lot exempt from export duties.



- 1345** 8 reales. Potosí. 1704. Y. AR 26,03 g. 35,9 mm. Calbetó-1133; VI-1197; AC-1539. MBC-. **450**

*8 reales. Potosi. 1704. Y. AR 26.03 g. 35.9 mm. Calbetó-1133; VI-1197; AC-1539. VF-.*

Lote no sujeto a tasas de exportación. Lot exempt from export duties.

- 1346** 8 reales. Potosí. 1712. Y. AR 26,1 g. 32,6 mm. Calbetó-1144; VI-1205; AC-1548. Cospel abierto. BC+/MBC-. Escasa. **600**

*8 reales. Potosi. 1712. Y. AR 26.1 g. 32.6 mm. Calbetó-1144; VI-1205; AC-1548. Open planchet. F+/VF. Scarce.*

Lote no sujeto a tasas de exportación. Lot exempt from export duties.



1347



1348



**1347** 8 reales. Potosí. 1715. Y. AR 26,44 g. 32,4 mm. Calbetó-1147; VI-1208; AC-1551. Vanos. MBC. **500**  
*8 reales. Potosi. 1715. Y. AR 26.44 g. 32.4 mm. Calbetó-1147; VI-1208; AC-1551. Flatness. VF.*  
 Lote no sujeto a tasas de exportación. Lot exempt from export duties.

**1348** 8 reales. Potosí. 1718. Y. AR 26,86 g. 33,2 mm. Calbetó-1151; VI-1211; AC-1554. Vanos. MBC-. **400**  
*8 reales. Potosi. 1718. Y. AR 26.86 g. 33.2 mm. Calbetó-1151; VI-1211; AC-1554. Flatness. VF-.*  
 Lote no sujeto a tasas de exportación. Lot exempt from export duties.



1349



1350



**1349** 8 reales. Potosí. 1719. Y. AR 26,99 g. 36,8 mm. Calbetó-1152; VI-1212; AC-1555. Vanos y manchas de óxido. MBC-. Escasa. **600**  
*8 reales. Potosi. 1719. Y. AR 26.99 g. 36.8 mm. Calbetó-1152; VI-1212; AC-1555. Flatness and rust stains. VF-. Scarce.*

*Ex subasta Sellschopp 3 (14-IX-2015), lote 88. From Sellschopp auction 3 (14-IX-2015), lot 88.*

Lote no sujeto a tasas de exportación. Lot exempt from export duties.

**1350** 8 reales. Potosí. 1722. Y. AR 25 g. 31,3 mm. Calbetó-1157; VI-1215; AC-1558. Incisión en anv. Vanos. BC+/MBC-. **400**  
*8 reales. Potosi. 1722. Y. AR 25 g. 31.3 mm. Calbetó-1157; VI-1215; AC-1558. Incision on obv. Flatness. F+/VF-.*

Lote no sujeto a tasas de exportación. Lot exempt from export duties.



1351

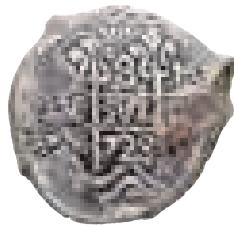

1352



**1351** 8 reales. Potosí. 1728. M. AR 27,34 g. 33 mm. Calbetó-1171; VI-1218; AC-1561. Vanos. MBC. **400**  
*8 reales. Potosi. 1728. M. AR 27,34 g. 33 mm. Calbetó-1171; VI-1218; AC-1561. Flatness. VF.*  
 Lote no sujeto a tasas de exportación. Lot exempt from export duties.

**1352** 8 reales. Potosí. 1729. M. AR 25,61 g. 33,2 mm. Calbetó-1173; VI-1219; AC-1562. MBC. Escasa. **700**  
*8 reales. Potosi. 1729. M. AR 25.61 g. 33.2 mm. Calbetó-1173; VI-1219; AC-1562. VF. Scarce.*  
 Lote no sujeto a tasas de exportación. Lot exempt from export duties.



**1353** 8 reales. Potosí. 1732. YA. Tres fechas y nombre del rey visibles. AR 25,82 g. 32,2 mm. Calbetó-1177; VI-1223; AC-1566. MBC. **500**

*8 reales. Potosi. 1732. YA. Three dates and king's name visible. AR 25.82 g. 32.2 mm. Calbetó-1177; VI-1223; AC-1566. VF.*

*Ex subasta Ponterio assoc. 18, lote 597. From Ponterio assoc. auction 18, lot 597. Lote no sujeto a tasas de exportación. Lot exempt from export duties.*



**1354** 8 reales. Potosí. 1733. YA. Tres fechas visibles. AR 26,44 g. 33,3 mm. Calbetó-1178; VI-1224; AC-1567. Vano. MBC. Muy escasa. **2200**

*8 reales. Potosi. 1733. YA. Three visible dates. AR 26.44 g. 33.3 mm. Calbetó-1178; VI-1224; AC-1567. Flatness. VF. Very scarce.*

*Lote no sujeto a tasas de exportación. Lot exempt from export duties.*



**1355** 8 reales. Potosí. 1734. E. AR 25,06 g. 31 mm. Calbetó-1181; VI-1226; AC-1569. Vanos. MBC. **500**

*8 reales. Potosi. 1734. E. AR 25,06 g. 31 mm. Calbetó-1181; VI-1226; AC-1569. Flatness. VF.*

*Lote no sujeto a tasas de exportación. Lot exempt from export duties.*



1,5:1

1356

1,5:1

- 1356** 8 reales. Potosí. 1737. E. Tres fechas y nombre del rey visible. AR 26,33 g. 36 mm. Calbetó-1185; VI-1230; AC-1573. MBC. Muy escasa. **1000**

*8 reales. Potosí. 1737. E. Three dates and king's name. AR 26,33 g. 36 mm. Calbetó-1185; VI-1230; AC-1573. VF. Very scarce.*

Lote no sujeto a tasas de exportación. Lot exempt from export duties.



1,5:1

1357

1,5:1

- 1357** 8 reales. Potosí. 1742. P. AR 26,55 g. 30,5 mm. Calbetó-1192; VI-1237; AC-1581. Vanos. MBC. **600**  
*8 reales. Potosí. 1742. P. AR 26,55 g. 30.5 mm. Calbetó-1192; VI-1237; AC-1581. Flatness. VF.*

Lote no sujeto a tasas de exportación. Lot exempt from export duties.



**1358** 8 reales. Potosí. 1744. C. AR 26,32 g. 32,4 mm. Calbetó-1195; VI-1240; AC-1585. MBC. **500**  
*8 reales. Potosí. 1744. C. AR 26,32 g. 32,4 mm. Calbetó-1195; VI-1240; AC-1585. VF.*  
 Lote no sujeto a tasas de exportación. Lot exempt from export duties.



**1359** 8 reales. Potosí. 1745. q. AR 27,16 g. 34,2 mm. Calbetó-1197; VI-1242; AC-1588. Vanos. MBC-. **250**  
*8 reales. Potosí. 1745. q. AR 27.16 g. 34.2 mm. Calbetó-1197; VI-1242; AC-1588. Flatness. VF-*  
 Lote no sujeto a tasas de exportación. Lot exempt from export duties.



**1360** 8 reales. Potosí. 1746. q. AR 26,81 g. 31,6 mm. Calbetó-1198; VI-1243; AC-1589. Leves erosiones. MBC. **500**  
*8 reales. Potosí. 1746. q. AR 26.81 g. 31.6 mm. Calbetó-1198; VI-1243; AC-1589. Minor erosions. VF.*  
 Lote no sujeto a tasas de exportación. Lot exempt from export duties.





- 1363** 8 reales. Sevilla. 1732/1. PA. AR. VI-1266 var.; AC-1624. Encapsulada NGC-MS 63. R.B.O. EBC. **5000**  
Muy rara.

*8 reales. Sevilla. 1732/1. PA. AR. VI-1266 var.; AC-1624. Encapsulated by NGC-MS 63. Traces of original luster. XF. Very rare.*

Lote no sujeto a tasas de exportación. Lot exempt from export duties.



- 1364** 1/2 escudo. Madrid. 1745. AJ. AU 1,77 g. 14,6 mm. VI-1280; AC-1638. R.B.O. EBC-/EBC. **175**  
*1/2 escudo. Madrid. 1745. AJ. AU 1.77 g. 14.6 mm. VI-1280; AC-1638. Traces of original luster. XF-/XF.*

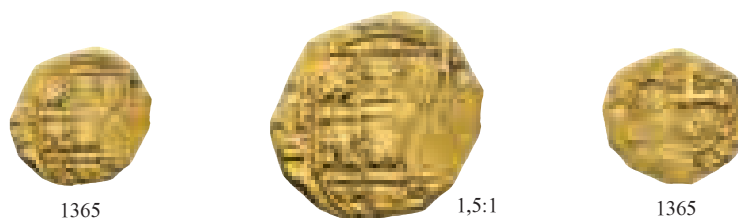

- 1365** 2 escudos. Nuevo Reino. SF. AU 6,74 g. 19,4 mm. VI-tipo178; AC-tipo 243. Vanos. MBC+. **700**  
*2 escudos. Nuevo Reino. ND. AU 6.74 g. 19.4 mm. VI- type178. AC-type 243. Flatness. VF+.*



1366 2:1



1367 2:1



1368 2:1





- 1366** 8 escudos. Lima. 1709. M. AU 26,98 g. 30,5 mm. VI-1638; AC-2116. EBC-. Muy escasa. **7000**  
 8 escudos. Lima. 1709. M. AU-26,98 g. 30,5 mm. VI-1638; AC-2116. XF-. Very scarce.



- 1367** 8 escudos. Lima. 1727. M. AU 26,83 g. 32,3 mm. VI-1656; AC-2139. MBC+. Muy escasa. **4500**  
 8 escudos. Lima. 1727. M. AU-26,83 g. 32,3 mm. VI-1656; AC-2139. VF+. Very scarce.



- 1368** 8 escudos. Lima. 1737. N. Punto entre H.ISPA. Dos fechas visibles. AU 27,12 g. 30,9 mm. VI-1666; AC-2152. EBC-/MBC+. Muy escasa. **8000**  
 8 escudos. Lima. 1737. N. Dot between H.ISPA. Two visible dates. AU 27.12 g. 30.9 mm. VI-1666; AC-2152. XF-/VF+ Very scarce.



- 1369** 8 escudos. Sevilla. 1701. M. Ceca, ensayador y valor VIII en anv. AU 26,85 g. 34,4 mm. VI-1754; AC-2266. MBC. Muy escasa. **3500**

*8 escudos. Seville. 1701. M. Mint, assayer and denomination on obv. AU 26.85 g. 34.4 mm. VI-1754; AC-2266. VF. Very scarce.*



- 1370** 8 escudos. Sevilla. 1729. Nombre del rey PHILIP. AU 26,89 g. 36,5 mm. VI-1787; AC-2304. Pequeñas marcas en anv. R.B.O. MBC+. **5000**

*8 escudos. Seville. 1729. King's name PHILIP. AU 26.89 g. 36.5 mm. VI-1787; AC-2304. Small marks on obv. Traces of original luster. VF+.*

Lote no sujeto a tasas de exportación. Lot exempt from export duties.



- 1371** 8 escudos. Sevilla. 1736. PA. AU 27,04 g. 36,2 mm. VI-1794; AC-2312. R.B.O. Golpecito en canto y pequeña marca en anv. MBC+. Rara. **4500**

*8 escudos. Seville. 1736. PA. AU 27.04 g. 36.2 mm. VI-1794; AC-2312. Traces of original luster. Nick on edge and small mark on obv. VF+. Rare.*

*Luis I / Louis I (1724)*

- 1372** 8 reales. Potosí. 1725. Y. AR 26,62 g. 34,6 mm. Calbetó-1161; VI-33; AC-48. Cospel abierto. Vanos. MBC. Muy escasa. **700**

*8 reales. Potosi. 1725. Y. AR 26.62 g. 34.6 mm. Calbetó-1161; VI-33; AC-48. Open planchet. Flatness. VF. Very scarce.*

Lote no sujeto a tasas de exportación. Lot exempt from export duties.

*Fernando VI / Ferdinand VI (1746-1759)*

- 1373** 8 reales. Lima. 1759. JM. Sin punto sobre ambas marcas de ceca. AR 26,37 g. 39,2 mm. VI-353 var.; AC-467 var. Oxidaciones y pequeñas marcas. MBC-/MBC. Rarísima. **3000**

*8 reales. Lima. 1759. JM. No dot over both mintmarks. AR 26.37 g. 39.2 mm. VI-353 var.; AC-467 var. Oxidations and small marks. VF-/VF. Extremely rare.*

Lote no sujeto a tasas de exportación. Lot exempt from export duties.



- 1374** 8 reales. México. 1752. MF. AR 26,95 g. 39,6 mm. VI-360; AC-477. Rayas de ajuste en anv. MBC+. **400**

*8 reales. Mexico. 1752. MF. AR 26.95 g. 39.6 mm. VI-360; AC-477. Adjustment lines on obv. VF+.*

Lote no sujeto a tasas de exportación. Lot exempt from export duties.



**1375** 8 reales. México. 1755. MM. AR 26,72 g. 40 mm. VI-366; AC-489. Pequeñas marcas. MBC/MBC-. **250**  
*8 reales. Mexico. 1755. MM. AR 26.72 g. 40 mm. VI-366; AC-489. Small marks. VF/VF-.*

Lote no sujeto a tasas de exportación. Lot exempt from export duties.

**1376** 8 reales. México. 1756. MM. AR 26,92 g. 39,2 mm. VI-367; AC-491. Grafito en rev. y pequeñas marcas. MBC+. **250**

*8 reales. Mexico. 1756. MM. AR 26.92 g. 39.2 mm. VI-367; AC-491. Graffito on rev. and small marks. VF+.*

Lote no sujeto a tasas de exportación. Lot exempt from export duties.



**1377** 8 reales. México. 1757. MM. AR 27,01 g. 39,5 mm. VI-368; AC-493. R.B.O. EBC. **500**  
*8 reales. Mexico. 1757. MM. AR 27.01 g. 39.5 mm. VI-368; AC-493. Traces of original luster. XF.*

Lote no sujeto a tasas de exportación. Lot exempt from export duties.



**1378** 8 reales. México. 1758. MM. AR 26,99 g. 37,8 mm. VI-369; AC-494. Pequeñas marcas. R.B.O. MBC+. **300**

*8 reales. Mexico. 1758. MM. AR 26.99 g. 37.8 mm. VI-369; AC-494. Small marks. Traces of original luster. VF+.*

Lote no sujeto a tasas de exportación. Lot exempt from export duties.



**1379** 8 reales. México. 1759. MM. AR 26,72 g. 38,5 mm. VI-370; AC-495. Pequeñas marcas y leves oxidaciones. R.B.O. EBC. **400**

*8 reales. Mexico. 1759. MM. AR 26.72 g. 38.5 mm. VI-370; AC-495. Small marks and minor oxidations. Traces of original luster. XF.*

Lote no sujeto a tasas de exportación. Lot exempt from export duties.

**1380** 8 reales. México. 1760. MM. AR 26,79 g. 38,8 mm. VI-371; AC-497. Leves oxidaciones y pequeñas marcas. R.B.O. EBC/EBC-. **250**

*8 reales. Mexico. 1760. MM. AR 26.79 g. 38.8 mm. VI-371; AC-497. Minor oxidations and small marks. Traces of original luster. XF/XF-.*

Lote no sujeto a tasas de exportación. Lot exempt from export duties.



**1381** 8 reales. Potosí. 1749. q. AR 26,56 g. 32,6 mm. Calbetó-1202; VI-375; AC-511. MBC-/MBC. **300**

*8 reales. Potosi. 1749. q. AR 26.56 g. 32.6 mm. Calbetó-1202; VI-375; AC-511. VF-/VF.*

Lote no sujeto a tasas de exportación. Lot exempt from export duties.



**1382** 1/2 escudo. Madrid. 1747. JB. AU 1,79 g. 14,4 mm. VI-403; AC-548. Golpecito en anv. R.B.O. EBC. **160**

*1/2 escudo. Madrid. 1747. JB. AU 1.79 g. 14.4 mm. VI-403; AC-548. Nick on obv. Traces of original luster. XF.*



**1383** 1/2 escudo. Madrid. 1752. JB. AU 1,81 g. 14,9 mm. VI-410; AC-555. B.O. EBC/EBC+. **175**

*1/2 escudo. Madrid. 1752. JB. AU 1.81 g. 14.9 mm. VI-410; AC-555. Original luster. XF/XF+.*



**1384** 1/2 escudo. Madrid. 1755. JB. AU 1,8 g. 15,1 mm. VI-413; AC-558. B.O. EBC+. **175**  
*1/2 escudo. Madrid. 1755. JB. AU 1.8 g. 15.1 mm. VI-413; AC-558. Original luster. XF+.*



**1385** 1/2 escudo. Madrid. 1756. JB. AU 1,79 g. 15,2 mm. VI-414; AC-559. Rayitas de ajuste en anv. B.O. EBC+. **160**  
*1/2 escudo. Madrid. 1756. JB. AU 1.79 g. 15.2 mm. VI-414; AC-559. Small adjustment lines on obv. Original luster. XF+.*



**1386** 1/2 escudo. Madrid. 1756. JB. AU 1,75 g. 15,2 mm. VI-414; AC-559. B.O. EBC. **175**  
*1/2 escudo. Madrid. 1756. JB. AU 1.75 g. 15.2 mm. VI-414; AC-559. Original luster. XF.*



**1387** 1/2 escudo. Madrid. 1756. JB. AU 1,77 g. 15,5 mm. VI-414; AC-559. Pleno B.O. SC. **200**  
*1/2 escudo. Madrid. 1756. JB. AU 1.77 g. 15.5 mm. VI-414; AC-559. Full original luster. UNC.*



**1388** 1/2 escudo. Madrid. 1757. JB. AU 1,77 g. 15 mm. VI-416; AC-561. B.O. EBC+. **175**  
*1/2 escudo. Madrid. 1757. JB. AU 1.77 g. 15 mm. VI-416; AC-561. Original luster. XF+.*



**1389** 1/2 escudo. Madrid. 1757. JB. AU 1,77 g. 14,9 mm. VI-416; AC-561. B.O. EBC+. **175**  
*1/2 escudo. Madrid. 1757. JB. AU 1.77 g. 14.9 mm. VI-416; AC-561. Original luster. XF+.*



**1390** 1/2 escudo. Madrid. 1758. JB. AU 1,78 g. 14,6 mm. VI-417; AC-564. B.O. EBC+. **175**  
*1/2 escudo. Madrid. 1758. JB. AU 1.78 g. 14.6 mm. VI-417; AC-564. Original luster. EF+.*

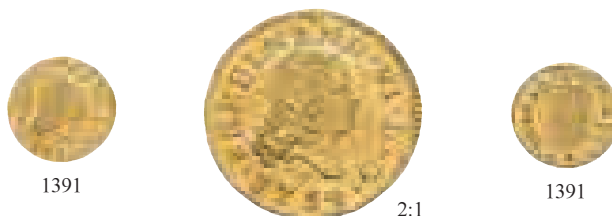

**1391** 1/2 escudo. Madrid. 1759. J. AU 1,79 g. 14,9 mm. VI-419; AC-566. Rebaba en anv. B.O. EBC+. **175**  
*1/2 escudo. Madrid. 1759. J. AU 1,79 g. 14,9 mm. VI-419; AC-566. Burr on obv. Original luster. EF+.*



**1392** 1/2 escudo. Sevilla. 1754. PJ. AU 1,76 g. 15 mm. VI-428; AC-577. B.O. SC. **200**  
*1/2 escudo. Seville. 1754. PJ. AU 1.76 g. 15 mm. VI-428; AC-577. Original luster. UNC.*



**1393** 1/2 escudo. Sevilla. 1755. PJ. AU 1,79 g. 15 mm. VI-429; AC-578. R.B.O. EBC/EBC+. **175**  
*1/2 escudo. Seville. 1755. PJ. AU 1.79 g. 15 mm. VI-429; AC-578. Traces of original luster. EF/EF+.*



**1394** 1/2 escudo. Sevilla. 1756. PJ. AU 1,74 g. 14,6 mm. VI-431; AC-580. Pleno B.O. SC. **200**  
*1/2 escudo. Seville. 1756. PJ. AU 1.74 g. 14.6 mm. VI-431; AC-580. Full original luster. UNC.*



- 1395** 1/2 escudo. Sevilla. 1757. PJ. AU 1,81 g. 14,9 mm. VI-433; AC-584. Pleno B.O. SC. **200**  
 1/2 escudo. Seville. 1757. PJ. AU 1.81 g. 14.9 mm. VI-433; AC-584. Full original luster. UNC.



- 1396** 1/2 escudo. Sevilla. 1758. JV. Estrellas acotando ceca y ensayador. AU 1,79 g. 14,6 mm. VI-435; AC-586. Defecto de acuñación en gráfila del anv. B.O. EBC/EBC+. Escasa. **200**  
 1/2 escudo. Seville. 1758. JV. Stars enclosing mint and assayer. AU 1.79 g. 14.6 mm. VI-435; AC-586. Strike flaw on obv. rim. Original Luster. EF/EF+. Scarce.

### Carlos III / Charles III (1759-1788)



- 1397** Medalla de Proclamación en Barcelona. 1759. AR 7,19 g. 29,6 mm. Herrera-6. MBC. **150**  
 Proclamation Medal in Barcelona. 1759. AR 7.19 g. 29.6 mm. Herrera-6. VF.



- 1398** 8 reales. Guatemala. 1764. P. AR 26,95 g. 40,4 mm. VI-849; AC-996. Finas rayas de ajuste en rev. EBC-. Muy rara en esta conservación. **2500**  
 8 reales. Guatemala. 1764. P. AR 26,95 g. 40.4 mm. VI-849; AC-996. Fine adjustment lines on reverse. EF-. Very rare in this grade.  
 Lote no sujeto a tasas de exportación. Lot exempt from export duties.



- 1399** 8 reales. Guatemala. 1768. P. AR 26,88 g. 40,1 mm. VI-853; AC-1000. R.B.O. MBC+. Escasa. **500**  
*8 reales. Guatemala. 1768. P. AR 26.88 g. 40.1 mm. VI-853; AC-1000. Traces of original luster. VF+. Scarce.*
- 1400** 8 reales. Guatemala. 1779. P. AR 26,83 g. 39,6 mm. VI-863; AC-1011. Rayas en anv. MBC-/BC+. Escasa. **350**  
*8 reales. Guatemala. 1779. P. AR 26.83 g. 39.6 mm. VI-863; AC-1011. Scratches on obv. VF-/F+. Scarce.*



- 1401** 8 reales. Lima. 1760. JM. Punto sobre ambas marcas de ceca. AR 26,68 g. 39,5 mm. VI-871; AC-1019. Rayitas. MBC. Rara. **800**  
*8 reales. Lima. 1760. JM. Dot over both mintmarks. AR 26.68 g. 39.5 mm. VI-871; AC-1019. Small scratches. VF. Rare.*

Lote no sujeto a tasas de exportación. Lot exempt from export duties.



- 1402** 8 reales. Lima. 1771. JM. Punto sobre marca de ceca izq. AR 26,83 g. 39,7 mm. VI-883; AC-1032. Leves oxidaciones limpiadas. EBC-. Escasa. **500**  
*8 reales. Lima. 1771. JM. Dot over mint mark left. AR 26,83 g. 39,7 mm. VI-883; AC-1032. Minor cleaned oxidations. EF-. Scarce.*

Lote no sujeto a tasas de exportación. Lot exempt from export duties.



1403



1,5:1



1403

- 1403** 8 reales. Lima. 1781. MI. AR 26,91 g. 39,8 mm. VI-898; AC-1048. B.O. EBC/EBC+. **300**  
*8 reales. Lima. 1781. MI. AR 26.91 g. 39.8 mm. VI-898; AC-1048. Original Luster. EF/EF+.*  
 Lote no sujeto a tasas de exportación. Lot exempt from export duties.



1404



- 1404** 8 reales. Lima. 1783. MI. AR 26,81 g. 39 mm. VI-900; AC-1051. R.B.O. MBC+/EBC-. **250**  
*8 reales. Lima. 1783. MI. AR 26.81 g. 39 mm. VI-900; AC-1051. Traces of original luster. VF+/EF-.*  
 Lote no sujeto a tasas de exportación. Lot exempt from export duties.



1405



1,5:1



1405

- 1405** 8 reales. Madrid. 1774. PJ. AR 26,94 g. 38,9 mm. VI-911; AC-1064. MBC+. Muy escasa. **1500**  
*8 reales. Madrid. 1774. PJ. AR 26.94 g. 38.9 mm. VI-911; AC-1064. VF+. Very scarce.*  
 Lote no sujeto a tasas de exportación. Lot exempt from export duties.



**1406** 8 reales. Madrid. 1782. PJ. AR 26,82 g. 39,7 mm. VI-914; AC-1068. MBC+. Muy escasa. **1000**  
*8 reales. Madrid. 1782. PJ. AR 26.82 g. 39.7 mm. VI-914; AC-1068. VF+. Very scarce.*  
 Lote no sujeto a tasas de exportación. Lot exempt from export duties.



**1407** 8 reales. México. 1760. MM. AR 26,85 g. 38,2 mm. VI-916; AC-1073. R.B.O. EBC-. **800**  
*8 reales. Mexico. 1760. MM. AR 26.85 g. 38.2 mm. VI-916; AC-1073. Traces of original luster. EF-.*  
 Lote no sujeto a tasas de exportación. Lot exempt from export duties.



**1408** 8 reales. México. 1761. MM. Cruz entre H e I. AR 26,89 g. 37,8 mm. VI-917; AC-1075. Pequeñas marcas. R.B.O. MBC+. **400**  
*8 reales. Mexico. 1761. MM. Cross between H and I. AR 26,89 g. 37,8 mm. VI-917; AC-1075. Small marks. Traces of original luster. VF+.*  
 Lote no sujeto a tasas de exportación. Lot exempt from export duties.

**1409** 8 reales. México. 1764. MF. AR 26,87 g. 38,3 mm. VI-922; AC-1087. MBC/MBC+. **300**  
*8 reales. Mexico. 1764. MF. AR 26.87 g. 38.3 mm. VI-922; AC-1087. VF/VF+.*  
 Lote no sujeto a tasas de exportación. Lot exempt from export duties.



**1410** 8 reales. México. 1765. MF. AR 26,73 g. 37,8 mm. VI-923; AC-1088. MBC+. **350**

*8 reales. Mexico. 1765. MF. AR 26.73 g. 37.8 mm. VI-923; AC-1088. VF+.*

Lote no sujeto a tasas de exportación. Lot exempt from export duties.

**1411** 8 reales. México. 1768. MF. AR 26,84 g. 37,8 mm. VI-926; AC-1094. EBC-/MBC+. **350**

*8 reales. Mexico. 1768. MF. AR 26.84 g. 37.8 mm. VI-926; AC-1094. XF-/VF+*

Lote no sujeto a tasas de exportación. Lot exempt from export duties.



**1412** 8 reales. México. 1769. MF. AR 26,66 g. 39 mm. VI-927; AC-1095. Raya de anv. y pequeñas marcas. MBC+. **250**

*8 reales. Mexico. 1769. MF. AR 26.66 g. 39 mm. VI-927; AC-1095. Scratch on obv. And small marks. VF+.*

Lote no sujeto a tasas de exportación. Lot exempt from export duties.

**1413** 8 reales. México. 1770/60. MF. AR 26,77 g. 39,2 mm. VI-928 var.; AC-1096. Oxidaciones. Rara sobrefecha. MBC+. **400**

*8 reales. Mexico. 1770/60. MF. AR 26.77 g. 39.2 mm. VI-928 var.; AC-1096. Oxidations. Rare overdate. VF+.*

Lote no sujeto a tasas de exportación. Lot exempt from export duties.



**1414** 8 reales. México. 1771/0. FM. AR 26,46 g. 39,7 mm. VI-930 var.; AC-1102. Pequeñas marcas. MBC. **400**

*8 reales. Mexico. 1771/0. FM. AR 26.46 g. 39.7 mm. VI-930 var.; AC-1102. Small marks VF.*

Lote no sujeto a tasas de exportación. Lot exempt from export duties.



- 1415** 8 reales. México. 1779. FF. AR 27,05 g. 38,6 mm. VI-942; AC-1118. Dos golpes en gráficas. B.O. EBC+/SC. **600**

*8 reales. Mexico. 1779. FF. AR 27.05 g. 38.6 mm. VI-942; AC-1118. Two bumps on rim. Original luster. XF+/ UNC.*

Lote no sujeto a tasas de exportación. Lot exempt from export duties.



- 1416** 8 reales. México. 1783. FF. AR 26,97 g. 39,2 mm. VI-946; AC-1124. B.O. EBC-. **200**

*8 reales. Mexico. 1783. FF. AR 26.97 g. 39.2 mm. VI-946; AC-1124. Original luster. EF-.*

- 1417** 8 reales. México. 1788. FM. AR 26,98 g. 38,7 mm. VI-953; AC-1132. Ligeramente plata agria en anv. R.B.O. EBC-. **250**

*8 reales. Mexico. 1788. FM. AR 26.98 g. 38.7 mm. VI-953; AC-1132. Slight "Sour" silver on obv. Traces of original luster. EF-.*

Lote no sujeto a tasas de exportación. Lot exempt from export duties.



- 1418** 8 reales. Potosí. 1761. (Y V). Y poco visible en la parte inferior izq. AR 26,92 g. 29,1 mm. Calbetó-1220; VI-958; AC-1137. Vanos. MBC-. **300**

*8 reales. Potosi. 1761. (Y V) Y barely visible at the lower left part. AR 26,92 g. 29,1 mm. Calbetó-1220; VI-958; AC-1137. Flatness. VF-.*

Lote no sujeto a tasas de exportación. Lot exempt from export duties.

- 1419** 8 reales. Potosí. 1766. Y en anv. V en rev. Visibles tres fechas y nombre del rey. AR 26,98 g. 32mm. Calbetó-1225; VI-961 var.; AC-1140. Leves erosiones. MBC. **700**

*8 reales. Potosi. 1766. Y on obv. V on rev. Three dates and king's name visible. AR 26.98 g. 32 mm. Calbetó-1225; VI-961 var. AC-1140. Minor erosions. VF.*

Lote no sujeto a tasas de exportación. Lot exempt from export duties.



- 1420** 8 reales. Potosí. 1772/1. Ceca P sustituida por ensayador V. AR 26,91 g. 31,1 mm. Calbetó-no; VI-971 var.; AC-1155. Leves erosiones y vanos. BC+/MBC. Escasa. **500**

*8 reales. Potosi. 1772/1. Mint P replaced by assayer V. AR 26,91 g. 31,1 mm. Calbetó-no; VI-971 var. AC-1155. Minor erosions and flatness. F+/VF. Scarce.*

Lote no sujeto a tasas de exportación. Lot exempt from export duties.

- 1421** 8 reales. Potosí. 1770/69. JR. AR 27,13 g. 39,3 mm. VI-977 var.; AC-1167. MBC+. **600**

*8 reales. Potosi. 1770/69. JR. AR 27.13 g. 39.3 mm. VI-977 var.; AC-1167. VF+.*

Lote no sujeto a tasas de exportación. Lot exempt from export duties.



- 1422** 8 reales. Sevilla. 1772. CF. AR 27,3 g. 40,7 mm. VI-1028; AC-1229. Pequeñas marcas de acuñación. R.B.O. EBC/EBC-. Rara. **2000**

*8 reales. Sevilla. 1772. CF. AR 27.3 g. 40.7 mm. VI-1028; AC-1229. Small strike marks. Traces of original luster. XF/XF-. Rare.*

Lote no sujeto a tasas de exportación. Lot exempt from export duties.



- 1423** 1/2 escudo. Madrid. 1759. J. AU 1,78 g. 15,5 mm. VI-1037; AC-1240. Rayitas de ajuste en rev. B.O. EBC+. Muy escasa. **250**

*1/2 escudo. Madrid. 1759. J. AU 1.78 g. 15.5 mm. VI-1037; AC-1240. Small adjustment lines on reverse. Original luster. XF+. Very scarce.*



- 1424** 1/2 escudo. Madrid. 1759. JP. AU 1,79 g. 15 mm. VI-1038; AC-1241. B.O. EBC+. **200**  
*1/2 escudo. Madrid. 1759. JP. AU 1.79 g. 15 mm. VI-1038; AC-1241. Original luster. XF+.*



- 1425** 1/2 escudo. Sevilla. 1760. JV. AU 1,79 g. 14,9 mm. VI-1070; AC-1288. Pequeño vano en anv. B.O. EBC/EBC+. **175**  
*1/2 escudo. Sevilla. 1760. JV. AU 1.79 g. 14.9 mm. VI-1070; AC-1288. Small flatness on obv. Original luster. XF/XF+.*



- 1426** 1/2 escudo. Sevilla. 1761. JV. AU 1,78 g. 15 mm. VI-1071; AC-1289. Cuño sucio de anv. B.O. EBC+. Escasa. **200**  
*1/2 escudo. Sevilla. 1761. JV. AU 1.78 g. 15 mm. VI-1071; AC-1289. Dirty die in obv. Original luster. XF+. Scarce.*



- 1427** 2 escudos. Madrid. 1781. PJ. AU 6,77 g. 22,6 mm. VI-1293; AC-1561. Rayita en anv. B.O. EBC+/SC. **500**  
*2 escudos. Madrid. 1781. PJ. AU 6.77 g. 22.6 mm. VI-1293; AC-1561. Scratch on obverse. Original Luster. XF+/ UNC.*



- 1428** 2 escudos. Madrid. 1788. M. AU 6,66 g. 22,4 mm. VI-1297; AC-1578. MBC. **500**  
*2 escudos. Madrid. 1788. M. AU 26,6 g. 22.4 mm. VI-1297; AC-1578. VF.*  
*Ex subasta Cayón 77 (13, 14-XII-2007), lote 1568. From Cayón auction 77 (13, 14- XII-2007), lot 1568.*



1429

- 1429** 4 escudos. Madrid. 1783. JD. AU 13,52 g. 29,1 mm. VI-1468; AC-1788. Pequeñas marcas. R.B.O. **1000**  
MBC+/EBC-.

*4 escudos. Madrid. 1783. JD. AU 13.52 g. 29.1 mm. VI-1468; AC-1788. Small marks. Traces of original luster. XF+/EF-.*



1430

- 1430** 8 escudos. Lima. 1787. MI. AU 26,9 g. 37,8 mm. VI-1614; AC-1951. Rayitas de ajuste en rev. R.B.O. **1900**  
MBC-/MBC+.

*8 escudos. Lima. 1787. MI. AU 26.9 g. 37.8 mm. VI-1614; AC-1951. Small adjustment lines on reverse. Traces of original luster. VF-/VF+.*



1431

1,5:1

1431

- 1431** 8 escudos. Santiago. 1786. DA. AU. VI-1769; AC-2174. Encapsulada NGC-AU 58. Anv. limpiado. R.B.O. EBC-. **2200**

*8 escudos. Santiago. 1786. DA. AU. VI-1769; AC-2174. Encapsulated by NGC-AU 58. Cleaned obv. Traces of original luster. XF-.*

*Ex colección Val y Mexía. From Val y Mexía collection.*



1432

- 1432** 8 escudos. Sevilla. 1788. C. AU 27,02 g. 36,7 mm. VI-1783; AC-2194. Golpecitos en anv. MBC/MBC+. **1900**

*8 escudos. Sevilla. 1788. C. AU 27.02 g. 36.7 mm. VI-1783; AC-2194. Nicks on obv. VF/VF+.*

*Ex subasta Cayón 77 (11, 12-XII-2008), lote 1956. From Cayón auction 77 (11, 12- XII-2008), lot 1956.*



- 1433** 8 escudos. Sevilla. 1788. C. AU 26,96 g. 36,7 mm. VI-1783; AC-2194. R.B.O. MBC. **1800**  
*8 escudos. Seville. 1788. C. AU 26,96 g. 36,7 mm. VI-1783; AC-2194. Traces of original luster. VF.*  
*Ex subasta Cayón 77 (13,14-XII-2007), lote 1736. From Cayón auction 77 (13.14- XII-2007), lot 1736.*

### *Carlos IV/ Charles IV (1788-1808)*



- 1434** Medalla. Unión Augusta. Evitando el fraude dilación y gastos identifica los signos. 1801. J. P. Droz inventor del método de multiplicar los troqueles. En el canto ACUÑA SUPERFICIE Y CANTO A UN SOLO GOLPE. Bronce dorado 26 g. 39mm. Vives-191, lám. IX.1. En estuche. Golpes en canto y fina raya en anv. B.O. EBC+. **300**  
*Medal. Unión Augusta. Avoiding fraud, delay, and expenses, he identifies the signs. 1801. J. P. Droz, inventor of the method of multiplying dies. On the edge HE STRUCK OBVERSE, REVERSE AND EDGE IN A SINGLE BLOW. Gilded bronze, 26 g. 39 mm. Vives-191, lam. IX.1. In a case. Bumps on edge and fine scratch on obv. Original Luster. XF+.*



- 1435** Medalla de Proclamación en Murcia. 1789. AR 7,29 g. 27,9 mm. Herrera-77. MBC. **150**  
*Proclamation Medal in Murcia. 1789. AR 7.29 g. 27.9 mm. Herrera-77. VF.*



- 1436** Medalla de Proclamación en México. 1789. Grabador: GIL. AR 40,62 g. 43,8 mm. Herrera-168. Anv. limpiado. R.B.O. EBC-/EBC. **300**  
*Proclamation Medal in Mexico. 1789. Assayer: GIL. AR 40.62 g. 43.8 mm. Herrera-168. Cleaned obv. Traces of original luster. XF-/XF.*



- 1437** Medalla de Proclamación en Orizava. 1790. Grabador: GIL. AR 28,27 g. 39,6 mm. Herrera-175. R.B.O. EBC. **300**  
*Proclamation Medal in Orizava. 1790. Assayer: GIL. AR 28.27 g. 39.6 mm. Herrera-175. Traces of original luster. XF.*
- 1438** 8 reales. Nueva Guatemala. 1795. M. AR 26,95 g. 38,9 mm. VI-736; AC-886. Pequeñas marcas. R.B.O. EBC-/EBC. **300**  
*8 reales. Nueva Guatemala. 1795. M. AR 26,95 g. 38,9 mm. VI-736; AC-886. Small marks. Traces of original luster. XF-/XF.*

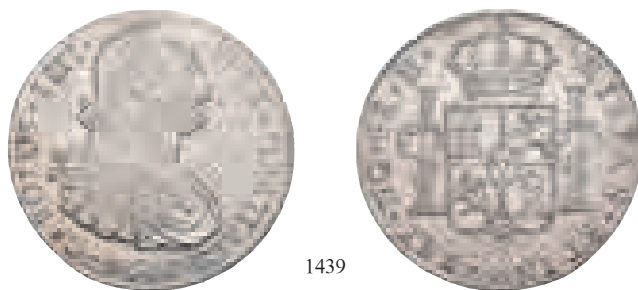

- 1439** 8 reales. Nueva Guatemala. 1806. M. AR 26,91 g. 39 mm. VI-747; AC-901. R.B.O. EBC-/EBC. **300**  
*8 reales. Nueva Guatemala. 1806. M. AR 26,91 g. 39 mm. VI-747; AC-901. Traces of original luster. XF-/XF.*



- 1440** 8 reales. México. 1790. FM. Numeral del rey IV. AR 26,91 g. 38,4 mm. VI-785; AC-951. Ligera pátina. R.B.O. EBC. **200**

*8 reales. Mexico. 1790. FM. King's numeral IV. AR 26.91 g. 38.4 mm. VI-785; AC-951. Light patina. Traces of original luster. XF.*



- 1441** 8 reales. México. 1798. FM. AR 27 g. 40 mm. VI-794; AC-961. B.O. EBC-/EBC. **150**

*8 reales. Mexico. 1798. FM. AR 27 g. 40 mm. VI-794; AC-961. Original luster. XF-/XF.*



- 1442** 8 reales. Santiago. 1798. DA. AR 26,94 g. 39,6 mm. VI-840; AC-1030. Ligera pátina. MBC. Muy escasa. **500**

*8 reales. Santiago. 1798. DA. AR 26.94 g. 39.6 mm. VI-840; AC-1030. Light patina. VF. Very scarce.*

Lote no sujeto a tasas de exportación. Lot exempt from export duties.



**1443** 8 reales. Santiago. 1804. FJ. Ceca sobre valor 8. AR 26,85 g. 39 mm. VI-846 var.; AC-1044 var. Pequeñas marcas. Golpecito en anv. MBC/MBC+. Muy escasa. **600**

*8 reales. Santiago. 1804. FJ. Mint over denomination 8. AR 26.85 g. 39 mm. VI-846 var.; AC-1044 var. Small marks. Small nick on obv. VF/VF+. Very scarce.*

Lote no sujeto a tasas de exportación. Lot exempt from export duties.



**1444** 8 reales. Santiago. 1805. FJ. AR 26,93 g. 40,6 mm. VI-847; AC-1045. R.B.O. MBC+/MBC. Muy escasa. **500**

*8 reales. Santiago. 1805. FJ. AR 26.93 g. 40.6 mm. VI-847; AC-1045. Traces of original luster. VF+/VF. Very scarce.*

Lote no sujeto a tasas de exportación. Lot exempt from export duties.



**1445** 2 escudos. Madrid. 1807. FA. AU 6,75 g. 22,4 mm. VI-1058; AC-1317. B.O. EBC/EBC+. **700**

*2 escudos. Madrid. 1807. FA. AU 6.75 g. 22.4 mm. VI-1058; AC-1317. Original luster. XF/XF+.*



**1446** 2 escudos. Potosí. 1790. PR. AU 6,74 g. 22,6 mm. VI-1114; AC-1361. Resello trébol en anv. MBC. **2000**  
Rara.

*2 escudos. Potosí. 1790. PR. AU 6.74 g. 22.6 mm. VI-1114; AC-1361. Counterstamp shamrock on obv. VF. Rare.*





1447

2:1

- 1447** 4 escudos. Potosí. 1791. PR. Busto laureado. AU 13,52 g. 29,9 mm. VI-1249; AC-1521. R.B.O. EBC-.  
Muy rara. **25000**
- 4 escudos. Potosí. 1791. PR. Laureate bust. AU 13.52 g. 29.9 mm. VI-1249; AC-1521. Traces of original luster. XF-. Very rare.*



1448 1,5:1



1449 1,5:1



1450 1,5:1



1451 1,5:1



1452 1,5:1





**1448** 4 escudos. Santiago. 1791. DA. Ordinal III. AU. VI-1270; AC-1561. Encapsulada NGC-AU 53. Pequeñas marcas. R.B.O. Rara. **1200**

*4 escudos. Santiago. 1791. DA. Ordinal III. AU. VI-1270; AC-1561. Encapsulated by NGC-AU 53. Small marks. Traces of original luster. Rare.*

*Ex colección Val y Mexía. From Val y Mexía collection.*



**1449** 4 escudos. Santiago. 1795. DA. AU. VI-1274; AC-1565. Encapsulada NGC-XF 40. "Top Pop". R.B.O. Rara. **1500**

*4 escudos. Santiago. 1795. DA. AU. VI-1274; AC-1565. Encapsulated by NGC-XF 40. "Top Pop". Traces of original luster. Rare.*

*Ex subasta Áureo & Calicó 218-1, colección Caballero de Yndias (8-IV-2009), lote 74; ex colección Val y Mexía. From Áureo & Calicó auction 218-1, Caballero de Yndias collection (8-IV-2009), lot 74; from Val y Mexía collection.*



**1450** 4 escudos. Santiago. 1796/5. DA. AU. VI-1275 var.; AC-1566 var. Encapsulada NGC-AU Details. Estuvo colgada. Abrillantada. Rara. **1000**

*4 escudos. Santiago. 1796/5. DA. AU. VI-1275 var.; AC-1566 var. Encapsulated by NGC-AU Details. Previously hung. Polished. Rare.*

*Ex colección Val y Mexía. From Val y Mexía collection.*



- 1451** 4 escudos. Santiago. 1798. DA. AU. VI-1277; AC-1568. Encapsulada NGC-XF 40 Top Pop. Pequeñas marcas. Rara. **1200**

*4 escudos. Santiago. 1798. DA. AU. VI-1277; AC-1568. Encapsulated by NGC-XF 40 Top Pop. Small marks. Rare.*

*Ex colección Val y Mexía. From Val y Mexía collection.*



- 1452** 4 escudos. Santiago. 1805. FJ. AU 13,48 g. 30,1 mm. VI-1284; AC-1576. Pequeñas marcas en anv. Pátina rojiza. R.B.O. MBC+/EBC-. Rara. **4500**

*4 escudos. Santiago. 1805. FJ. AU 13.48 g. 30.1 mm. VI-1284; AC-1576. Small marks on obv. Reddish patina. Traces of original luster. VF+/XF-. Rare.*

Lote no sujeto a tasas de exportación. Lot exempt from export duties.



- 1453** 8 escudos. México. 1803. FT. AU 26,99 g. 36,7 mm. VI-1340; AC-1646. R.B.O. EBC-/EBC. **1800**

*8 escudos. Mexico. 1803. FT. AU 26.99 g. 36.7 mm. VI-1340; AC-1646. Traces of original luster. XF-/XF.*



**1454** 8 escudos. Nuevo Reino. 1789. JJ. AU 27,05 g. 38 mm. VI-1346; AC-1715. Rayita e I incusa en anv. **2000**  
B.O. EBC.

*8 escudos. Nuevo Reino. 1789. JJ. AU 27,05 g. 38 mm. VI-1346; AC-1715. Small scratch and I incuse on obv. Original luster. XF.*



**1455** 8 escudos. Nuevo Reino. 1803. JJ. AU 27,05 g. 35,3 mm. VI-1361; AC-1742. Pequeñas marcas. **1800**  
MBC+/EBC-.

*8 escudos. Nuevo Reino. 1803. JJ. AU 27,05 g. 35.3 mm. VI-1361; AC-1742. Small marks. VF+/XF-.*

1791 fue el primer año en que se acuñaron monedas en América con el nuevo busto oficial de Carlos IV (recordemos que Carlos III muere el 14 de diciembre de 1788), siendo en plata el llamado a la romana, con corona de laurel, mientras en el oro aparece con armadura, manto y toisón, sin corona de laurel, siendo su autor el grabador general, Pedro González de Sepúlveda. Pero de forma excepcional, y sólo por unos meses, se acuñaron piezas de oro en Potosí (toda la serie) con busto laureado, que rápidamente desapareció en las siguientes emisiones. No se conoce el motivo de esta rareza, que en realidad era una ilegalidad, ya que no se podían modificar los bustos llegados desde Madrid. El entonces tallador mayor de la ceca, José Fernández Córdoba, en esos momentos estaba ya prácticamente ciego, por lo cual esta modificación no se le puede atribuir a él sino a algunos de sus ayudantes, que, dado lo que implicaba, debieron contar con la aprobación de algún superior para hacer este retoque de cuños, que tal vez se inspiró en la medalla de proclamación de Madrid obra del mismo Sepúlveda. En cualquier caso, la Secretaría de Estado ordenó de forma inmediata la vuelta a los cuños originales, lo que hace a estas piezas muy raras y especiales, y entre ellas hay que diferenciar las que llevan un corbatín grande o uno pequeño.

*The year 1791 marked the first time coins bearing the new official bust of Charles IV were minted in the Americas (Charles III had died on December 14, 1788). The new silver coins featured the so-called Roman-style bust, featuring a laurel wreath. In gold coins, it appeared in armour, mantle, and the Order of the Golden Fleece, but notably without a laurel crown. The bust was the work of the chief engraver, Pedro González de Sepúlveda. However, in an exceptional case and only for a couple of months, gold coins (across the full series) minted in Potosi featured a laureate bust—which quickly disappeared in subsequent issues. The reason behind this anomaly remains unknown. It was, in fact, illegal to alter the official busts sent from Madrid. At the time, the chief engraver of the mint, José Fernández Córdoba, was nearly blind, so the modification likely did not come from him. Rather, it appears to have been carried out by some of his assistants—who, given the implications of altering official dies, must have acted with the approval of a superior. The altered design may have been inspired by the proclamation medal from Madrid, which was also the work of Sepúlveda. In any case, the Secretary of State quickly ordered a return to the original dies, making these coins particularly rare and noteworthy. Among these, a distinction should be made between those with a large bow tie and those with a smaller one.*



**1456** 8 escudos. Potosí. 1791. PR. Busto laureado. AU 26,97 g. 36,8 mm. VI-1393; AC-1694. Finas rayitas en anv. Acuñación floja y rayitas de ajuste en rev. R.B.O. MBC+. Rara. **3500**

*8 escudos. Potosi. 1791. PR. Laureate bust. AU 26,97 g. 36.8 mm. VI-1393; AC-1694. Fine scratches on obverse. Weak strike and small adjustment lines on rev. Traces of original luster. VF+. Rare.*



1457

2:1

**1457** 8 escudos. Potosí. 1791. PR. Busto laureado. AU 26,97 g. 36,5 mm. VI-1393; AC-1694. Hojita en anv. y acuñación floja en rev. Rayitas de ajuste en rev. R.B.O. MBC+/EBC-. Rara. **5000**

*8 escudos. Potosí. 1791. PR. Laureate bust. AU 26.97 g. 36.5 mm. VI-1393; AC-1694. Plancet flaw on obv. and small adjustment lines on rev. Die flaws on rev. Traces of original luster. VF+/EF-. Rare.*



1458

**1458** 8 escudos. Potosí. 1797. PP. AU 27,03 g. 37 mm. VI-1400; AC-1703. Pequeñas marcas. R.B.O. **1800**  
MBC+/EBC-.

*8 escudos. Potosí. 1797. PP. AU 27.03 g. 37 mm. VI-1400; AC-1703. Small marks. Traces of original luster. VF+/XF-.*



1459

1,5:1

1459

**1459** 8 escudos. Santiago. 1790. DA. AU. VI-1413; AC-1752. Encapsulada NGC-AU 58. Hojita en rev. **2200**  
MBC+.

*8 escudos. Santiago. 1790. DA. AU. VI-1413; AC-1752. Encapsulated NGC-AU 58. Planchet flaw on reverse. VF+.*

*Ex colección Val y Mexía. From Val y Mexía collection.*



1460

1461

**1460** 4 escudos. Santiago. 1797. DA. AU. VI-1421; AC-1762. Encapsulada NGC-AU 55. Liger metal mal **2000**  
batido en anv. R.B.O.

*4 escudos. Santiago. 1797. DA. AU. VI-1421; AC-1762. Encapsulated NGC-AU 55. Slightly flawed metal. Traces of original luster.*

*Ex colección Val y Mexía. From Val y Mexía collection.*

**1461** 8 escudos. Santiago. 1805. FJ. AU 26,99 g. 37,2 mm. VI-1431; AC-1775. Pequeñas marcas. B.O. **1800**  
EBC-/EBC.

*8 escudos. Santiago. 1805. FJ. AU 26.99 g. 37.2 mm. VI-1431; AC-1775. Small marks. Original Luster. XF-/XF.*



- 1462** 8 escudos. Sevilla. 1790. C. AU 27,1 g. 36,3 mm. VI-1437; AC-1793. R.B.O. EBC/EBC+. Muy rara. **7500**

*8 escudos. Seville. 1790. C. AU 27.1 g. 36.3 mm. VI-1437; AC-1793. Traces of original luster. XF/XF+. Very rare.*

Las primeras onzas a nombre de Carlos IV se realizan en Madrid en diciembre de 1788, y luego se extienden a otras cecas en 1789, ya sea en España como en América, aunque aquí todavía usando el busto de Carlos III. En Sevilla las primeras onzas no se acuñan hasta 1790 y son muy escasas, como las de 1791, de hecho, en todo el reinado sólo se acuñaron onzas en Sevilla en los dos años comentados, siendo la ceca más escasa de todas en las onzas de este reinado. Pieza muy rara, son conocidos muy pocos ejemplares de la misma.

*The first onzas bearing the name of Charles IV were struck in Madrid in December 1788. Production expanded to other mints in 1789, both in Spain and the Americas, though initially still using the bust of Charles III. In Seville, the first onzas were not minted until 1790, and they are extremely scarce—just like those from 1791. In fact, throughout the entire reign, onzas were struck in Seville only during those two years, making it the rarest mint for onzas of this reign. A very rare coin, with only a few known pieces.*

### *José I Bonaparte / Joseph I Bonaparte (1808-1813)*



- 1463** 8 reales. Madrid. 1809. IG. AR 26,87 g. 39,2 mm. VI-27; AC-33. Ligera pátina. MBC+/EBC-. Muy escasa. **700**

*8 reales. Madrid. 1809. IG. AR 26.87 g. 39.2 mm. VI-27; AC-33. Light patina. VF+/XF-. Very scarce.*

Lote no sujeto a tasas de exportación. Lot exempt from export duties.

## Ocupación Napoleónica de Cataluña / Napoleonic Occupation of Catalonia



- 1464** 5 pesetas. Barcelona. 1810. AR 26,96 g. 39,1 mm. VI-35; AC-46. R.B.O. EBC. **600**  
*5 pesetas. Barcelona. 1810. AR 26.96 g. 39.1 mm. VI-35; AC-46. Traces of original luster. XF.*  
 Lote no sujeto a tasas de exportación. Lot exempt from export duties.

### Fernando VII / Ferdinand VII (1808-1833)



- 1465** Medalla. Sevilla. Restitución del absolutismo. 1823. AR 7,14 g. 25,8 mm. MPN-509. B.O. EBC+. **100**  
*Medal. Seville. Restoration of absolutism. 1823. AR 7.14 g. 25.8 mm. MPN-509. Original luster. XF+.*



- 1466** 1/4 real. Guatemala. 1821. G. VI-254. AC-258. AR. Encapsulada NGC-MS 64. Pleno brillo original. **200**  
*1/4 real. Guatemala. 1821. G. VI-254. AC-258. AR. Encapsulated NGC-MS 64. Full original luster.*



- 1467** Resello VTIL en rectángulo con orla sobre 2 reales 1811 Zacatecas. AR. Encapsulada NGC VF DETAILS. Finas rayas y hojitas. Rara. **1200**

*Counterstamp VTIL in a rectangle with border on 2 reales 1811 Zacatecas. AR. Encapsulated NGCVF DETAILS. Fine scratches and planchet flaws. Rare.*

Esta ceca fue establecida para acuñar moneda provisional por un bando de 26 de octubre de 1810 e inició las acuñaciones el siguiente 14 de noviembre, cuyo tipo muestra el Cerro de la Bufa y debajo la leyenda L.V.O Labor Vincit Omnia, que quiere decir «el trabajo lo conquista todo» y alrededor la leyenda de Moneda Provisional de Zacatecas, mientras que en la otra cara se mantiene el tradicional escudo real. Los realistas perdieron la ciudad ante los insurgentes del general Ignacio López Rayón en abril de 1811, quienes mantuvieron las acuñaciones con los cuños anteriores, y de hecho las incrementaron porque pagaban más que los realistas a quien trajera metal para amonedar. Pero los realistas del general Félix Calleja la recuperaron poco después (mayo) y se ordenó hacer nuevas monedas, aunque se decidió que se destruyeran los cuños anteriores para diferenciar de forma clara las monedas de los insurgentes de las realistas, que a partir de ese momento llevarían el busto del rey hasta 1822, aunque existen piezas híbridas que combinan ambos tipos, el antiguo con el Cerro y el nuevo con el busto real. Manuel Ramos fue el primer director y grabador de la ceca de 1810 a 1820, y lo que en principio fue una moneda provisional fue autorizada (29 de noviembre de 1812) para que tuviera circulación en todo el Virreinato dado su excelente contenido metálico. En cuanto al resello, tiene una forma rectangular que lleva en su exterior una gráfila de puntas de flecha y en el centro la palabra UTIL. Este resello se encuentra, normalmente, sobre monedas coloniales que también ostentan resellos insurgentes, como los de la Suprema Junta Nacional Gubernativa y el Congreso de Chilpancingo, o el del estado de Tlalpujahua, lo que puede hacer suponer que se trata de un resello impuesto por las autoridades realistas para revalidar la circulación de las monedas con resellos insurgentes en los territorios controlados por ellos, y en nuestro caso concreto podría ser usado para validar las piezas acuñadas en Zacatecas con el tipo antiguo del Cerro, que usaron tanto realistas como insurgentes y que fueron sustituidas por las del busto real.

*This mint was established to issue provisional coinage by decree on October 26, 1810, with production beginning on November 14 of that year. The design features the Bufa Hill, beneath which appears the inscription L.V.O. (Labor Vincit Omnia – Work conquers all), while the legend 'Provisional Coin of Zacatecas' runs along the edge. The reverse retained the traditional royal coat of arms. The royalist forces lost the city to insurgents under General Ignacio López Rayón in April 1811. The rebels continued using the previous dies, even increasing production since they offered better payments than the royalists for anyone bringing metal to mint. However, royalist forces under General Félix Calleja recaptured the city shortly thereafter (May), and new coinage was ordered. To clearly distinguish insurgent issues from royalist ones, the previous dies were to be destroyed, and from that point until 1822, the coins would bear the king's bust. Nonetheless, hybrid coins exist combining the older Bufa Hill type with the new royal bust. Manuel Ramos served as the first director and engraver of the mint from 1810 to 1820. What began as provisional coinage was officially authorised for circulation throughout the Viceroyalty on November 29, 1812, due to its high metallic content. The counterstamp in question is rectangular, framed with a rim of arrow points, and bears the word UTIL in the centre. This counterstamp typically appears on colonial coins that also carry insurgent counterstamps, such as those of the Supreme National Governing Junta, the Congress of Chilpancingo, or the the State of Tlalpujahua. This suggests it may have been imposed by royalist authorities to revalidate coins bearing insurgent counterstamps for continued circulation in territories under their control. In this specific case, it may have served to legitimise coins minted in Zacatecas with the earlier Bufa Hill design, which had been used by both royalist and insurgent forces until they were eventually replaced by the royal bust type.*



- 1468** 4 reales. Cataluña. 1809. MP. AR 13,47 g. 32 mm. VI-836; AC-1030. Leves rebabas en rev. EBC+/EBC. Rara. **800**  
*4 reales. Catalonia. 1809. MP. AR 13.47 g. 32 mm. VI-836; AC-1030. Minor burrs on rev. XF+/XF. Rare.*

Lote no sujeto a tasas de exportación. Lot exempt from export duties.



- 1469** 4 reales. Lima. 1816. JP. AR 12,59 g. 33,7 mm. VI-873; AC-1070. Golpecito en canto. Acuña floja. MBC-. **125**  
*4 reales. Lima. 1816. JP. AR 12.59 g. 33.7 mm. VI-873; AC-1070. Small nick on edge. Weak strike. VF-.*

Lote no sujeto a tasas de exportación. Lot exempt from export duties.



- 1470** 8 reales. Guatemala. 1814. M. AR 27,01 g. 39,3 mm. VI-1026; AC-1227. Ligeramente gratada. R.B.O. MBC+. Escasa. **200**  
*8 reales. Guatemala. 1814. M. AR 27.01 g. 39.3 mm. VI-1026; AC-1227. Lightly grated. Traces of original luster. VF+. Scarce.*

Lote no sujeto a tasas de exportación. Lot exempt from export duties.

- 1471** 8 reales. Guatemala. 1815. M. AR 26,99 g. 39,6 mm. VI-1027; AC-1228. R.B.O. MBC+. Escasa. **300**  
*8 reales. Guatemala. 1815. M. AR 26.99 g. 39.6 mm. VI-1027; AC-1228. Traces of original luster. VF+. Scarce.*

Lote no sujeto a tasas de exportación. Lot exempt from export duties.



- 1472** 8 reales. Guatemala. 1818. M. AR 27,01 g. 38 mm. VI-1030; AC-1233. B.O. EBC-/EBC. Escasa. **350**  
*8 reales. Guatemala. 1818. M. AR 27,01 g. 38 mm. VI-1030; AC-1233. Original luster. XF-/XF. Scarce.*

Lote no sujeto a tasas de exportación. Lot exempt from export duties.



- 1473** 8 reales. Guatemala. 1820. M. AR 27,05 g. 37,8 mm. VI-1032; AC-1235. Rayitas de ajuste en rev. y pequeñas marcas. MBC+. **250**  
*8 reales. Guatemala. 1820. M. AR 27,05 g. 37,8 mm. VI-1032; AC-1235. Small adjustment lines on reverse and small marks. VF+.*

Lote no sujeto a tasas de exportación. Lot exempt from export duties.



- 1474** 8 reales. Guatemala. 1821. M. AR 26,96 g. 38,6 mm. VI-1033; AC-1236. Rayitas de ajuste en rev. R.B.O. MBC+/EBC-. **200**  
*8 reales. Guatemala. 1821. M. AR 26.96 g. 38.6 mm. VI-1033; AC-1236. Small adjustment lines on reverse. Traces of original luster. VF+/XF-.*

Lote no sujeto a tasas de exportación. Lot exempt from export duties.

- 1475** 8 reales. Lima. 1814. JP. AR 26,56 g. 38,1 mm. VI-1045; AC-1247. Pequeñas marcas. Ligera pátina. B.O. EBC/EBC+. **200**  
*8 reales. Lima. 1814. JP. AR 26.56 g. 38.1 mm. VI-1045; AC-1247. Small marks. Light patina. Original luster. XF/XF+.*



- 1476** 8 reales. Lima. 1815. JP. AR 27,1 g. 38,3 mm. VI-1046; AC-1248. R.B.O. EBC. **150**  
*8 reales. Lima. 1815. JP. AR 27.1 g. 38.3 mm. VI-1046; AC-1248. Traces of original luster. XF.*
- 1477** 8 reales. Lima. 1816. JP. AR 26,74 g. 38,3 mm. VI-1047; AC-1249. B.O. EBC/EBC+. **200**  
*8 reales. Lima. 1816. JP. AR 26.74 g. 38.3 mm. VI-1047; AC-1249. Original luster. XF/XF+.*



- 1478** 8 reales. Lima. 1819. JP. AR 26,9 g. 38,3 mm. VI-1050; AC-1252. B.O. EBC. **150**  
*8 reales. Lima. 1819. JP. AR 26,9 g. 38.3 mm. VI-1050; AC-1252. Original luster. XF.*
- 1479** 8 reales. Madrid. 1816. GJ. AR 26,81 g. 37,7 mm. VI-1067; AC-1270. MBC+. Escasa. **200**  
*8 reales. Madrid. 1816. GJ. AR 26.81 g. 37.7 mm. VI-1067; AC-1270. VF+. Scarce.*
- Lote no sujeto a tasas de exportación. Lot exempt from export duties.



- 1480** 8 reales. Madrid. 1822. SR. AR 27,06 g. 37,3 mm. VI-1076; AC-1282. Fina rayita en anv. B.O. EBC+/EBC. **500**  
*8 reales. Madrid. 1822. SR. AR 27,06 g. 37,3 mm. VI-1076; AC-1282. Fine scratch on obverse. Original luster. XF+/XF.*

Lote no sujeto a tasas de exportación. Lot exempt from export duties.



1481

- 1481** 30 sous. Palma de Mallorca. 1808. AR 26,77 g. 39,1 mm. VI-1108; AC-1289. MBC. **200**  
*30 sous. Palma de Mallorca. 1808. AR 26.77 g. 39.1 mm. VI-1108; AC-1289. VF.*



1482

1,5:1

1482

- 1482** 8 reales. Santiago. 1810. FJ. AR 27,2 g. 39,7 mm. VI-1153; AC-1403. R.B.O. EBC-. **1200**  
*8 reales. Santiago. 1810. FJ. AR 27.2 g. 39.7 mm. VI-1153; AC-1403. Traces of original luster. XF-*



1483

1,5:1

1483

- 1483** 8 reales. Santiago. 1811. FJ. AR 26,69 g. 40,8 mm. VI-1154; AC-1404. Pequeñas marcas. MBC+. **1500**  
*Muy escasa.*  
*8 reales. Santiago. 1811. FJ. AR 26.69 g. 40.8 mm. VI-1154; AC-1404. Small marks. VF+. Very scarce.*

Lote no sujeto a tasas de exportación. Lot exempt from export duties.



**1484** 8 reales. Santiago. 1814. FJ. AR 27,12 g. 40,7 mm. VI-1158; AC-1407. Defectos de acuñación en canto y hojita en rev. R.B.O. EBC+. Muy escasa. **700**

*8 reales. Santiago. 1814. FJ. AR 27.12 g. 40.7 mm. VI-1158; AC-1407. Strike flaws in edge and planchet flaw on rev. Traces of original luster. XF+. Very scarce.*

Lote no sujeto a tasas de exportación. Lot exempt from export duties.



**1485** 8 reales. Santiago. 1815. FJ. AR 27,03 g. 39,7 mm. VI-1159; AC-1416. Pequeñas marcas. Pequeño defecto de acuñación en canto. MBC+. Muy escasa. **500**

*8 reales. Santiago. 1815. FJ. AR 27.03 g. 39.7 mm. VI-1159; AC-1416. Small marks. Small strike flaw on rev. VF+. Very scarce.*

Lote no sujeto a tasas de exportación. Lot exempt from export duties.



**1486** 5 pesetas. Tarragona. 1809. AR 26,79 g. 39,7 mm. VI-1179; AC-1429. MBC. **150**

*5 pesetas. Tarragona. 1809. AR 26.79 g. 39.7 mm. VI-1179; AC-1429. VF.*

Lote no sujeto a tasas de exportación. Lot exempt from export duties.

**1487** 8 reales. Zacatecas. 1819. AG. Ley. GRATA. AR 26,82 g. 39,7 mm. VI-1206 var.; AC-1461. Vanos. MBC. Rara. **500**

*8 reales. Zacatecas. 1819. AG. Leg. GRATIA. AR 26,82 g. 39,7 mm. VI-1206 var.; AC-1461. Flatness. VF. Rare.*

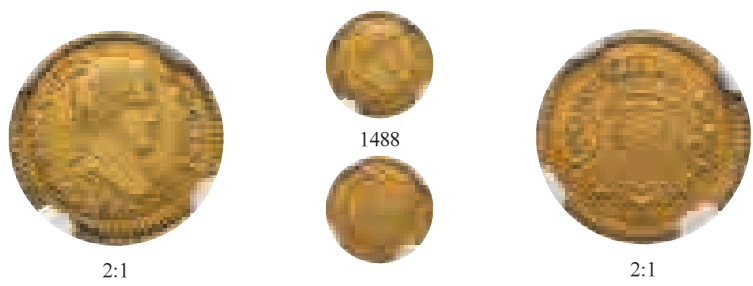

**1488** 1/2 escudo. Lima. 1816. JP. AU. VI-1215; AC-1479. Encapsulada NGC-AU 53. MBC+. Rara. **1500**  
*1/2 escudo. Lima. 1816. JP. AU. VI-1215; AC-1479. Encapsulated NGC-AU 53. MBC+ Rare.*  
 Lote no sujeto a tasas de exportación. Lot exempt from export duties.

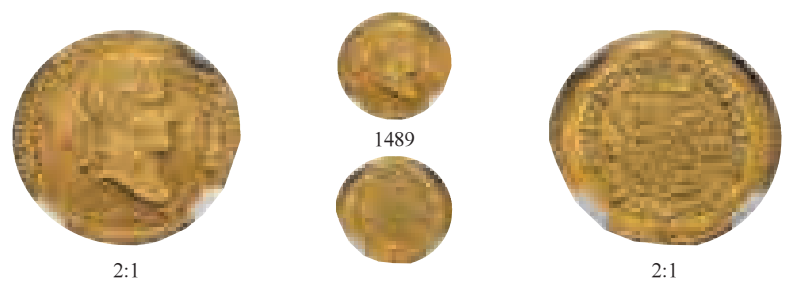

**1489** 1/2 escudo. Lima. 1818. JP. AU. VI-1217; AC-1481. Encapsulada NGC-AU 55. R.B.O. EBC-. Rara. **1500**  
*1/2 escudo. Lima. 1818. JP. AU. VI-1217; AC-1481. Encapsulated NGC-AU 55. Traces of original luster. XF-. Rare.*  
 Lote no sujeto a tasas de exportación. Lot exempt from export duties.

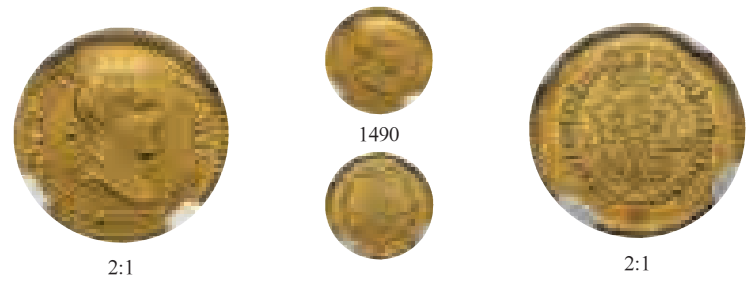

**1490** 1/2 escudo. Lima. 1821. JP. AU. VI-1220; AC-1484. Encapsulada NGC-AU 55. R.B.O. Pequeñas marcas. EBC-. Rara. **1200**  
*1/2 escudo. Lima. 1821. JP. AU. VI-1220; AC-1484. Encapsulated NGC-AU 55. Traces of original luster. Small marks. XF-. Rare.*  
 Lote no sujeto a tasas de exportación. Lot exempt from export duties.



**1491** 2 escudos. Cádiz. 1813. CJ. AU 6,79 g. 22,3 mm. VI-1310; AC-1583. Rayitas de ajuste en rev. B.O. EBC/EBC+. **450**  
*2 escudos. Cadiz. 1813. CJ. AU 6.79 g. 22.3 mm. VI-1310; AC-1583. Small adjustment lines on reverse. Original luster. XF/XF+.*



- 1492** 2 escudos. Cataluña (Tarragona o Mallorca). 1811. SF. AU 6,72 g. 21,7 mm. VI-1312; AC-1586. MBC. Rara. **3500**  
*2 escudos. Catalonia (Tarragona or Mallorca). 1811. SF. AU 6.72 g. 21.7 mm. VI-1312; AC-1586. VF. Rare.*

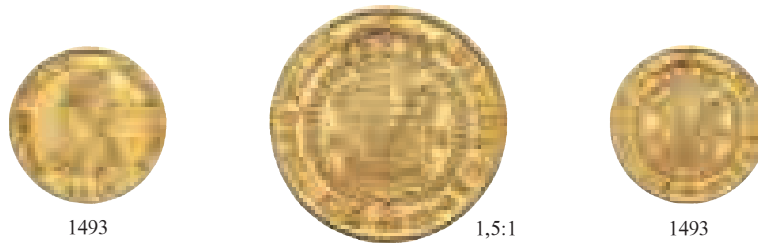

- 1493** 2 escudos. Madrid. 1813. IJ/IG. AU 6,69 g. 21,6 mm. VI-1333; AC-1608. MBC+. Muy escasa. **800**  
*2 escudos. Madrid. 1813. IJ/IG. AU 6.69 g. 21.6 mm. VI-1333; AC-1608. VF+. Very scarce.*  
 Lote no sujeto a tasas de exportación. Lot exempt from export duties.



- 1494** 2 escudos. Madrid. 1813. IJ. AU 6,84 g. 21,6 mm. VI-1333; AC-1609. R.B.O. EBC-/EBC. Muy escasa. **700**  
*2 escudos. Madrid. 1813. IJ. AU 6.84 g. 21.6 mm. VI-1333; AC-1609. Traces of original luster. XF-/XF. Very scarce.*



- 1495** 2 escudos. Santiago. 1812. FI. AU 6,65 g. 23,4 mm. VI-1375; AC-no. Hojas en rev. y pequeñas marcas. R.B.O. MBC/EBC-. Rarísima. **3500**  
*2 escudos. Santiago. 1812. FI. AU 6.65 g. 23.4 mm. VI-1375; AC-no. Planchet flaws on reverse and small marks. Traces of original luster. VF/XF-. Extremely rare.*  
 Lote no sujeto a tasas de exportación. Lot exempt from export duties.



- 1496** 4 escudos. Lima. 1812. JP. AU. VI-1411; AC-1700. Encapsulada NGC-AU 50. Raya de ajuste en rev. MBC+. Rara. **4500**

*4 escudos. Lima. 1812. JP. AU. VI-1411; AC-1700. Encapsulated NGC-AU 50. Adjustment line on reverse. VF+. Rare.*

Lote no sujeto a tasas de exportación. Lot exempt from export duties.



- 1497** 8 escudos. Lima. 1811. JP. AU 26,98 g. 36,9 mm. VI-1461; AC-1756. Hojitas. R.B.O. MBC+/EBC-. **3000**  
*8 escudos. Lima. 1811. JP. AU 26.98 g. 36.9 mm. VI-1461; AC-1756. Planchet flaws. Traces of original luster. VF+/XF-*

- 1498** 8 escudos. Lima. 1818. JP. Acuñación indígena. AU 27,08 g. 36,8 mm. MBC+. Muy interesante. **1700**  
*8 escudos. Lima. 1818. JP. Indigenous minting. AU 27.08 g. 36.8 mm. VF+. Very interesting.*



- 1499** 8 escudos. Lima. 1820. JP. AU 27 g. 37,4 mm. VI-1472; AC-1767. Finas rayas en anv. y hojas en rev. MBC+/EBC-. **1900**

*8 escudos. Lima. 1820. JP. AU 27 g. 37.4 mm. VI-1472; AC-1767. Fine scratches on obv. and planchet flaws. VF+/XF-*

- 1500** 8 escudos. México. 1808. TH. AU 27,06 g. 36,3 mm. VI-1481; AC-1781. Rayita en anv. EBC-. **1800**  
*8 escudos. Mexico. 1808. TH. AU 27.06 g. 36.3 mm. VI-1481; AC-1781. Scratch on obverse. XF-*



- 1501** 8 escudos. México. 1816. JI. AU 27,02 g. 36,8 mm. VI-1490; AC-1794. Raya de ajuste en rev. y golpecito en canto. R.B.O. MBC+/EBC-. **1800**  
*8 escudos. Mexico. 1816. JI. AU 27.02 g. 36.8 mm. VI-1490; AC-1794. Adjustment line on rev. and nick on edge. Traces of original luster. VF+/XF-.*
- 1502** 8 escudos. Popayán. 1813. JF. AU 26,97 g. 37,7 mm. VI-1515; AC-1815. Hojitas en rev. MBC. **1900**  
*8 escudos. Popayan. 1813. JF. AU 26.97 g. 37.7 mm. VI-1515; AC-1815. Planchet flaws on rev. VF.*



- 1503** 8 escudos. Popayán. 1815. JF. AU 27 g. 37,2 mm. VI-1517; AC-1817. Bonita pátina. EBC-. Escasa. **2000**  
*8 escudos. Popayan. 1815. JF. AU 27 g. 37.2 mm. VI-1517; AC-1817. Beautiful patina. XF-. Scarce.*



- 1504** 8 escudos. Popayán. 1815. FR. Marca de ceca PN. AU. VI-1526; AC-1802. Encapsulada NGC-MS 61. Acuñación algo floja y pequeñas marcas en rev. R.B.O. EBC-. Rara. **4000**  
*8 escudos. Popayan. 1815. FR. Mintmark PN. AU. VI-1526; AC-1802. Encapsulated NGC-MS 61. Weak strike and small marks on rev. Traces of original luster. XF-. Rare.*

Lote no sujeto a tasas de exportación. Lot exempt from export duties.

*Isabel II / Isabella II (1833-1868)*

1505



1506



**1505** 8 maravedís. Jubia. 1850. CU 9,95 g. 28,4 mm. VI-81; AC-117. R.B.O. EBC+. **150**

*8 maravedis. Jubia. 1850. CU 9.95 g. 28.4 mm. VI-81; AC-117. Traces of original luster. XF+.*

**1506** 25 céntimos de real. Segovia. 1854. CU 9,61 g. 26,7 mm. VI-145; AC-187. R.B.O. EBC+/SC. Muy escasa. **300**

*25 cents of real. Segovia. 1854. CU 9.61 g. 26.7 mm. VI-145; AC-187. Traces of original luster. XF+/UNC. Very scarce.*



1,5:1



1507



1,5:1

**1507** 2 cuartos. Manila. 1835. MR. Ley. VTRA. CU 9,3 g. 27,3 mm. VI-243 var.; AC-265 var. BC-. Muy rara. **2000**

*2 cuartos. Manila 1835. MR. Leg. VTRA. CU 9.3 g. 27.3 mm. VI-243 var.; AC-265 var. F-. Very rare.*

Lote no sujeto a tasas de exportación. Lot exempt from export duties.



1508



**1508** 2 reales. Barcelona. 1853. AR 2,69 g. 18 mm. VI-300; AC-435. B.O. EBC+. **125**

*2 reales. Barcelona. 1853. AR 2.69 g. 18 mm. VI-300; AC-435. Original luster. XF+.*



1,5:1



1509



1,5:1

**1509** 4 reales. Madrid. Prueba no adoptada en plata de Fernández Pescador. AR 7,12 g. 23,2 mm. VI-no; AC-461. Rayitas en anv. y raya en rev. EBC. Rarísima. **2500**

*4 reales. Madrid. Unadopted silver proof by Fernández Pescador. AR 7.12 g. 23.2 mm. VI-no; AC-461. Small scratches on obv. and scratch on rev. XF. Extremely rare.*

Lote no sujeto a tasas de exportación. Lot exempt from export duties.



- 1510** 20 reales. Madrid. 1850. CA. AR 26,09 g. 37,2 mm. VI-506; AC-591. Pequeñas marcas. R.B.O. EBC. **300**  
*20 reales. Madrid. 1850. CA. AR 26.09 g. 37.2 mm. VI-506; AC-591. Small marks. Traces of original luster. XF.*
- 1511** 2 escudos. Madrid. 1867. AR 25,88 g. 36,9 mm. VI-538; AC-647. Pequeñas marcas. EBC-. **140**  
*2 escudos. Madrid. 1867. AR 25.88 g. 36.9 mm. VI-538; AC-647. Small marks. XF-.*

### *Gobierno Provisional / Provisional Government*



- 1512** 2 pesetas. Madrid. 1870\*18-73. DEM. AR 9,99 g. 27,1 mm. VII-18; AC-28. B.O. EBC+/SC. **500**  
*2 pesetas. Madrid. 1870\*18-73. DEM. AR 9.99 g. 27.1 mm. VII-18; AC-28. Original luster. EF+/UNC.*

### *Amadeo I (1870-1873)*



- 1513** 5 pesetas. Madrid. 1871\*18-71. SDM. MEMO encima de la cabeza AR 24,79 g. 37,5 mm. VII-32; AC-1. MBC+. Muy escasa. **250**  
*5 pesetas. Madrid. 1871\*18-73. DEM. AR 24.96 g. 37.3 mm. VII-34; AC-3. Small nick on rim. VF+. Rare in this grade.*



- 1514** 5 pesetas. Madrid. 1871\*18-73. DEM. AR 24,96 g. 37,3 mm. VII-34; AC-3. Golpecito en gráfila. MBC+. Rara en esta conservación. **1500**  
*5 pesetas. Madrid. 1871\*18-73. DEM. AR 24.96 g. 37.3 mm. VII-34; AC-3. Small nick on rim. VF+. Rare in this grade.*

### Alfonso XII (1874-1885)



- 1515** Peseta. Madrid. 1885\*86. MSM. AR 5,01 g. 23,1 mm. VII-63; AC-25. Pleno B.O. SC. **700**  
*Peseta. Madrid. 1885\* 86. MSM. AR 5.01 g. 23.1 mm. VII-63; AC-25. Full original luster. UNC.*  
 Lote no sujeto a tasas de exportación. Lot exempt from export duties.
- 1516** 20 centavos. Manila. 1884. AR 5,18 g. 23,5 mm. VII-68; AC-110. Finas rayitas. EBC. Muy rara en esta conservación. **2000**  
*20 centavos. Manila 1884. AR 5.18 g. 23.5 mm. VII-68; AC-110. Fine scratches. XF. Very rare in this grade.*  
 Lote no sujeto a tasas de exportación. Lot exempt from export duties.



- 1517** 5 pesetas. Madrid. 1878\*18-78. DEM. AU 24,95 g. 37,4 mm. VII-84; AC-39. B.O. EBC+. **300**  
*5 pesetas. Madrid. 1878\*18-78. DEM. AU 24.95 g. 37.4 mm. VII-84; AC-39. Original luster. XF+.*
- 1518** 5 pesetas. Madrid. 1882\*18-82. MSM. AR 25,05 g. 37,4 mm. VII-88; AC-50. Pleno B.O. SC. **600**  
*5 pesetas. Madrid. 1882\*18-82. MSM. AR 25.05 g. 37.4 mm. VII-88; AC-50. Full original luster. UNC.*



- 1519** 5 pesetas. Madrid. 1885\*18-87. MSM. AR 24,96 g. 37,5 mm. VII-93; AC-62. Pequeñas marcas. B.O. EBC+. **500**

*5 pesetas. Madrid. 1885\*18-87. MSM. AR 24.96 g. 37.5 mm. VII-93; AC-62. Small marks. Original luster. XF+.*

Lote no sujeto a tasas de exportación. Lot exempt from export duties.



- 1520** 10 pesetas. Madrid. 1878\*18-78. EMM. AU 3,24 g. 18,9 mm. VII-97; AC-63. R.B.O. EBC. **400**

*10 pesetas. Madrid. 1878\*18-78. EMM. AU 3.24 g. 18.9 mm. VII-97; AC-63. Traces of original luster. XF.*

Lote no sujeto a tasas de exportación. Lot exempt from export duties.



- 1521** 25 pesetas. Madrid. 1882\*18-82. MSM. AU 8,1 g. 24 mm. VII-111; AC-85. B.O. SC. Muy escasa. **650**

*25 pesetas. Madrid. 1882\*18-82. MSM. AU 8.1 g. 24 mm. VII-111; AC-85. Original luster. UNC. Very scarce.*



- 1522** 25 pesetas. Madrid. 1883\*18-83. MSM. AU 8,06 g. 24 mm. VII-112; AC-87. B.O. SC. Muy escasa. **650**

*25 pesetas. Madrid. 1883\*18-83. MSM. AU 8.06 g. 24 mm. VII-112; AC-87. Original luster. UNC. Very scarce.*

- 1523** 25 pesetas. Madrid. 1884\*18-84. MSM. AU 8,07 g. 23,9 mm. VII-113; AC-89. Pequeñas marcas. B.O. EBC+. Escasa. **600**

*25 pesetas. Madrid. 1884\*18-84. MSM. AU 8.07 g. 23.9 mm. VII-113; AC-89. Small marks. Original luster. XF+. Scarce.*

## Alfonso XIII (1886-1931)



1,5:1



1524



1,5:1

- 1524** Peseta. Madrid. 1930. Prueba no adoptada. AR 5 g. 23 mm. VII-168; AC-79. EBC. Muy rara. **4000**  
*Peseta. Madrid. 1930. Unadopted proof. AR 5 g. 23 mm. VII-168; AC-79. XF. Very rare.*



1525



1526



- 1525** 5 pesetas. Madrid. 1890\*18-90. PGM. AR 25,14 g. 37,4 mm. VII-181; AC-97. Fina raya en anv. y rayitas. R.B.O. EBC. **200**

*5 pesetas. Madrid. 1890\*18-90. PGM. AR 25.14 g. 37.4 mm. VII-181; AC-97. Fine scratch on obverse and small scratches. Traces of original luster. XF.*

Lote no sujeto a tasas de exportación. Lot exempt from export duties.

- 1526** 5 pesetas. Madrid. 1894\*18-94. AR 25,02 g. 37,5 mm. VII-187; AC-104. Golpe en gráfila y pequeñas marcas. B.O. SC. **250**

*5 pesetas. Madrid. 1894\*18-94. AR 25.02 g. 37.5 mm. VII-187; AC-104. Nick on rim and small marks. Original luster. UNC.*

Lote no sujeto a tasas de exportación. Lot exempt from export duties.



1527



1528



- 1527** Peso. Manila. 1897. SGV. AR 25,16 g. 37,5 mm. VII-192; AC-122. Pequeñas marcas. R.B.O. EBC-. **125**  
*Peso. Manila. 1897. SGV. AR 25.16 g. 37.5 mm. VII-192; AC-122. Small marks. Traces of original luster. XF-*

Lote no sujeto a tasas de exportación. Lot exempt from export duties.

- 1528** Peso. Puerto Rico. 1895. PGV. AR 24,82 g. 37,3 mm. VII-193; AC-128. R.B.O. EBC. **1000**  
*Peso. Puerto Rico. 1895. PGV. AR 24.82 g. 37.3 mm. VII-193; AC-128. Traces of original luster. XF.*

Lote no sujeto a tasas de exportación. Lot exempt from export duties.



- 1529** Peso. Puerto Rico. 1895. PGV. AR 24,93 g. 37 mm. VII-193; AC-128. R.B.O. EBC. **1000**  
*Peso. Puerto Rico. 1895. PGV. AR 24.93 g. 37 mm. VII-193; AC-128. Traces of original luster. XF.*



- 1530** 20 pesetas. Madrid. 1892\*18-92. PGM. AU 6,48 g. 21,1 mm. VII-196; AC-115. Pequeñas marcas. R.B.O. EBC+. Rara. **3000**  
*20 pesetas. Madrid. 1892\*18-92. PGM. AU 6.48 g. 21.1 mm. VII-196; AC-115. Small marks. Traces of original luster. XF+. Rare.*

Lote no sujeto a tasas de exportación. Lot exempt from export duties.

### *Unión Catalanista / Unió Catalanista*

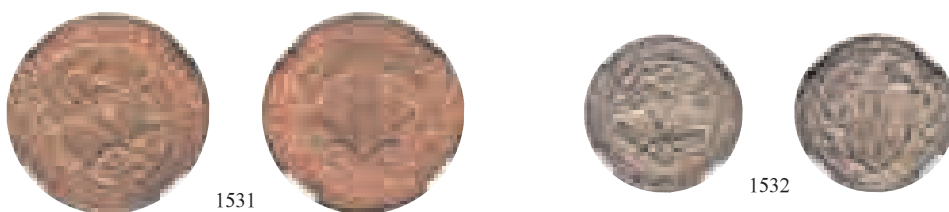

- 1531** Módulo 10 cts. 1900. Barcelona. VII-201; AC-133. Encapsulada NGC-MS 64 RB. B.O. EBC. **200**  
*Module 10 cts. 1900. Barcelona. VII-201; AC-133. Encapsulated by NGC-MS 64 RB. Original luster. XF.*
- Lote no sujeto a tasas de exportación. Lot exempt from export duties.
- 1532** Módulo 1 pta 1900. Barcelona. VII-202; AC-134. Encapsulada NGC-MS 65. R.B.O. EBC. **250**  
*Module 1 peseta 1900. Barcelona. VII-202; AC-134. Encapsulated by NGC-MS 65. Traces of original luster. XF.*

Lote no sujeto a tasas de exportación. Lot exempt from export duties.



1533



1,5:1



1533

- 1533** Módulo 5 pts. 1900. Barcelona. VII-203; AC-135. Encapsulada NGC-MS 63. R.B.O. EBC. **1000**  
*Module 5 cts. 1900. Barcelona. VII-203; AC-135. Encapsulated by NGC-MS 63. Traces of original luster. XF.*

Lote no sujeto a tasas de exportación. Lot exempt from export duties.

### *Francisco Franco (1939-1975)*



1534



1535



1536



- 1534** 10 pesetas. Madrid. 1878\*19-62. DEM. AU 3,24 g. 19,2 mm. VII-410; AC-168. B.O. SC. **250**  
*10 pesetas. Madrid. 1878\*19-62. DEM. AU 3.24 g. 19.2 mm. VII-410; AC-168. Original luster. UNC.*
- 1535** 20 pesetas. Madrid. 1887\*19-61. MPM. AU 6,46 g. 21,2 mm. VII-411; AC-170. B.O. SC. Escasa. **700**  
*20 pesetas. Madrid. 1887\*19-61. MPM. AU 6.46 g. 21.2 mm. VII-411; AC-170. Original luster. UNC. Scarce.*
- 1536** 20 pesetas. Madrid. 1887\*19-62. PGV. AU 6,47 g. 21,1 mm. VII-412; AC-171. B.O. SC. Muy escasa. **500**  
*20 pesetas. Madrid. 1887\*19-62. PGV. AU 6.47 g. 21.1 mm. VII-412; AC-171. Original luster. UNC. Very scarce.*



1537



1,5:1



1538



- 1537** 20 pesetas. Madrid. 1896\*19-61. PGV. AU 6,47 g. 21,2 mm. VII-414; AC-172. B.O. SC. Muy escasa. **700**  
*20 pesetas. Madrid. 1896\*19-61. PGV. AU 6.47 g. 21.2 mm. VII-414; AC-172. Original luster. UNC. Very scarce.*
- 1538** 20 pesetas. Madrid. 1896\*19-62. MPM. AU 6,47 g. 21,2 mm. VII-415; AC-173. B.O. SC. **500**  
*20 pesetas. Madrid. 1896\*19-62. MPM. AU 6.47 g. 21.2 mm. VII-415; AC-173. Original luster. UNC.*



1539

- 1539** 25 pesetas. Madrid. 1876\*19-62. DEM. AU 8,1 g. 23,9 mm. VII-418; AC-176. B.O. SC. Escasa. **700**  
*25 pesetas. Madrid. 1876\*19-62. DEM. AU 8.1 g. 23.9 mm. VII-418; AC-176. Original luster. UNC. Scarce.*

### *Juan Carlos I (1975-2014)*



1540



- 1540** Lote de 5 estuches de monedas conmemorativas FNMT, 1989: 1 ecu (AR 6,72 g), 5 ecu (AR 33,62 g), 10 ecu (AU 3,45 g), 50 Ecu (17,27 g) y 100 ecu (AU 34,55 g). En sus estuches y con certificados. FDC. **3500**

*Lot of 5 sets of commemorative coins FNMT, 1989: 1 ecu (AR 6.72 g), 5 ecu (AR 33.62 g), 10 ecu (AU 3.45 g), 50 Ecu (17.27 g) and 100 ecu (AU 34.55 g). In their cases and with certificates. FDC.*

*Mundo Islámico / Islamic World***OMEYAS / Umayyads**

- 1541** Norte de África. Sólido o dinar transicional. Indicción VII (90-91 H; 708-709 d.C.). Carthago. A/ NNEsdNISVNSCVNNSALI, en el centro SIMILIS. R/ IN NO dNI MSRC SLd FRT IN AF, en el centro INdC VII. AU 4,29 g. 12 mm. Lavoix-42; Bernardi-16. R.B.O. EBC-. Rarísima: segundo ejemplar conocido. **4000**

*North Africa. Solidus or transitional dinar. Indiction VII (90-91 AH; 708-709 AD). Carthago. NNEsdNISVNSCVNNSALI, in the middle SIMILIS. Rev. IN NO dNI MSRC SLd FRT IN AF, in the middle INdC VII. AU 4.29 g. 12 mm. Lavoix-42; Bernardi-16. Traces of original luster. XF-. Extremely rare: second known piece.*

## Moneda Extranjera / World Coins

### AUSTRIA



- 1542** **Francisco José I.** 100 coronas. LX aniversario del reinado. 1908. AU 33,88 g. 36,9 mm. KM-2812. Pequeñas marcas. B.O. EBC. Rara. **7000**

*Franz Joseph I. 100 crowns. LX anniversary of his accession to the throne. 1908. AU 33.88 g. 36.9 mm. KM-2812. Small marks. Original luster. XF. Rare.*

Tras la muerte de la reina Victoria (1901) el emperador Francisco José se había convertido en el decano de los soberanos europeos y su jubileo de diamante fue un homenaje a su persona, que encarnaba la continuidad del Imperio. Su reinado se inició con las revueltas de 1848 y la gran insurrección húngara, fue derrotado y expulsado de Lombardía por los Saboya, y por los prusianos de Alemania, para reinventar el estado con el compromiso con Hungría de gobierno dual de 1867 y cerrar una alianza total con el nuevo Imperio Alemán. Personalmente se le acumularon las desgracias familiares: el suicidio de su único hijo varón, el asesinato de su esposa por un anarquista, el fusilamiento de su hermano Maximiliano en Méjico, o el asesinato de su heredero en Sarajevo. Su figura era venerada en todo el Imperio y precisamente en 1908 realizó la última gran anexión territorial, Bosnia-Herzegovina, aunque provocara una importante crisis internacional. Esta moneda de 100 coronas de oro fue diseñada por Rudolf Marschall y Rudolf Neuberger y es llamada la Dama en las Nubes, por su reverso, donde aparece la representación de Austria con corona de laurel en la mano y apoyando el brazo en el escudo imperial, donde además se habla de los 12 lustros de reinado del emperador que aparece en anverso con sus títulos de emperador de Austria, rey apostólico de Hungría y rey de Bohemia, Galitzia e Iliria. Fue acuñada en la ceca de Kremnitz (Kremnica).

*Following the death of Queen Victoria (1901), Emperor Franz Joseph became the longest-reigning sovereign in Europe, and his Diamond Jubilee was a tribute to a ruler who had come to embody the continuity of the Empire. His reign had begun amid the revolutions of 1848, including the Hungarian Revolution. He suffered military defeats and was driven out of Lombardy by the House of Savoy and later by the Prussians in Germany. Yet he reinvented the empire through the 1867 Compromise with Hungary, establishing a dual monarchy, and eventually forged a close alliance with the newly formed German Empire. On a personal level, his life was marked by repeated tragedy: the suicide of his only son, the assassination of his wife by an anarchist, the execution of his brother Maximilian in Mexico, and finally, the assassination of his heir in Sarajevo. Revered throughout the empire, Franz Joseph presided over its last major territorial expansion with the annexation of Bosnia and Herzegovina in 1908—an act that, while consolidating imperial control, sparked a significant international crisis. This 100 Crown gold coin was designed by Rudolf Marschall and Rudolf Neuberger. It is popularly known as *The Lady in the Clouds* due to its reverse design, which depicts Austria personified, holding a laurel wreath and resting her arm on the imperial shield. The legend refers to the twelve lustra of the emperor's reign. On the obverse, Franz Joseph appears with his titles of Emperor of Austria, Apostolic King of Hungary, and King of Bohemia, Galicia, and Illyria. The coin was minted at the Kremnitz (Kremnica) mint.*



- 1543** 100 Schilling. 1937. AU 23,54 g. 33,1 mm. KM-2857. Pleno B.O. SC. Escasa. **2000**  
*100 Schilling. 1937. AU 23.54 g. 33.1 mm. KM-2857. Full original luster. UNC. Scarce.*

**ESTADOS UNIDOS DE AMÉRICA / UNITED STATES OF AMERICA**



- 1544** 3 centavos. 1889. KM-95. Encapsulada NGC-MS 65. **450**  
*3 centavos. 1889. KM-95. Encapsulated by NGC-MS 65.*



- 1545** 25 centavos. 1876 S. KM-198. Encapsulada NGC-MS 62. **300**  
*25 centavos. 1876 S. KM-198. Encapsulated by NGC-MS 62.*



**1546** 1/2 dólar. 1849 O. KM-68. Encapsulada NGC-MS 63.

**2000**

*1/2 dollar. 1849 O. KM-68. Encapsulated by NGC-MS 63.*



**1547** Dólar. 1897. KM-110. Encapsulada NGC-PF 63.

**2000**

*Dollar. 1897. KM-110. Encapsulated by NGC-PF 63.*



1548

- 1548** 10 dólares. 1899. AU 16,72 g. 26,9 mm. KM-102. Pequeñas marcas. B.O. EBC+. **1000**  
*10 dollars. 1899. AU 16.72 g. 26.9 mm. KM-102. Small marks. Original luster. XF+.*

### GIBRALTAR



1549

1,5:1

1549

- 1549** Jorge III de Gran Bretaña. 1/2 bit (1770-1774). Encapsulada NGC-VF DETAILS. MBC-. **300**  
*George III of Great Britain. 1/2 bit (1770-1774). Encapsulated by NGCVF DETAILS. VF-.*  
 Lote no sujeto a tasas de exportación. Lot exempt from export duties.

### GRAN BRETAÑA / GREAT BRITAIN



1550

1551

- 1550** Medalla Almirante Vernon. 1739. Toma de Portobello. "Don Blass" arrodillado. CU 11,76 g. 37,9 mm. AC-PBvl3B. Erosiones. MBC+. **200**  
*Admiral Vernon medal. 1739. Battle of Porto Bello 'Don Blass' kneeling. CU 11.76 g. 37.9 mm. AC-PBvl3B. Erosions. VF+.*
- 1551** Medalla Almirante Vernon. 1741. Toma de Cartagena. Don Blass en rev. CU 12,02 g. 38 mm. AC-Cavo 2B. MBC+. **300**  
*Admiral Vernon medal. 1741. Battle of Cartagena. 'Don Blass' on rev. CU 12.02 g. 38 mm. AC-Cavo 2B. VF+.*



1552

- 1552** Jorge III. Dólar/5 chelines. 1804. AR 26,87 g. 40,9 mm. KM-Tn-1. MBC+/MBC. Escasa. **400**  
*George III. Dollar/5 shillings. 1804. AR 26.87 g. 40.9 mm. KM-Tn-1. VF+/VF. Scarce.*

**ITALIA Y ESTADOS ITALIANOS / ITALY AND ITALIAN STATES**



1553

**1553 Sicilia. Fernando III.** 30 tarí. Palermo. 1793. AR 67,92 g. 47,9 mm. Dav-1422. MBC. Escasa. **1000**  
*Sicily. Ferdinand III.* 30 tarí. Palermo. 1793. AR 67.92 g. 47.9 mm. Dav-1422. VF. Scarce.

**OMÁN / OMAN**



1554

**1554** 200 riyals. 1971. AU 15,97 g. 28 mm. KM-X.6. En su estuche original. Prueba. Acuñación de 4000 unidades. **1250**  
*200 riyals. 1971. AU 15.97 g. 28 mm. KM- X.6. In their original case. Proof. Mintage of 4000 units.*

**SIERRA LEONA / SIERRA LEONE**



1:1,3

1555

**1555** Estuche original con 3 monedas de oro: 1, 1/2 y 1/4 de golde, 1966. 5º aniversario de la independencia. Total 105,68 g. KM-22a, 23a y 24a. Emisión de 400 estuches. Proof. **7500**  
*Original case with 3 gold coins: 1, 1/2, and 1/4 golde, 1966. 5th Anniversary of Independence. Total weight: 105.68 g. KM-22a, 23a, and 24a. Mintage of 400 cases. Proof.*

## YEMEN



**1556** Estuche original con serie completa de 7 valores (5 en oro y 2 en plata): 1, 2, 5, 10, 20, 30 y 50 riyals. 1969. Peso del oro 112,7 g. KM-1,4,7,9,10 y 11a. Prueba. **7500**

*Original case with complete series of 7 denominations (5 in gold and 2 in silver): 1, 2, 5, 10, 20, 30 and 50 riyals. 1969. Gold weight 112.7 g. KM.-1,4,7,9,10 and 11a. Proof.*

## Billetes Españoles / Spanish Banknotes



1557



1558

- 1557 Banco Español de San Fernando.** Cuño para la fabricación de una parte de la plancha de cobre con la que se imprime el billete. Anterior a 1856. No se tiene constancia de ningún billete con ese diseño del Banco Español de San Fernando. En su caja de madera original. **400**

*Spanish Bank of San Fernando. Die for the production of part of the copper plate used to print the banknote. Prior to 1856. No known banknote is recorded with the design of the Spanish Bank of San Fernando. In its original wooden case.*

- 1558** Cuño para la fabricación de una parte de la plancha de cobre con la que se imprime el billete. 4000 Rs V<sup>on</sup>. Anterior a 1856. No se tiene constancia de ningún billete con ese diseño del Banco Español de San Fernando. En su caja de madera original. **800**

*Die for the production of part of the copper plate used to print the banknote. Prior to 1856. No known banknote is recorded with the design of the Spanish Bank of San Fernando. 4000 Rs V<sup>on</sup>. In its original wooden case.*



1559

- 1559 Banco de España.** 500 pesetas. 28 de enero de 1907. ED-316. Doblado en cuatro. Marcas de alfiler y pequeñas roturas de papel. **400**

*Bank of Spain. 500 pesetas. 28 January 1907. ED-316. Folded in four. Pinholes and small paper tears.*

*Billetes y Acciones de Cuba y Puerto Rico / Banknotes and Stocks of Cuba and Puerto Rico*



1560

**1560** **La República de Cuba.** 1000 pesos. 6 septiembre 1869. Fechado a mano. Encapsulada PCGS-58 PPQ. **2000**

*Republic of Cuba. 1000 pesos. 6 September 1869. Date handwritten. Encapsulated by PCGS-58 PPQ.*



1561

**1561** 5 pesos. 1869. Sin fechar ni firmar. Serie D. Pick-56a; ED-32. Encapsulada PMG-AU 55. **200**

*5 pesos. 1869. No date or signature. Serie D. Pick-56a; ED-32. Encapsulated by PMG-AU 55.*



1562

**1562** Bono-empréstito 500 pesos. 1 junio 1869. Nueva York. Roturas, dobleces y punto de alfiler. BC+. **350**

*Voucher/Loan of 500 pesos. 1 June 1869. New York. Tears, folds, and pinhole. F+.*

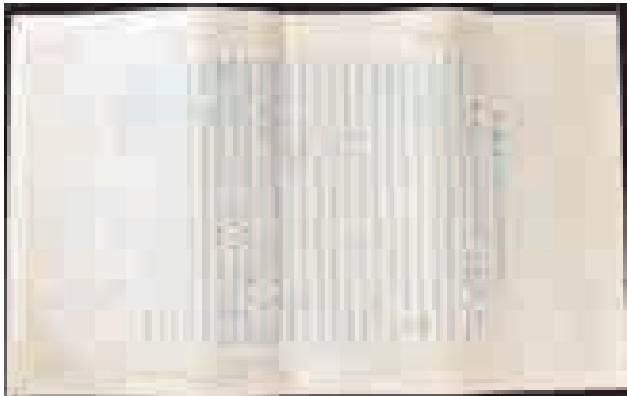

1563

**1563** Bono-empréstito. 1000 pesos. 1 junio 1869. Nueva York. Doblez central y 2 puntos de alfiler en esquinas. Apresto original. EBC. **300**

*Voucher of 1000 pesos. 1 June 1869. New York. Central fold and 2 pinholes in corners. Original stiffing. XF.*



1564

**1564** Junta Central Republicana de Cuba y Puerto Rico. Recibo convertible en bonos. Fechado a mano. 6 de julio de 1870 y canjeado el 4 de marzo de 1871. Dobleces, manchas, rotura en esquina inferior izquierda y dos agujeritos. MBC/MBC-. **150**

*Central Republican Junta of Cuba and Puerto Rico. Receipt convertible into voucher. Date handwritten. July 6, 1870, and redeemed on March 4, 1871. Folds, stains, tear in lower left corner, and two small holes. VF/VF-.*



1565

**1565** Banco Español de la Habana. 5 pesos. Emisión de Londres. 16 de junio de 1884. Serie H.8. Fechado a mano. ED-14. Fechado y firmado. Raro. **1800**

*Spanish Bank of Havana. 5 pesos. London issue. 16 June 1884. H.8. series. Date handwritten. ED-14. Dated and signed. Rare.*



1566

- 1566** 10 pesos. Emisión de Londres. 21 de marzo de 1887. Fechado a mano. Serie A.1. ED-15. Dobleces en 4 partes. Fechado y firmado. Pequeñas manchas de tinta. Muy raro. **1900**  
*10 pesos. London issue. 21 March 1887. Date handwritten. A.1. series. ED-15. Folded in 4 parts. Dated and signed. Small ink stains. Very rare.*

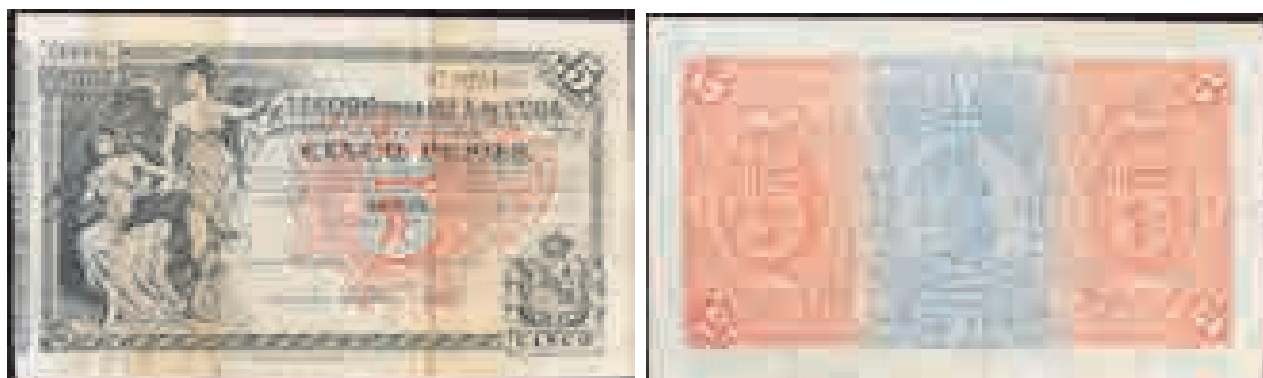

1567

- 1567** **Tesoro de la Isla de Cuba.** 5 pesos. 12 de agosto de 1891. Sin firmar. Pick-39; ED-Cu 60. Dobleces. BC+. **250**  
*Treasury of the Island of Cuba. 5 pesos. 12 August 1891. Not signed. Pick-39; ED-Cu 60. Folds. F+.*



1568

- 1568** 10 pesos. 12 de agosto de 1891. Sin firmar. Pick-40; ED-Cu 64. Dobleces. BC+/MBC-. **300**  
*10 pesos. 12 August 1891. Not signed. Pick-40; ED-Cu 64. Folds. F+/VF-.*



1569

**1569** 20 pesos. 12 de agosto de 1891. Sin serie y sin firmar. ED-Cu 62. Dos dobleces transversales. Conserva apresto. MBC. **500**

*20 pesos. 12 August 1891. No series or signature. ED-Cu 62. Two transverse folds. Stiffing maintained. VF.*

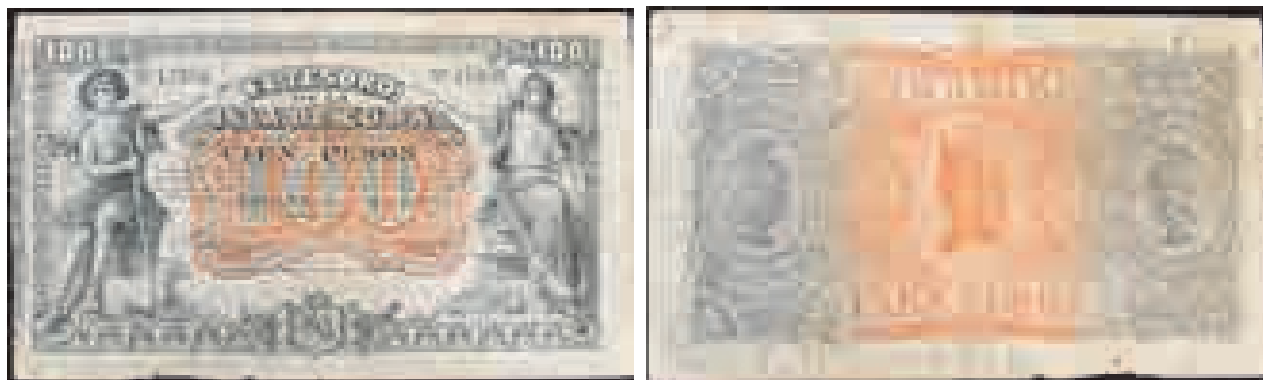

1570

**1570** 100 pesos. 12 de agosto de 1891. Sin firmar. Pick-43b; ED-Cu 67. Dobleces y pequeñas roturas. BC+/MBC-. **600**

*100 pesos. 12 August 1891. Not signed. Pick- 43b; ED-Cu 67. Folds and small tears. F+/VF-.*



1571

**1571** 200 pesos. 12 de agosto de 1891. Sin firmar. Pick-44b. MBC+ **1300**

*200 pesos. 12 August 1891. Not signed. Pick-44b. VF+.*

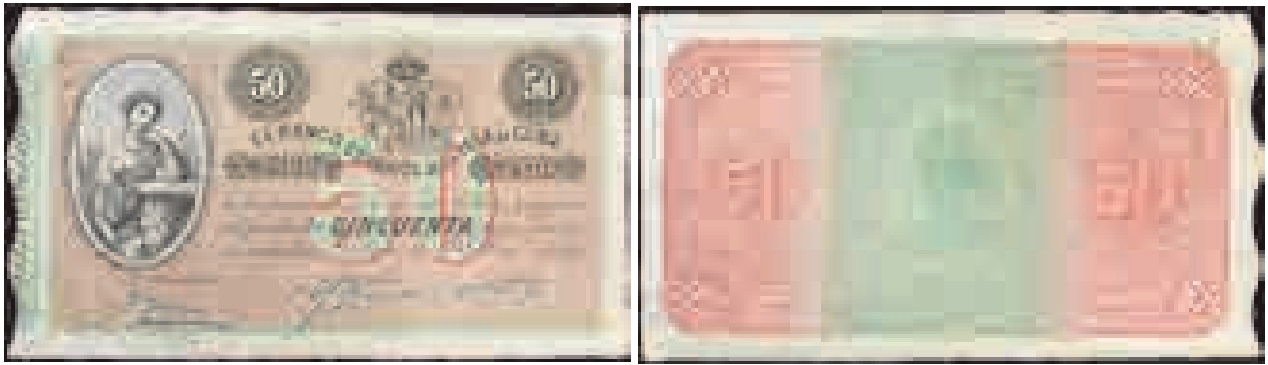

1572

- 1572 Banco Español de la Isla de Cuba.** 50 pesos. 15 de mayo de 1896. Fechado con estampilla. Manchas y anotación en tinta. Pick-50a; ED-Cu 74. MBC. **150**

*Spanish Bank of the Island of Cuba. 50 pesos. 15 May 1896. Dated with seal. Stains and ink annotation. Pick -50a; ED-Cu 74. VF.*



1573

- 1573** 50 pesos. 15 de mayo de 1896. Serie D-4ª. Fechado con estampilla. Pick-50a; ED-Cu 74. MBC. Doblez central. Anotaciones a lápiz. **150**

*50 pesos. 15 May 1896. D-4th. Series. Dated with seal. Pick -50a; ED-Cu 74. VF. Central fold. Pencil annotations.*



1574

- 1574 Banco Español de Puerto Rico.** 5 pesos (1894). Serie D. *Specimen*. Dos taladros. Conserva su matriz izquierda, doblez en matriz. Pick-26s; ED-18. Apresto original. EBC+. Muy raro. **2500**

*Spanish Bank of Puerto Rico. 5 pesos (1894). Series D. Specimen. Two drills. Retains its left matrix hub, fold in matrix hub. Pick-26s; ED-18. Original stiffing. XF+. Very rare.*



1575

- 1575** 50 pesos. Julio 1894. Pruebas de anv. y rev. pegadas en cartón. El anv. con taladros y matriz lateral. Pick-29P; ED-PR 16. SC. **1200**

*50 pesos. July 1894. Proofs of obv. and rev. pasted on cardboard. Obv. with drills and lateral matrix hub. Pick- 29P; ED- PR 16. UNC.*



1576

- 1576** Ministerio de Ultramar. Puerto Rico. Billeto de canje. 1 peso. 17 de agosto de 1895. Conserva matriz izq. Pick.-7a; ED-11. EBC. **300**

*Ministry of Overseas. Puerto Rico. Exchange note. 1 peso. 17 August 1895. Retains left matrix hub. Pick-7a; ED-11. XF.*

# Novedades Editoriales

## ¿A quién pertenecen los objetos?

Ética y políticas en el coleccionismo de bienes culturales

*Eleanor Robson, Luke Treadwell y Chris Gosden (eds.)*



## Monedas gallegas

Colección Antonio Orol



Antonio Orol  
Paula Barja

2014

# JESÚS VICO

---

Consulte el catálogo en nuestra página web

[www.jesusvico.com](http://www.jesusvico.com)

**Regístrese y puje en vivo**

---

Sistema de puja en tiempo real y aviso de puja superada

Vídeos de lotes seleccionados

Fotografía ampliada de lotes seleccionados

Fotografía de lotes conjuntos



Catálogo disponible en pdf y flipbook





**SUBASTA  
OFICIAL**  
25-26 de junio 2025

**MADRID**  
**2025**  
EXPOSICIÓN INTERNACIONAL DE ESPAÑA